РЯЗАНСКИЕ
ВЕДОМОСТИ
областная общественно-политическая газета

ПЯТНИЦА
26 октября 2018 №160 (5670) цена свободная

Фото Александра Королева

РЕГИОН РАЗВИТИЯ И РОСТА

ПРЕСС-КОНФЕРЕНЦИЯ ГУБЕРНАТОРА НА С. 3

7 ДОРОГАМИ «БЕЛОГО ГЕНЕРАЛА»
прошли участники совместной экспедиции по Средней Азии

9 ЗАКИНУТ УДОЧКУ: кабмин доработал законопроект о любительской рыбалке

24 КАМЕРЫ – ПО НАЗНАЧЕНИЮ
Скоро средства видеофиксации на дорогах будут применять с большей эффективностью для безопасности движения

ВРЕМЯ НУЖНЫХ ДЕЛ

Фото Екатерины Детушевой

ПРОДОЛЖЕНИЕ ТЕМЫ НА С. 2

RV-RYAZAN.RU

НЕДЕЛЬНЫЙ ТИРАЖ «РЯЗАНСКИХ ВЕДОМОСТЕЙ»
21 000 экз.

RV@RV-RYAZAN.RU 21-08-13

РЯЗАНСКИЙ ГИДРОМЕТЦЕНТР / METEO62.RU

сегодня
26 октября
пятница

В РЯЗАНИ **+3+5**
ПО ОБЛАСТИ **+2+7**
Ветер юго-западный, умеренный, тип погоды 2-й, благоприятный

завтра
27 октября
суббота

В РЯЗАНИ **+5+7**
ПО ОБЛАСТИ **+4+9**
Ветер западный, умеренный, тип погоды 2-й, благоприятный

СОБЫТИЯ. ФАКТЫ. КОММЕНТАРИИ

РЕШАЕТСЯ НА МЕСТЕ

В регионе избрано руководство Палаты городских поселений

Прошло выездное заседание Палаты городских поселений Совета муниципальных образований Рязанской области. В заседании, которое состоялось в Михайловском районе, приняли участие представители ряда региональных министерств, депутаты областной Думы, главы городских поселений.

Заседание палаты прошло в форме «круглого стола». Главы городских поселений обменялись опытом в решении вопросов местного значения. О реализации в Рязанской области приоритетного проекта по созданию комфортной городской среды и результатах этой работы в 2018 году собравшихся проинформировал первый заместитель министра ТЭК и ЖКХ региона Андрей Устинов.

Было избрано правление палаты. В него вошли: глава МО – Рыбновское городское поселение Михаил Панфилов; глава МО – Шацкое городское поселение Вера Булгакова; глава администрации Тумского городского поселения Виктор Лазарев; глава МО – Пронское городское поселение Виктор Радько и глава администрации МО – Александро-Невское городское поселение Елена Блохина, которая также была избрана исполняющим обязанности председателя правления палаты.

Участники заседания посетили в Михайлове ряд объектов, которые были реконструированы в рамках федеральной и областной программ, направленных на благоустройство населенных пунктов. Они побывали в «Михайловском саду» и городском парке. Осмотрели мемориальный комплекс на Соборной горе и памятник воинам, погибшим в годы Великой Отечественной войны, в поселке Октябрьском.

По материалам сайта правительства области

ВРЕМЯ НУЖНЫХ ДЕЛ

Год добровольца в России задал высокую планку для дальнейшего развития волонтерства в стране

Спортивное, экологическое, культурное, социальное, событийное – сегодня выделяют 15 видов добровольчества.

Но какие бы распространенные или уникальные направления этой деятельности ни существовали, главное в том, что волонтерство объединяет особых людей. Тех, у кого всегда найдется время на добрые дела и поступки ради благополучия других.

Немало среди таких и рязанцев. Школьники, студенты, пенсионеры, директора, менеджеры, строители, спортсмены, юристы… 25-26 октября самые активные представители добровольческого движения Рязани собрались в областной библиотеке им. Горького, чтобы поделиться опытом и обсудить планы дальнейшего сотрудничества. Для самых молодых развернулись образовательные площадки. Умудренные опытом добровольцы – представители различных направлений деятельности и кураторы отрядов – приняли участие в ставшем традиционным на слете добровольцев Рязани пленарном заседании «Добровольчество, которое мы развиваем».

Представить свой социальный проект, обменяться опытом и наладить взаимодействие между отрядами все желающие смогли на ярмарке добровольческого движения города Рязани.

Екатерина Детушева

Фото Дмитрия Осинина

Мария Ушич

Молодость. Энтузиазм. Мастерство

Лучшим молодым педагогом Рязани стала учитель-дефектолог детского сада

В областном центре подвели итоги муниципального этапа всероссийского конкурса «Педагогический дебют». В очном этапе приняли участие 14 педагогов детских садов и школ Рязани. В течение четырех дней в рязанском лицее № 4 и детском саду № 2 они демонстрировали свое мастерство, умение находить подход к детям.

В числе испытаний, через которые прошли конкурсанты, презентация своего опыта, проведение учебного занятия, публичное выступление на актуальную для современного образования тему. Начинающие педагоги удивляли жюри инновационными подходами, яркими находками, не по годам мудрыми ответами. Одни учили арифметике с помощью особых счетов – абакуса, другие использовали на занятиях метод песочной терапии, третьи – сделанные своими руками пособия.

На подведении итогов участников конкурса приветствовали исполняющая обязанности министра образования и молодежной политики Рязанской области Ольга Васина, первый заместитель главы муниципального образования г. Рязань, председателя Рязанской гордумы Лариса Максимова, заместитель главы администрации областного центра Елена Сорокина. С удачным дебютом участников поздравили представители Рязанского института развития образования, городской организации профсоюзов работников народного образования и науки РФ, вузов, выпускниками которых являются конкурсанты, – РГУ имени С.А. Есенина и РязГМУ имени академика И.П. Павлова. Гости вручили молодым педагогам специальные призы.

Итоги конкурса объявил председатель жюри – начальник управления образования и молодежной политики администрации Рязани Алексей Зимин. Он признался, что выбрать победителя экспертам было очень сложно: «Мы действительно увидели, что каждый из молодых педагогов – личность, которая обладает своим, особенным потенциалом. Каждый показал то, что он может принести в систему образования что-то новое, что-то свое, особое».

Победителем единогласно была признана учитель-дефектолог детского сада №20 Мария Ушич. Педагогический стаж 30-летней Марии – один год. Профессиональное образование дефектолога у девушки – второе. Первое было юридическим, с ним была связана предыдущая работа, но с появлением семьи, детей возникло желание попробовать себя в педагогике. Тем более что в семье Марии это традиция: бабушка была заведующей детским садом, мама – педагогом-логопедом.

«Если честно, было сложно, потому что не хватало времени на подготовку, – говорит Мария об участии в конкурсе. – У меня двое маленьких детей, мне не хотелось отбирать это время у них, поэтому приходилось что-то делать ночами. Но меня очень поддержала семья, помогали коррекционные педагоги детского сада. Тяжело было переступить через свое смущение, свой страх, непросто было проводить занятие с детьми, которых я никогда не видела. Но оказалось, что все не так страшно. На самом деле конкурс помог вспомнить, что можно и нужно быть открытой – с коллегами, с детьми. В этом, наверное, пятьдесят процентов успеха».

Второе место присуждено учителю начальных классов 75-й школы Анне Долматовой. Лауреатом третьей степени стала учитель истории и обществознания школы №9 Анна Протасова.

Татьяна Корзунина

Вопрос недели / **Чем должны заниматься молодежные организации?**

Анастасия Лентяева, волонтер:

– Молодежные организации должны развивать подрастающее поколение и страну. Для этого реализовывать различные проекты. Например, Российское движение школьников помогает ребятам продвигать свои инициативы.

Иван Грибанов, студент:

– На мой взгляд, основная их задача – объединять молодых людей для достижения какой-то цели. Молодежные организации должны стать так называемым «клубом по интересам», где каждый получает новые знания, опыт и интересное общение.

Ирина Волкова, директор аптеки:

– Главная задача молодежных объединений, на мой взгляд, выступать представителями молодежи: отстаивать ее права и интересы. Иными словами, они выступают посредниками между властью и населением.

Иван Мушкетов, пенсионер:

– Молодежных объединений, в принципе, много и разной направленности. Кто-то оказывает помощь нуждающимся, а кто-то занимается организацией досуга для молодежи.

Регион развития и роста

В области наращивается инвестиционный потенциал, поощряются местные инициативы, повышается открытость власти

Продолжаются традиционные встречи первого лица региона с представителями СМИ. Вчерашняя пресс-конференция показала: интерес журналистов к самым обсуждаемым в регионе темам остается по-прежнему высоким, а позиция губернатора по тем или иным вопросам для большинства масс-медиа является значимой. В этот раз за полтора часа журналистам удалось задать губернатору три десятка вопросов. Среди основных тем – повышение открытости региональной власти, обеспечение безопасности в образовательных учреждениях, инвестиционная политика области, отношения с иностранными партнерами, поддержка местных инициатив.

БЕЗОПАСНОСТЬ ПО МАКСИМУМУ

Первый вопрос пресс-конференции был логичным и закономерным. Недавняя трагедия в Керчи заставила задуматься, насколько безопасны наши образовательные учреждения. И хотя проверки по этому поводу, как всегда, прошли накануне учебного года, после случившегося глава региона дал поручение еще раз обратить внимание на этот вопрос и без предупреждения посетить рязанские школы. Это Николай Любимов сделал и сам, приехав на днях с внезапной проверкой в школу №57 города Рязани. Губернатор остался удовлетворен системой обеспечения безопасности в целом, но при этом отметил, что «не везде все гладко, и есть замечания».

– Безопасность должна обеспечиваться в максимальном объеме, насколько возможно, и по целому ряду направлений. Работники школы должны четко знать, что делать в экстренных случаях, обязательны видеонаблюдение и контроль входа в здание, наличие охранника и тревожная кнопка. От всех происшествий невозможно застраховаться, но безопасность по максимуму должна быть обеспечена, и мы за этим будем следить, – сказал Николай Любимов.

БЛИЖЕ К ЛЮДЯМ

Вопрос, заданный главе региона корреспондентом газеты «Рязанские ведомости», касался недавно созданной принципиально новой системы взаимодействия граждан с властными структурами, в том числе через социальные сети. По мнению Николая Любимова, эта система реально позволила сделать власть более доступной и открытой для людей. Информация, поступающая через соцсети, внимательно отслеживается. Через этот канал губернатор и его подчиненные узнают об адресах конкретных проблем, чтобы как можно быстрее на них отреагировать, а также о том, как относятся люди к представителям власти.

– В век цифровизации не использовать в нашей работе социальные сети было бы совершенно неправильно, – считает Николай Любимов.

Что касается проекта «Задай вопрос губернатору», когда любой желающий может зайти в специальную кабинку и записать обращение к главе региона, то его Николай Любимов считает еще одним эффективным и современным инструментом обратной связи с населением. Рязанская область – единственный регион в России, где используется такая практика. На данный момент в рамках проекта «Задай вопрос губернатору» поступило порядка 600 обращений.

ГУБЕРНАТОР НИКОЛАЙ ЛЮБИМОВ:
«Региональная программа поддержки местных инициатив граждан оказалась одной из наиболее успешных»

СОХРАНИТЬ ЛУЧШИЕ КАДРЫ

Немалый резонанс в обществе вызвала недавняя новость о грядущем повышении зарплат госслужащим в Рязанской области. Комментируя эту тему, губернатор пояснил, что размер денежного поощрения госслужащим не менялся 13 лет. При этом в региональных органах власти прошли (и еще ожидаются) сокращения. Это означает, что нагрузка действующих сотрудников увеличивается, в том числе за счет переданных из федерального центра полномочий. Отсюда и необходимость повышать зарплату.

– Эта мера позволит привлечь на госслужбу достойные кадры и сохранить тех, кто работает эффективно, – отметил губернатор.

При этом, как подчеркнул глава региона, очень важно, что повышение окладов госслужащих не ведет за собой увеличение общей суммы на их содержание из областного бюджета.

АДРЕСА БЛАГОУСТРОЙСТВА

Во время пресс-конференции губернатору было задано несколько вопросов, касающихся поддержки в муниципалитетах проектов благоустройства. Журналисты привели в пример ряд инициатив местных жителей, которые были успешно реализованы в Михайлове, Сасове, Туме и других населенных пунктах.

Николай Любимов отметил, что региональная программа поддержки местных инициатив граждан оказалась одной из наиболее успешных, люди проявили значительный интерес к этой работе. По словам губернатора, на эту программу в 2018 году было выделено 127 миллионов рублей.

Глава региона подчеркнул, что, учитывая большую востребованность программы, она будет продолжена в следующем году с сохранением объемов финансирования.

– Программа позволила вовлечь людей в работу по развитию территорий. Главное – люди сами определяют, что необходимо благоустроить на территории, где они живут, и сами участвуют в реализации проектов, – сказал Николай Любимов.

ИНВЕСТОРЫ ИДУТ

Тема привлечения инвестиций в регион не теряет своей актуальности от одной встречи губернатора с журналистами к другой. Поэтому и в этот раз Николая Любимова спросили о наиболее крупных инвестиционных проектах, реализуемых или запланированных к реализации на территории региона. Губернатор рассказал, что в этом году подписано 26 новых инвестсоглашений на сумму более 107 миллиардов рублей. Наиболее крупные из них: строительство мельничного комплекса, завода по производству металлоконструкций, завода по производству модифицированного крахмала, создание серийного производства современной станкоинструментальной продукции и производства строительной пленки.

Особые перспективы имеет строительство тепличного комплекса стоимостью 1,8 миллиарда рублей в Пронском районе и создание крупных животноводческих комплексов на общую сумму 16,8 миллиарда рублей.

– Сельское хозяйство пока занимает во внутреннем региональном продукте около 8,5%. Но эта цифра будет расти. Мы ведем переговоры с инвестором, чтобы он занимался не только производством, но и переработкой на месте, чтобы деньги не уходили в другие регионы, – пояснил Николай Любимов.

ЗАОКЕАНСКИЕ ПЕРСПЕКТИВЫ

Рязанская область сегодня активно развивает внешние связи – как с российскими регионами, так и с зарубежными странами. Подтверждение тому – недавнее участие Николая Любимова в праздновании 200-летия Грозного и поездка в Израиль. Комментируя журналистам перспективы сотрудничества с Чеченской республикой, губернатор сказал, что эффективной могла бы стать кооперация в области производства отопительного оборудования. Партнерство, по словам Николая Любимова, будет укрепляться также в сфере культуры и туризма.

– Есть что посмотреть в Чечне, есть что показать у нас, – подчеркнул глава региона.

Если говорить о международных контактах, то в последнее время у Рязанской области появились перспективы налаживания связей со штатом Юта (США).

– Там промышленность очень развита. Мы хотим, чтобы наши экспортно-ориентированные предприятия представили там свою продукцию, договорились о ее поставках. Нужно, чтобы наша экономика развивалась, преодолевая санкции. Туризм тоже может стать драйвером наших взаимоотношений, – считает Николай Любимов.

ОСЕНЬ БЕЗ ОСЕННЕЙ ХАНДРЫ

Традиционно во время своих пресс-конференций Николай Любимов демонстрирует личную открытость, охотно рассказывает о собственных привычках и предпочтениях, о жизни своей семьи. Нынешняя пресс-конференция исключением не стала. На ней глава региона признался, что из времен года для него предпочтительнее лето, чем осень, однако какого-либо дискомфорта в «унылую пору» он не испытывает. Держать себя в тонусе Николаю Любимову помогают большие объемы работы, а также утреннее плавание в бассейне трижды в неделю. В целом же, скучать и ностальгировать по Калуге, где прежде жил и работал, ему некогда. К тому же, по словам губернатора, Рязанская область очень интересная, и в ней можно постоянно открывать для себя что-то новое.

ГУБЕРНАТОР НИКОЛАЙ ЛЮБИМОВ:
«Социальные сети дают гражданам возможность высказаться, а представителям власти – получать актуальную информацию о конкретных проблемах»

Людмила Иванова
Фото Александра Королева

ДАТА

КОМСОМОЛ – НЕ ПРОСТО ВОЗРАСТ

В канун 100-летия Всесоюзного ленинского коммунистического союза молодежи мы обратились к тем, у кого с комсомолом связаны молодость, важные жизненные свершения, первые трудовые и творческие достижения. Мы спросили их о том, какой они помнят свою комсомольскую юность, что в ней больше всего запомнилось, что из опыта комсомола было бы полезно сейчас, в новое время, в новых условиях. Ответы услышали интересные и во многом полезные для сегодняшних молодежных лидеров.

ГЛАВНОЕ, РЕБЯТА, СЕРДЦЕМ НЕ СТАРЕТЬ!

Общероссийская общественная организация содействия воспитанию молодежи «Воспитанники комсомола – мое Отечество», Международный оргкомитет «Комсомолу – 100» обратились с приветствием к поколению советских людей, которые прошли школу Коммунистического союза молодежи и считают себя воспитанниками и ветеранами комсомола. В нем, в частности, говорится:

«Мы сохраняли и сохраняем славные комсомольские традиции. Мы с вами никогда не забывали о делах комсомола, его революционной, боевой и трудовой истории, опыте международного сотрудничества и взаимодействия, проявляли заботу о наших комсомольских товарищах, нуждающихся в поддержке...

Время требует наших целенаправленных действий в помощи молодым людям, их становлении и самореализации, их участии в огромной всенародной работе по обеспечению экономического могущества страны, защите ее интересов, решении самых актуальных задач, ответах на сложные вызовы современности...

Поздравляем всех наших товарищей на местах с замечательным вековым юбилеем комсомола. Желаем вам, дорогие коллеги и друзья, доброго здоровья, благополучия, новых успехов на благо Отечества. Главное, ребята, сердцем не стареть».

Приветствие подписали сопредседатели Международного оргкомитета «Комсомолу-100» **Е. Тяжельников, Б. Пастухов, В. Мишин.**

ОФИЦИАЛЬНО

Указом Президента РФ от 11 октября 2018 года за большой вклад в патриотическое воспитание молодежи, активную общественную деятельность орденом «За заслуги перед Отечеством» IV степени награжден ТЯЖЕЛЬНИКОВ Евгений Михайлович, орденом Александра Невского – ПАСТУХОВ Борис Николаевич, ордена Почета удостоен МИШИН Виктор Максимович

СЕЙЧАС НЕТ НИЧЕГО ПОХОЖЕГО НА ВЛКСМ

ВАЛЕРИЙ ШАДСКИЙ, художественный руководитель Рязанского театра кукол, заслуженный деятель искусств РФ, лауреат премии Рязанского обкома ВЛКСМ:

– Честно говоря, ни в октябрята, ни в пионеры меня официально не принимали. Когда я учился в младших классах, церемонию проводили в военном городке далеко от Кандалакши, где жила на тот момент моя семья… А в комсомол меня долго не брали из-за хулиганства и разногласий с учителями – но в итоге все-таки приняли. Это было начало 60-х.

После школы я в первых рядах пошел в армию, как и подобало комсомольцу. А в ЛГИТМИКе (Ленинградский государственный институт театра, музыки и кинематографии. – *РВ*), куда потом поступил, уже стал заместителем секретаря по идеологии. Тогда секретарем райкома комсомола в Ленинграде была Валентина Матвиенко, и она была наставником нашего комсомольского стройотряда, который ездил по стройкам Севера. Мы давали концерты для рабочих, проводили творческие встречи, придумывая серьезные и шуточные номера. Одна из таких юмористических зарисовок была про хитрую обезьянку, которая пела о любви. Номер на «ура» принимали в Ленинграде, и в итоге он «доехал» до сцены Всемирного съезда университетской самодеятельности в Москве. Я занимался самой разной работой и, переехав в Рязань, даже получил премию Рязанского областного комитета комсомола за вклад в воспитание подрастающего поколения.

Для советской молодежи величайшей задачей было построить новое общество, и каждый горел этой идеей. Комсомол был чем-то вроде социальных лифтов, систему которых в России пытаются наладить сейчас. Конечно, без «перекосов» в идеологии тоже не обходилось… Сейчас, на мой взгляд, ничего похожего на комсомол нет. Пытаются развивать Российский союз молодежи, спортивные, творческие объединения, но это лишь часть необходимой работы. Общество в целом не понимает, куда идет. Ккак без четкой цели ставить людям задачи? А от бесцельной жизни, где «берегов» нет, а вседозволенности много, возникают маленькие и большие беды – недавняя трагедия в Керчи тому подтверждение. Нам нужно искать национальную идею и вовлекать в работу на общее благо как можно больше людей.

У ТОГО ВРЕМЕНИ ЕСТЬ ЧЕМУ УЧИТЬСЯ

ГАЛИНА ЧИРКОВА, член бюро Рыбновского райкома ВЛКСМ, старшая пионервожатая Рыбновской средней школы в 1971-79 гг.:

– С комсомолом связана наша молодость. Мы были активными, энергичными, все время что-то придумывали, организовывали все вместе. Я помню, что было много работы и в райкоме, и в школе. В пионерской организации и в комсомольской были тогда почти все дети – кто хорошо учился и кто похуже, кто всюду успевал и те, кто не отличался активностью. Никто не оставался без дела, без внимания старших. Массовые мероприятия проводили: слеты молодежи, туристические слеты, «Зарницу», смотр строя и песни, спартакиады. Трудились наши дети – собирали металлолом и макулатуру, участвовали в субботниках, занимались благоустройством – всем это только на пользу пошло. Всех старались вовлекать в полезное дело.

Да, во всем этом была сильная идеологическая составляющая. Но ведь и без нее, как оказалось, нельзя. Плохому никто молодежь не учил. Учили дружбе, товариществу, коллективизму, любви к Родине, труду, уважению к прошлому, к старшим. В этом нет ничего такого, чему нельзя было бы учить молодых людей сегодня.

Я недавно рассказывала юнармейцам, какие песни мы пели. Хорошие были песни, комсомольские – о комсомольцах-добровольцах, о том, что главное – сердцем не стареть, и что жила бы страна родная, и нету других забот. Мы их и сегодня поем с удовольствием, потому что ничего лучше этого не сочинили.

Сейчас многое из того времени возвращается: патриотическое воспитание, юнармия, движение школьников, ГТО, молодежный туризм, тимуровское движение...Это не потому, что новым поколениям лень что-то новое придумывать. Просто зачем придумывать, если все уж было, работало и приносило результат. Так что не расстались мы с комсомолом навсегда.

ВСЕ МЫ ВЫШЛИ ИЗ КОМСОМОЛА

ИГОРЬ НИКАНОРОВ, депутат Верховного Совета СССР в 1984 –1988 гг., депутат от ВЛКСМ Съезда народных депутатов СССР в 1989 –1991 гг., делегат XII Всемирного фестиваля молодежи и студентов в Москве в 1985 году:

– Я вступал в комсомол в 1972 году в школе, потом учился в техникуме, служил в армии, пошел работать на станкозавод оператором станков с ЧПУ. И всегда в моей жизни был комсомольский значок, комсомольский прожектор, комсомольская организация. Поэтому, когда в 1989 году предложили стать депутатом от комсомола, не удивился. Тем более что опыт работы в Верховном Совете СССР у меня уже был.

Мы тогда, в 1989 году, прошли через полноценную избирательную кампанию, ездили по стране, встречались с молодежью, выступали с предвыборной программой от ВЛКСМ. Помню одну из таких поездок в Чебоксары, где пришлось подискутировать серьезно. Потом во всесоюзном лагере «Орленок» был пленум ЦК ВЛКСМ. Там мы тоже выступали, за нас голосовали, выбрали не всех. Я работал в комитете по международным делам, пришлось побывать в зарубежных поездках, обсуждать перспективы экономического сотрудничества в Европе, Америке, Азии. Время было непростое, уже заявляли о самостоятельности прибалтийские республики, разгорался конфликт в Карабахе. Нас приглашали в ЦК ВЛКСМ для выработки общей позиции в нашей группе депутатов от ВЛКСМ. Приходилось учиться искусству компромисса, умению договариваться.

Что бы сейчас ни говорили, мы тогда в комсомоле все были примерно равны, без проблем общались друг с другом, думали о будущем страны. Комсомол давал молодым возможность достигать каких-то своих целей, главное было эти цели поставить. Кто хотел учиться, шел в институт или университет, кто хотел работать, мог проявить себя на рабочем месте. Если интересовался общественной работой, комсомол и такую возможность давал. Спорт, общение, жизнь в коллективе – все это было связано с комсомолом. Мало кто из молодых тогда сидел, уставившись в экран телевизора, как сейчас в компьютер. Если бы сейчас уделялось работе с молодежью серьезное внимание, не случилось бы такой трагедии, как в Керчи.

Время, связанное с молодостью, комсомолом, я вспоминаю сейчас, как хорошее, интересное время, пусть и непростое.

Рязанская делегация отправляется на всемирный фестиваль. Третий слева – Игорь Никаноров

ЧИТАТЕЛЬ – ГАЗЕТА

дежурная по рубрике

Лада ПЕТРОВА
ведущий корреспондент

ВЫБОР ЕСТЬ

«Можно ли заменить отпуск денежной компенсацией?» – интересуется Сергей Троекуров, г. Рязань.

По словам специалистов государственной инспекции труда Рязанской области, денежной компенсацией по письменному заявлению работника может быть заменена часть ежегодного оплачиваемого отпуска, превышающего 28 календарных дней. При суммировании ежегодных оплачиваемых отпусков или перенесении на следующий год денежной компенсацией могут быть заменены часть каждого ежегодного оплачиваемого отпуска, превышающая 28 календарных дней, или любое количество дней из этой части. Не допускается такая замена основного оплачиваемого отпуска и ежегодных дополнительных оплачиваемых отпусков беременным женщинам, работникам в возрасте до 18 лет, дополнительного отпуска работникам, занятым на работах с вредными или опасными условиями труда, за работу в соответствующих условиях (за исключением выплаты денежной компенсации за неиспользованный отпуск при увольнении).

КТО ПОДТВЕРДИТ СТАЖ?

«Оформляю пенсию. Столкнулся с тем, что в моей трудовой книжке стерта запись об одной фирме, в которой я проработал 5 лет. Начал разыскивать фирму, а она уже ликвидировалась. Как теперь мне подтвердить заработок и стаж работы за указанный период?» – спрашивает Юрий Иванов, г. Клепики.

На вопрос читателя ответили представители Пенсионного фонда России по Рязанской области:

– Подобный вопрос задают нередко. На этот счет необходимо обратиться к ФЗ «Об индивидуальном (персонифицированном) учете в системе государственного пенсионного страхования», а также к Правилам подсчета и подтверждения страхового стажа для установления трудовых пенсий.

Дело в том, что с 1997 года данные о стаже и зарплате сотрудников передаются в электронном виде в ПФР. Направьте запрос в Пенсионный фонд с просьбой предоставить вам выписку из индивидуального лицевого счета. Работодатели производят за работников отчисления в ПФР, и на лицевом счете каждого работника отражаются сведения о периодах работы у конкретного работодателя и размере отчислений. В случае ликвидации фирмы можете обратиться за справками о периодах работы к ее правопреемнику либо в архивные учреждения, располагающие документами о заработке на момент их выдачи. Если вы не сможете подтвердить трудовой стаж самостоятельно, придется обращаться в суд. В суде пригодятся любые доказательства: трудовой договор, справки с места работы, профсоюзный билет, выписки с банковской карточки, партийный билет, свидетельские показания.

УГОЛОК АЛЬПИЙСКОЙ ПРИРОДЫ

«Свекровь часто критикует мои садоводческие инициативы и приводит в пример участок своих друзей, на котором произрастают разные цветы. Думаю, может, альпинарий разбить? Какие растения купить для него?» – спрашивает наша читательница Лера Маркова из Скопина.

На вопрос читательницы отвечает начальник отдела фитосанитарного и семенного контроля и надзора Россельхознадзора по Рязанской и Тамбовской областям Марина Бодрова:

– Растения-альпийцы – это такие травы и кустарники, родина которых – горные районы (Альпы, Гималаи и т.п.). В основном, это карликовые растения. При покупке растений обращайте внимание на указание высоты и размера, до которых они разрастаются.

Многолетники для альпинария – тысячелистник, полынь, вереск, иберис, эдельвейс, карликовые флоксы, примула, камнеломки, молодило, этионелла, японский клен, астильба и другие.

Карликовые хвойные растения составляют великолепную основу для альпинария. Это различные виды кипарисовика и можжевельника. Но есть и другие невысокие хвойные. Например, сосна горная, ель черная, тис ягодный, туя западная.

Другую группу растений составляют кустарники, карликовые разновидности азалии, барбариса, березы, пернеттии, сливы, рододендрона, малины и ивы.

Важной составной частью альпинария являются карликовые луковичные растения, множество сортов основных трех весеннецветущих растений – крокуса, нарцисса и тюльпана. Помимо них, хорошо будут смотреться на альпийской горке ирис, кислица и цикламен, белоцветник, весенник, луки, подснежник, пролеска, хионодокса, папоротники.

ОТРЕАГИРОВАЛИ

На улице Горького снова появился пешеходный переход

Наши читатели прислали письмо, опубликованное в №128 за 31 августа. В нем говорится о том, что «тротуар на улице Горького в связи со строительством нового дома перегорожен. До недавнего времени напротив дома №15 был пешеходный переход, а потом его убрали». Текст письма был проиллюстрирован снимками. Недавно нерегулируемый пешеходный переход восстановили, признав его необходимость в этом месте. Теперь людям не придется нарушать правила перехода улицы и подвергать свою жизнь опасности.

Фото Ольги Волковой

НЕДЕЛЯ ГЛАЗАМИ ЭКСПЕРТОВ

Марина РЕТЮНСКАЯ,
начальник отдела культуры администрации г. Скопина

– На неделе наш вокальный ансамбль «Вояж» получил Гран-при на III межрегиональном фестивале-конкурсе «Культура и творчество на родине Есенина». Руководит коллективом молодой парень Артем Новиков, а поют вместе с ним такие же молодые парни и девушки. Существует ансамбль всего полгода. Не подкачали и наши ветераны. На этой неделе в подмосковном городе Сергиев Посад проходит фестиваль «Битва хоров», где нашу скопинскую культуру представляет ансамбль ветеранов «Старинушка», которому уже четверть века. Радует, что наш небольшой городок в рязанской глубинке имеет 13 художественных коллективов со званием «народный». Скопин – единственный муниципалитет, имеющий филиал Рязанской областной филармонии. В нашем любимом городе мы храним не только песенные, но и культурные традиции. Сегодня в сквере имени Героя Советского Союза Сергея Семеновича Бирюзова состоится торжественное открытие макета Входоиерусалимского храма, который был на этом самом месте разрушен в начале прошлого века. Макет выполнен из металла, оснащен механизмом звучания колоколов и подсветкой в темное время суток. На постаменте вокруг макета храма размещены фотографии с видами старого города и Входоиерусалимского храма, а также краткая историческая справка о нем. Идея благотворительного проекта «Скопин православный – храмы города Скопина» принадлежит нашему земляку, уроженцу города Скопина, выпускнику школы №2, а ныне генеральному директору ООО «Промтехника» города Новомосковска Тульской области Юрию Суслину. Он собирается увековечить память о всех девяти разрушенных в Скопине храмах.

Олег ЛИСОВ,
заместитель директора спортивной школы олимпийского резерва «Академия единоборств»:

– Неделя в нашей Академии единоборств выдалась насыщенной на соревнования самого различного ранга – от классификационных в группах начальной подготовки по спортивной борьбе до чемпионата России по самбо. Самбисты к нам приехали со всей страны, и многие были удивлены тому, какие замечательные условия у нас созданы для тренировок спортсменов и проведения соревнований. На первом этаже расположен тренажерный и разминочный залы, медико-восстановительный центр, сауна, раздевалки с душевыми для спортсменов, гардероб, вестибюли для спортсменов и зрителей. А главное – центральная арена с трибунами, рассчитанными на тысячу пятьсот зрителей. Второй этаж занимают тренировочные залы для спортивной борьбы, самбо и дзюдо, а также буфет на 60 мест. На третьем этаже – зал бокса, столовая на 100 посадочных мест, конференц-зал, тренировочный зал тхэквондо, зал хореографии, зал шейпинга и аэробики. Также в здании Академии единоборств есть гостиница для проживания иногородних спортсменов на 84 места. Почетные гости, приехавшие на чемпионат России по самбо из Москвы и других крупных городов страны, были в полном восторге от увиденного и пожелали нам наград самого высокого достоинства. Рязанские спортсмены ранее и без того показывали выдающиеся результаты, завоевывая медали на чемпионатах Европы, мира и даже Олимпийских играх. Ну а теперь наша цель – Токио-2020, где пройдут XXXII летние Олимпийские игры. Уверен, что наши спортсмены там обязательно выступят и будут бороться за награды.

Учредители:
Правительство Рязанской области, Рязанская областная Дума, Администрация города Рязани, Рязанская городская Дума.

Главный редактор – Г.А. Зайцева.
Редакционная коллегия:
И.В. Сизова – первый заместитель главного редактора;
Д.Л. Соколов – заместитель главного редактора;
О.А. Трофимова – ответственный секретарь;
Л.В. Пашинина – шеф-редактор сайта.

ПЯТНИЦА
РЯЗАНСКИЕ ВЕДОМОСТИ
областная общественно-политическая газета

№160 (5670) от 26.10.2018

Газета выходит по вторникам, средам, четвергам, пятницам, не менее 220 номеров в год.

Письма, рукописи, фотографии, рисунки не рецензируются и не возвращаются.
За содержание рекламы и объявлений редакция ответственности не несет.
При перепечатке ссылка на «Рязанские ведомости» обязательна. Точка зрения авторов может не совпадать с мнением редакции.

ЗОЛОТОЙ ФОНД ПРЕССЫ 2018

Газета зарегистрирована Управлением Федеральной службы по надзору в сфере связи и массовых коммуникаций по Рязанской области. Номер свидетельства ПИ №ТУ 62-00031 от 25 мая 2009 г.

Газета набрана и сверстана в компьютерном отделе редакции.
Дежурный редактор В.В. Астафьев.
Ведущий выпуска П.В. Соловцов.

Адрес редакции (издательства):
390023, г. Рязань, ул. Горького, 14.

Телефон для справок 21-08-13. Факс (4912) 21-08-11
Сайт – http://rv–ryazan.ru; e-mail – rv@rv.ryazan.ru
Отдел рекламы: 21-00-27, 210027@rv.ryazan.ru
Отдел объявлений: 21-08-19, 210819@rv.ryazan.ru
Отдел новостей: 25-52-64

Индексы подписки: П5419, П5429 (льготная), П4710 (с комплектом официальных документов).

Отпечатано в ГУП РО «Рязанская областная типография» (ул. Новая, 69). Сдано в печать в 21.00. По графику – в 21.00. Тираж 21000 экз., общий (недельный) – 6000 экз. Заказ № 3639.

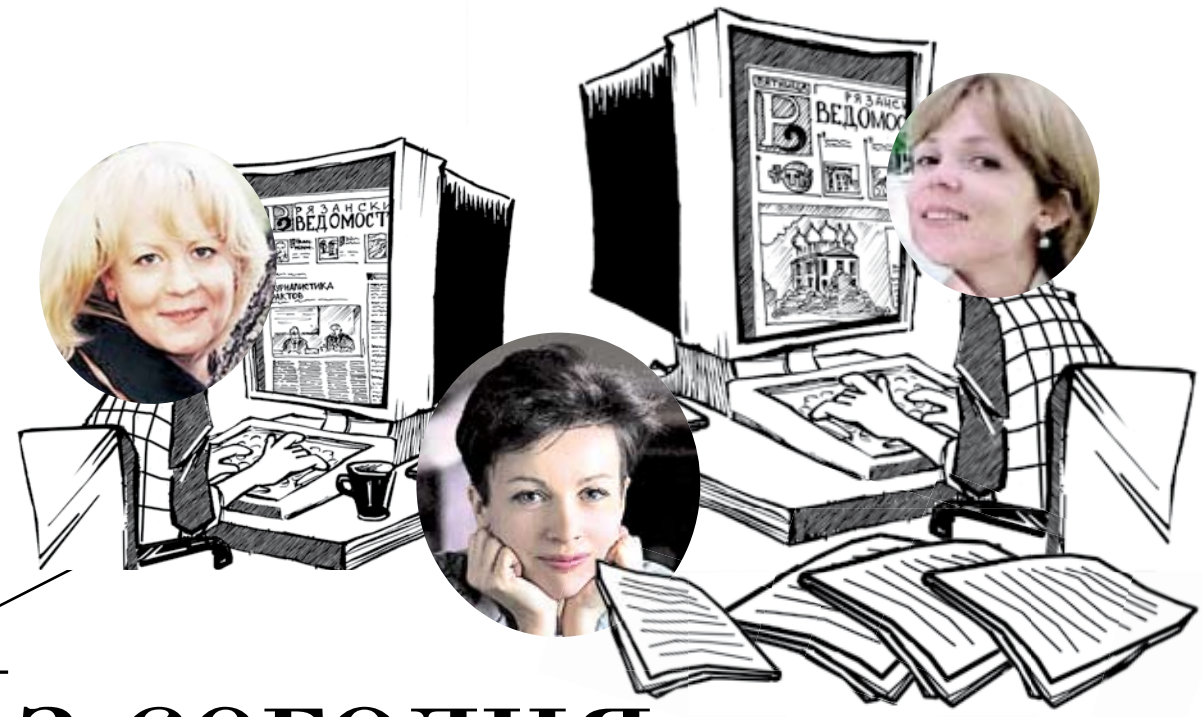

Из сегодня – в завтра

ГАЛИНА ЗАЙЦЕВА

Как сохранить традиции и не отстать от времени? Об этом говорили, спорили и этому учились на сочинском форуме современной журналистики «Вся Россия-2018»

Пять дней, плотно заполненных семинарами, тренингами, встречами – за «круглыми столами» и на презентационных площадках. За окнами отеля плещется манящее к себе море. Погода – сказочная: за все дни ни тучки на небе, на термометре – плюс 25 и выше. А в аудиториях нет свободных мест.

ЗНАТЬ, ЧТОБЫ ДЕЙСТВОВАТЬ

Мне довелось бывать на более чем десяти фестивалях прессы, проводимых Союзом журналистов России. Как правило, они проходили в Сочи, и, как правило, нашего брата-журналиста можно было гораздо чаще встретить на море, чем в аудиториях, где шли разговоры о профессии. Нынешний форум, похоже, поставил рекорды посещаемости всего того, что было в его обширной – в 100 пунктов – программе.

Более 1400 участников приехали сюда практически со всех регионов страны. Как всегда, солидные делегации представили Челябинск, Красноярск, Краснодар, Ростов, Екатеринбург, Тыва, Липецк, Московская область, Якутия… У кого-то представительство скромнее. Кто-то просто самостоятельно снял жилье и оформил аккредитацию, чтобы, несмотря на трудности с финансами, все же принять участие в общем разговоре о профессии. И такой интерес не случаен: фестиваль, проводимый Союзом журналистов России, с нынешнего года вырос в инфорум – то есть инновационный форум, где профессионалы берут уроки у профессионалов.

Как работать с текстом для онлайн? Что нужно, чтобы отличаться от десятков конкурентов? Какой должна быть цифровая стратегия печатной прессы? Как омолодить аудиторию? Как выстроить эффективную бизнес-модель современной газеты и как выжить региональному телеканалу? Каков он: мультимедийный формат современного СМИ?

Тренинги, лекции, «разбор полетов», дискуссии. Напряженная программа диктовала форматы времени и тональность разговора: больше по делу, меньше эмоций.

Основные выводы из того, что прозвучало на форуме: сегодня, как никогда, журналисту, в каком бы СМИ он ни работал, нужны хорошие профессиональные знания, учитывающие фактор времени. Такова установка, заданная председателем СЖР Владимиром Соловьевым.

Но инфорум не замыкается только на традиционном «сочинском» формате. Уже более двадцати инфорумов прошли в самых разных регионах страны в этом году, собирая представителей средств массовой информации на экспресс-уроки и обсуждение самых насущных проблем. Так Союз журналистов России реализует одну из главных своих функций – образовательную. Стремительное развитие новых технологий не позволяет оставаться в рамках привычного, отработанного годами процесса. Важно знать и уметь, чтобы действовать в соответствии с требованиями времени и интересами читателя, слушателя, зрителя. Программа инфорумов расписана на первое полугодие уже будущего года. Надеемся, что и Рязань будет в числе принимающих регионов.

ГАЗЕТА ИЛИ ИНТЕРНЕТ?

Всякий раз, когда возникают споры: быть или не быть печатной прессе, вспоминается фильм «Москва слезам не верит».

Там самоуверенный герой утверждает: не будет ничего – ни книг, ни театров… Будет только телевидение. Прошли десятилетия. Театры полны зрителей. Библиотеки – читателей. Продажи книг растут, и от электронных читатель возвращается к настоящим томам. А Интернет хоть и пытается теснить телевидение и газеты, но они успешно осваивают и его просторы. Так что все формы массовых коммуникаций достаточно мирно сосуществуют, имея свою аудиторию. У кого-то она больше, у кого-то меньше. Да, у каждой «ветви» СМИ – свои сложности. Но, как говорится, у кого чего болит. А потому – о делах газетных.

Жизнь печатного издания зависит от многих слагаемых. От цены на бумагу, которая поднимается год от года. От состояния полиграфических предприятий, где десятилетиями не обновляется оборудование. От доставки газет и журналов потребителю, которая, мягко говоря, оставляет желать лучшего. От развития розничной сети, которая скукоживается. Влиять на все это каждому отдельно взятому изданию – все равно что бороться с ветряными мельницами. Но в последнее время предпринимаются совместные усилия и профильного комитета Госдумы, и отраслевых объединений, и Общественной палаты РФ, и Союза журналистов России, чтобы сохранить культуру чтения, сохранить печатную прессу.

По итогам профессионального творческого конкурса «Вся Россия-2018» «РВ» стали призером в номинации «Дизайн» среди областных, краевых и республиканских газет (те, кто приложил к этому руку и знания, – на полосе)

Принято соответствующее постановление правительства. Есть программы – и федеральная, и региональные (правда, не везде). И есть примеры того, как ведущие западные издания с весьма весомыми, в сотни тысяч, тиражами попытались несколько лет назад полностью уйти в Интернет, а сегодня вновь вернулись к своему читателю в печатном виде. Потому что напечатанное слово весомо, зримо и передается от поколения поколению. И новости из смартфона при всем своем обилии не заменят газеты, у которой всегда будет свой читатель. Какой? Вдумчивый, умеющий размышлять, а не только проглатывать информацию.

Архаичность многим печатным изданиям сегодня вовсе не свойственна. На форуме можно было познакомиться с опытом работы лучших газет России. В основном – это городские, муниципальные издания с хорошими тиражами, с интересными спецпроектами, современным дизайном. Они прекрасно освоили все формы мультимедийности и составляют достойную конкуренцию всем остальным СМИ. Когда этот путь пройден, газета не потеряет своего читателя, потому что она для него – своя, родная. Региональным изданиям в ближайшее время предрекают превращение в еженедельники. Многие это уже сделали. Большинство от ежедневного выхода перешли к двухразовому. «Рязанские ведомости» со следующего года также будут приходить к читателю два раза в неделю – по средам и пятницам (надеемся, без задержки). Вернемся ли затем к прежней периодичности или станем еженедельником – покажет время и подскажете вы, наши читатели. Главное, чтобы газета оставалась для вас нужной и интересной. Над чем и будем работать.

НАШИ ИНТЕРВЬЮ

ДОРОГАМИ «БЕЛОГО ГЕНЕРАЛА»

ПРОШЛИ УЧАСТНИКИ СОВМЕСТНОЙ ЭКСПЕДИЦИИ ПО СРЕДНЕЙ АЗИИ

О подробностях похода корреспондент «РВ» беседует с руководителем экспедиции, Героем России Михаилом Малаховым

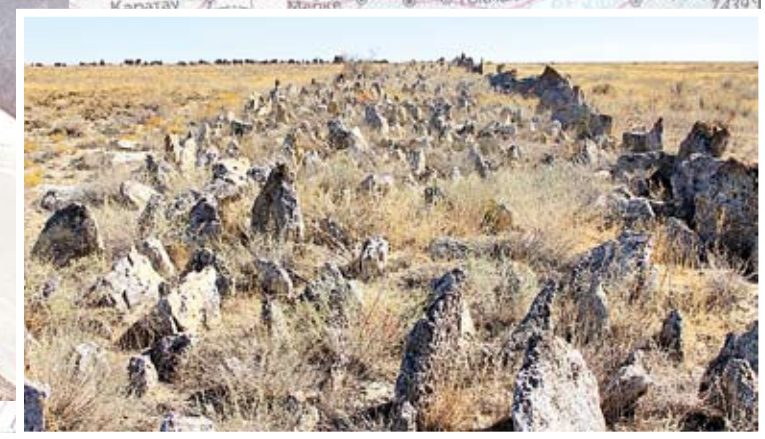

Экспедиция, проведенная в сентябре текущего года, была приурочена к 175-летию великого русского полководца Михаила Дмитриевича Скобелева. Проект осуществлен областным отделением Русского географического общества, Рязанским музеем путешественников и РГУ им. С.А. Есенина. Он стал продолжением программы «Географическое наследие России».

М.М. – Наши земляки ко многим географическим открытиям имеют непосредственное отношение. Их дела – повод для национальной гордости и подражания. Мы стремимся находить славные имена географического наследия России с привязкой к рязанскому краю. Преимущество наших экспедиций в том, что мы не только сидим в архивах и библиотеках, но и стараемся пройти дорогами наших земляков. Экспедиция в Среднюю Азию – тому подтверждение. Перед походом наша команда в полном составе побывала в селе Заборово (Александро-Невский район), чтобы «пропитаться энергетикой», которая так необходима была генералу Скобелеву, приезжавшему в имение отца после участия в военных кампаниях. Хотя, казалось бы, средства и связи позволяли ему быть свободным в выборе своего местопребывания на отдыхе, но он выбирал заборовские тенистые березовые рощи.

При подготовке к экспедиции мы работали в тесном тандеме с учеными. Изучали исторические материалы, карты, воспоминания современников Михаила Дмитриевича. Это был интереснейший человек огромного личного мужества. О Скобелеве говорили, что он «Суворову равный». В историю он вошел как «белый генерал»: на поле сражения всегда выезжал в белом мундире и на белом коне.

О полководческой деятельности Михаила Скобелева написано очень много. Он провел 70 сражений и ни одного не проиграл. Период его службы в Средней Азии интересен не меньше, чем его участие в Крымской войне и освобождении Болгарии от турецкого ига. Он проявил себя как талантливый организатор военной кампании. Ведь если на начальном этапе службы в Средней Азии, в возрасте 25 лет, он имел лишь звание штаб-ротмистра, то к 32 годам уже был в звании генерал-майора, награжден орденом святого Владимира 3-й степени с мечами и орденом святого Георгия 3-й степени, а также золотой шпагой с бриллиантами с надписью «За храбрость», назначен военным губернатором Ферганской области. Современники вспоминают: Михаил Дмитриевич умел с уважением относиться к противникам. И они платили ему тем же.

Р.В. – Где прошел маршрут экспедиции?

М.М. – Экспедиция побывала практически во всех местах, связанных с деятельностью Скобелева, на территории трех современных государств – Киргизии, Узбекистана и Казахстана. Были обследованы исторические развалины крепостей, когда-то взятых «белым генералом», колодцы, нанесенные на карту Михаилом Дмитриевичем, а также остатки фортов на побережье Каспийского моря, из которых отправлялись в экспедиции российские военные отряды.

Р.В. – Кто был в вашей команде?

М.М. – В команду вошли 15 человек. Основная ее часть – рязанцы. Это трое Малаховых, художник Максимилиан Пресняков, директор музея путешественников Александр Капитанов, проректор по научной деятельности Рязанского государственного университета им. С.А. Есенина Владимир Горнов. В состав команды входили также представители Москвы, Санкт-Петербурга и Твери. Мы выясняли, какой образ Скобелева сохранился в памяти народов Средней Азии, несмотря на официальное забвение имени «белого генерала». В Алайской долине местные жители в разговорах с членами команды всегда упоминали имя Скобелева. Один из них даже взялся проводить исследователей на Пик Скобелева (Алайский хребет, высота 5051 м).

Р.В. – Как чувствовал себя участник экспедиции в непростых условиях среднеазиатского климата?

М.М. – На погоду никто не жаловался. Но без сложностей не обошлось. Сказывалась высота, при сильном ветре летели пыль и песок, ощущалась нехватка воды. У нас в команде был человек, имеющий большой опыт высокогорных походов, – Вячеслав Тимофеевич Белынцев из Твери. Он учел все нюансы восхождения. Подъем был долгим. К тому же мы несли тяжелые рюкзаки, оборудование для фото- и видеосъемки, землю из Заборова, памятную табличку. Возможно, что если бы сейчас нам предстояло выстраивать стратегию подъема на Пик Скобелева, мы бы ее в чем-то изменили. Все подробности войдут в описание похода, что пригодится тем, кто решит совершить восхождение на эту вершину-пятитысячник. К слову, на Пик Скобелева ежегодно поднимается в среднем 6-7 команд. Подниматься было непросто, но цель была достигнута. На вершине участники проекта установили памятную табличку в честь М.Д. Скобелева и сфотографировались.

Р.В. – Михаил Георгиевич, а как местные жители воспринимали ваше появление?

М.М. – Очень хорошо. Люди были приветливы. Жали руки, приглашали в дом, угощали. Всегда старались с нами сфотографироваться. К сожалению, есть вопросы к властям среднеазиатских государств по поводу сохранения исторической памяти. Ведь, говоря о военных походах Российской армии в Средней Азии, нельзя не отметить, что Российская империя искала не только новые рынки сбыта, но и стремилась защитить свои границы от англичан. Они двигались сюда же со стороны Индии в надежде распространить свое влияние и на территории среднеазиатских областей.

В результате успешной военной кампании россиян выиграло и местное население, которое смогло сделать шаг на пути к современному обществу. Со временем огромную лепту в развитие регионов внесла советская эпоха. Перечень настолько большой, что на перечисление добрых дел потребуется книга. Старшее поколение помнит восстановление Ашхабада и Ташкента после разрушительных землетрясений, строительство электростанций, школ, развитие музыкальной культуры и многое другое. Это был период, когда и туркмены, и узбеки, и киргизы, и другие народности, веками проживающие в Средней Азии, жили в одном государстве. Сегодня практически на всех территориях остро стоит экологический вопрос, отмечаются сложности с трудоустройством и многое другое… Судя по всему, ностальгия по прошлому в обществе каждой из стран присутствует. И еще такой пример. На обратном пути мы останавливались в придорожных отелях. И вроде бы обстановка азиатская, а на стенах – виды соснового леса, медведи в лесу, берег реки, напоминающий берег Пры, дорога через поле колосящейся ржи. Казалось бы, рядом пустыня: фотографируй ее природные особенности. Но, видя эти картины в отелях Средней Азии, понимаешь, почему генерал Скобелев так любил рязанский край.

Лада Петрова

Фото предоставлено пресс-службой экспедиции

P.S. Результаты экспедиции найдут отражение в новой выставке Рязанского музея путешественников, кроме того, будет подготовлен документальный фильм о среднеазиатских дорогах генерала Скобелева, сформирован мультимедийный атлас.

ТЕМА

ВЫБОР

Борьбу с наркоманией ведут волонтеры

В Рязани уже два года действует Центр профилактики асоциальных явлений «Мой выбор», созданный по инициативе областного наркологического диспансера совместно с управлением образования и молодежной политики города Рязани. В центре проходят обучение школьники и студенты. Полученные знания они применяют в беседах и квестах со сверстниками в школах и вузах. Особенное внимание волонтеры уделяют «группе риска» – ребятам, склонным к употреблению наркотиков или уже употребляющим зелье.

МЕСЯЧНИК ПО БОРЬБЕ С НАРКОТИКАМИ

В Рязани завершился традиционный месячник по борьбе с наркотиками «Вместе против наркотиков». Старт ему был дан на пресс-конференции, прошедшей в сентябре в прокуратуре области. В ходе месячника в школах и колледжах проводились профилактические уроки, лекции, познавательные игры.

По словам заместителя начальника УМВД России по Рязанской области полковника полиции Ивана Бахилова, количество зарегистрированных преступлений, связанных с распространением наркотиков, в регионе сокращается. Но эффективно вести борьбу с наркоманией одни только правоохранители не могут. Для этого необходимо комплексное воздействие на проблему распространения и употребления наркотиков. К ее решению в Рязанской области подключены, помимо соответствующего подразделения полиции, работники прокуратуры, следственного комитета, медики, педагоги, родительская общественность и волонтеры.

Всю эту работу курирует правительство региона, лично губернатор; без поддержки государства, региональных властей в этом деле не обойтись. В конце июня в Рязани состоялся двухдневный всероссийский форум, приуроченный к Международному дню борьбы с наркоманией, наркобизнесом и алкоголизмом, в котором приняли участие федеральные специалисты. На форуме, в частности, говорилось и о том, что в Рязанской области на 20% уменьшилось количество зарегистрированных пациентов с наркоманией и на 5% – больных алкоголизмом. Но все равно проблема остается актуальной. В зоне риска в первую очередь – молодежь.

МОЙ ВЫБОР

Об опыте развития профилактического волонтерства на прошедшей в ходе месячника пресс-конференции рассказали начальник отдела профилактики асоциальных явлений среди молодежи областного клинического наркологического диспансера Наталья Зотова, старший помощник прокурора области по правовому обеспечению Мария Нетыкс, заместитель председателя молодежного правительства области Анна Зотова, волонтеры Екатерина Лентяева и Арина Горохова.

Волонтеры, в числе которых в основном рязанские школьники и студенты, довольно успешно ведут профилактическую работу среди сверстников. Встречаются со всеми желающими поучаствовать в квестах и беседах, но особенное внимание волонтеры обращают на ребят, склонных к употреблению наркотиков. Списки им, конечно, никто не предоставляет, но прежде всего они обращают внимание на подростков, не занятых полезным делом, замкнутых, проживающих в неблагополучных семьях, где родителям не хватает возможностей и желания заниматься воспитанием своих детей. Волонтеры рассказывают ребятам о возможных последствиях от принятия наркотиков и стараются вовлечь в полезную деятельность.

По словам Натальи Зотовой – начальника отдела профилактики асоциальных явлений среди молодежи наркологического диспансера, в подобных беседах даже специалистам легко скатиться с профилактики на пропаганду, поэтому волонтеров вначале обучают в созданном в 2016 году центре профилактики асоциальных явлений «Мой выбор», которым Наталья Владимировна руководит. Это совместный проект областного наркологического диспансера и управления образования и молодежной политики Рязани. В центре также разработана образовательная программа «Имею право знать», по которой молодежь проходит обучение в течение одного года. Ну а дальше волонтеры приходят в школы, студенческие аудитории и уже со знанием дела ведут диалог как с учащимися и студентами, так и с преподавателями и родителями ребят.

По мнению старшего помощника прокурора Рязанской области по правовому обеспечению Марии Нетыкс, вовлечение ребят в волонтерскую деятельность уже само по себе является мощным профилактическим фактором наркомании среди молодежи. За два года в центре прошли подготовку более 500 человек. Что касается статистики, так за это время в Рязанской области количество молодых людей, употребляющих наркотики, снизилось почти вполовину.

ДЕЙСТВУЕТ КИБЕРДРУЖИНА

Заместитель председателя молодежного правительства Рязанской области Анна Зотова рассказала: с сайтами, распространяющими зелье, бороться нелегко, но у рязанских волонтеров уже есть свой успешный опыт. Они создали кибердружину, в которую вошли студенты, обладающие навыками уверенного пользователя ПК, а также в совершенстве владеющие IT-технологиями. Кибердружинники выявляют сайты и группы в соцсетях и сообщают их адреса в полицию и Роскомнадзор.

– За последнее время заблокировали 15 сайтов и 70 аккаунтов в мессенджере Telegram, предлагавших наркотические вещества пользователям, – говорит Анна Зотова. – В нашу дружину мы приглашаем всех желающих помочь обществу избавиться от распространителей наркотиков. Но только людей ждем у себя законопослушных, не судимых и не имеющих приводов в полицию. Сейчас наши ребята работают над тем, чтобы создать программу для автоматического выявления сайтов, на которых распространяют наркотики.

СМИ – ВАЖНЕЙШИЙ ФАКТОР ПРОФИЛАКТИКИ

Взрослые, объединившие усилия волонтеров в профилактике наркомании, вовсе не случайно вынесли тему профилактического волонтерства на пресс-конференцию. Наряду с правоохранителями, медицинскими работниками, педагогами, родительской общественностью и волонтерами журналисты вовремя могут донести до потенциально склонных к употреблению наркотиков молодых ребят, а также взрослых, которые их окружают, что делать это ни в коем случае не следует.

Сейчас активно и мощно развивается кибержурналистика. По мнению старшего помощника прокурора области по правовому обеспечению Марии Нетыкс, в Интернете появляются сайты, на которых открытым текстом распространяют наркотики или создают группы в соцсетях, где эту работу ведут завуалированно. Журналисты противопоставляют злоумышленникам грамотную подачу информации о вреде наркотиков в информагентствах или на сайтах своих изданий. В положении о проведении областного творческого конкурса журналистов и средств массовой информации «Хрустальный журавль» есть номинация «Цени свою жизнь». Хотя она предполагает разностороннее освещение проблемы, но ежегодно в нее подают материалы и на темы борьбы с наркотиками. Организаторы пресс-конференции думают и над тем, чтобы провести отдельный конкурс для журналистов, активно ведущих на страницах своих изданий и в эфире профилактическую работу по борьбе с наркоманией. По их мнению, выиграют от этого все.

Вячеслав Астафьев

УПРАВЛЕНИЕ ПО КОНТРОЛЮ ЗА ОБОРОТОМ НАРКОТИКОВ УМВД РОССИИ ПО РЯЗАНСКОЙ ОБЛАСТИ:

ТЕЛЕФОН КАНЦЕЛЯРИИ **29-72-28**

ДЕЖУРНЫЙ ОФИЦЕР **29-72-20**

ВЫБЕРИ ЖИЗНЬ

ЗАКИНУТ УДОЧКУ: кабмин доработал законопроект о любительской рыбалке

Платные участки на водоемах общего пользования планируется ликвидировать до конца 2020 года

Фото Зураба Джавахадзе

Любительская рыбалка должна быть бесплатной, а для ловли особо ценных пород понадобится именное разрешение. Правительственная комиссия по законопроектной деятельности одобрила новый вариант законопроекта «О любительском рыболовстве», рассказал «Известиям» источник, знакомый с итогами заседания. Документ также предполагает, что платные рыбопромысловые участки будут действовать до конца 2020 года.

Поправки – очередная попытка доработать проект о любительском рыболовстве, который кабмин внес в Госдуму еще в 2012 году. Он появился после прокатившихся в 2011 году по стране митингов рыбаков-любителей, которые протестовали против фактического введения платной рыбалки в стране. Их возмущение было связано с изменением законодательства, которое позволило брать в аренду участки рек и озер и организовывать там платный лов (рыбопромысловые участки). В итоге за пару месяцев в некоторых регионах частники «разобрали» самые лучшие места. После вмешательства в ситуацию Владимира Путина, занимавшего в тот период пост премьер-министра России, был введен мораторий на создание новых рыбопромысловых участков.

Изначальный текст законопроекта о любительском рыболовстве тоже не устроил общественность. В течение пяти лет документ неоднократно дорабатывался. В июле этого года Минсельхоз внес в правительство новую версию проекта ко второму чтению, подтвердили в пресс-службе Росрыболовства. Там уточнили, что доработка велась в соответствии с замечаниями Государственно-правового управления Президента РФ, из документа исключили дублирующиеся нормы, а отдельные пункты привели в соответствие с другими законами.

Из проекта поправок, с которыми ознакомились «Известия», следует, что бесплатно рыбачить можно будет на водоемах общего пользования. Под запретом рыбалка на особо охраняемых территориях, землях обороны и безопасности, а также на объектах для товарного рыболовства, карьерах, прудах, используемых для развития аквакультуры.

Запрещается ловить рыбу при помощи взрывчатых и химических веществ и электротока. Подводная рыбалка недопустима в местах массового отдыха. Также запрещается использовать для нее электронные средства обнаружения рыбы, акваланги.

Бесплатно ставить сети можно будет только в районах Крайнего Севера, Сибири и Дальнего Востока. И только в оговоренное время, которое определят власти. При этом сети поштучно должны маркироваться.

Для ловли особо ценных пород потребуется именное разрешение рыболова. Разрешения будут выдавать в территориальных подразделениях Росрыболовства, а порядок выдачи определит кабмин. Он же составит перечень особо ценных пород на основании данных из субъектов, основанных на научных исследованиях. В разрешениях укажут индивидуальные нормы вылова, которые определяются в пределах всего разрешенного лимита добычи в регионе.

Заключенные ранее договоры об аренде рыбопромыслового участка (РПУ), согласно проекту, будут действовать до конца 2020 года (если их срок не кончается раньше). Предполагается, что сам закон вступит в силу в начале 2020 года.

В сентябре поправки в Закон «О рыболовстве…» предложил глава думского Комитета по природным ресурсам Николай Николаев (ЕР). Они перекликаются с идеями кабмина в части определения любительского рыболовства. В проекте также указывается, что взявшие в аренду водоем должны обеспечить рыбаков и инфраструктурой, раз берут деньги за лов.

Проекты не идентичны, отмечает Николай Николаев, подчеркивая, что проблему в этой сфере нужно решать, есть поручение президента. Первым шагом может стать уточнение Закона «О рыболовстве…», считает парламентарий. Новые поправки правительства пока не поступили в Госдуму.

Проект Николаева предусматривает сохранение платных участков для организации любительского рыболовства, отметил эксперт ОНФ, председатель Межрегиональной общественной организации «Союз Рыболовов» Алексей Цессарский. Именно это явилось причиной многочисленных митингов рыболовов по всей стране в 2011 году.

– Поправки правительства направлены на выполнение поручения президента и ранее данных обещаний правительства, – говорит Алексей Цессарский. – Рыбаки-любители считают необходимым принятие законопроекта о любительском рыболовстве в том виде, в котором предлагает Минсельхоз России. В нем есть главное – ликвидация института РПУ и прекращение взимания платы с людей за рыбалку на водных объектах общего пользования, это гарантированное Конституцией право граждан.

Татьяна Берсенева
Марина Юршина
(материал предоставлен редакцией газеты «Известия»)

Фото Павла Беднякова

ОТКАЗНОЕ ПИСЬМО: почему главное в соцсетях – умение вовремя смыться

Как проститься с «друзьями» в Интернете (и почему это стоит сделать)

Соцсети прочно вошли в нашу жизнь, принеся много хорошего и плохого. Для многих негатив стал перевешивать после новости об утечке личных данных 50 млн пользователей Facebook, спустя некоторое время уход из сетей стал трендом. «Известия» решили рассказать, как по всем правилам «развестись» со своими аккаунтами в соцсетях и почему это хорошая идея.

ПРИЧИНЫ РАССТАТЬСЯ

Есть множество резонов сказать социальным медиа последнее «прощай». Например, нехватка приватности и анонимности, желание избавиться от навязчивого цифрового маркетинга, надежда иметь больше свободного времени.

Доводы против: страх пропустить нечто важное в новостном поле, выпасть из дружеского круга общения, потерять профессиональные контакты, лишиться возможности использовать определенные преимущества сети.

Многие опасаются прослыть тем самым чудаком, которого нет в соцсетях (у каждого есть такой знакомый). Но времена быстро меняются: вполне современные и молодые люди все чаще пробуют жизнь без аккаунтов и остаются довольны.

КАК ТАМ, В РЕАЛЬНОСТИ?

Избавление от своего цифрового «я» пока расценивается как необычный и даже экстравагантный шаг. Настолько, что многие решившиеся делятся впечатлениями и ощущениями.

Например, издание Business Insider публикует серию статей Your Brain on Apps («Ваш мозг в приложениях»), в которых приводит личные истории тех, кто «вышел из матрицы», и другие материалы, посвященные влиянию цифровой реальности и гаджетов на личность.

«Я сплю лучше, стало проще сосредоточиться. Мне словно подарили несколько дополнительных часов в сутках», – отмечает Эмма Фирберг, попробовавшая жить без Twitter, Facebook, Instagram и Snapchat в течение месяца. Почему ей пришла в голову идея покончить с соцсетями? Она посмотрела YouTube-передачу, в которой заход в аккаунт сравнивался с посещением казино (где вместо выигрыша – лайки).

Начало тому, что скоро, возможно, станет трендом, положили вовсе не взрослые, а юные пользователи в возрасте от 18 до 24 лет. Американские представители самого молодой социальной страты, поколения Z, жалуются, что Facebook, Instagram и Snapchat приносят им негативные эмоции: 41% респондентов отмечают у себя тревогу, депрессию, грусть при использовании этих платформ. Поэтому многие полностью или частично отказываются от соцсетей.

Британское издание The Guardian нашло и опросило юношей и девушек, расставшихся с соцсетями (навсегда или на определенное время). В целом все респонденты отмечают, что стали счастливее без своих аккаунтов.

«Мы не нуждались в социальных медиа на протяжении тысячелетий. А теперь кажется, что люди подумают, будто раз тебя нет там, то ты и не живешь. Я присоединился, когда мне было 13. Но не думаю, что я знал, на что подписываюсь. С годами платформы сильно изменились», – считает 21-летний Бен, один из героев публикации The Guardian.

ЗВЕЗДЫ «В ТЕМЕ»

Если наличие профилей в соцсетях вызывает у вас беспокойство, представьте эмоции знаменитостей. За каждым их цифровым шагом следят миллионы подписчиков, а сами аккаунты постоянно подвергаются хакерским атакам. Неудивительно, что некоторые звезды не выдерживают и решают выйти из игры.

Например, в июле 2018-го певица Майли Сайрус удалила все содержимое своих каналов в социальных медиа. Ее 75 миллионов подписчиков остались в недоумении. Многие решили, что это какой-то рекламный ход в преддверии релиза нового альбома. Но 25-летняя знаменитость просто устала от соцсетей.

Даже если речь не идет об отказе от соцсетей навсегда, цифровые каникулы уже стали хорошим тоном для многих звезд. Так, героиня обложки Forbes и младшая сестра Ким Кардашьян 21-летняя Кайли Дженнер не появлялась в соцсетях на протяжении всей своей беременности. Как позже объяснила девушка, ей хотелось приватности.

ЖИЗНЬ С ЧИСТОГО АККАУНТА

Соцсети – молодое явление, но все же у науки было как минимум десятилетие, чтобы изучить его влияние на человека.

Например, исследователи из Университета Ноттингем Трент обнаружили у пользователей соцсетей все признаки зависимости, а их коллеги из Университета Суонси наблюдали у своей группы испытуемых и синдром отмены. Тем временем эксперты из Университета Питтсбурга нашли у любителей подолгу сидеть в соцсетях повышенные уровни депрессивности. Также доказано, что социальные медиа усиливают ощущение социальной изоляции. Вдобавок пользователи чаще испытывают чувство зависти. Некоторые пользователи считают, что социальные медиа в наши дни – чуть ли не единственный способ поддерживать связь со знакомыми. Но стоит помнить: то, что у вас сотни друзей на Facebook, не означает, что их много в реальности, – есть и такое исследование.

Многие думают, что соцсети полезны для карьеры. Но ученые из Университета Бергена доказали, что зависание в соцсетях в рабочие часы негативно сказывается на результатах труда. А исследователи из HP Labs считают, что соцсети способствуют формированию стадного мышления.

Юлия Верби
(материал предоставлен редакцией газеты «Известия»)

ТВ • ПОНЕДЕЛЬНИК 29 октября

в программе возможны изменения

ПЕРВЫЙ

05:00 Доброе утро
09:00 12:00 15:00 03:00 Новости
09:15 Сегодня 29 октября. День начинается 12+
09:55 03:20 Модный приговор 12+
10:55 Жить здорово! 16+
12:15 17:00 18:25 Время покажет 16+
15:15 Давай поженимся! 16+
16:05 02:20 03:05 Мужское / Женское 16+
18:00 Вечерние новости
18:50 01:20 На самом деле 16+
19:50 Пусть говорят 16+
21:00 Время
21:40 Т/с «МАЖОР» 16+
22:40 Большая игра 12+
23:40 Вечерний Ургант 16+
00:25 Познер 16+
04:25 Контрольная закупка 12+

РОССИЯ

05:00 09:15 Утро России
09:00 11:00 14:00 20:00 Вести
09:55 О самом главном 12+
11:25 14:25 17:00 20:45 Вести. Местное время
11:40 Судьба человека с Борисом Корчевниковым 12+
12:50 18:50 60 Минут 12+
14:40 Т/с «МОРОЗОВА» 12+
17:25 Андрей Малахов 16+
21:00 Т/с «В ЧУЖОМ КРАЮ» 12+
23:50 Вечер с Владимиром Соловьёвым 12+
02:35 Т/с «СОБАЧЬЯ РАБОТА» 12+

НТВ

05:00 Т/с «РУССКИЙ ДУБЛЬ» 16+
06:00 Деловое утро НТВ 12+
08:20 Мальцева 12+
09:10 10:20 Т/с «МУХТАР. НОВЫЙ СЛЕД» 16+
10:00 13:00 16:00 19:00 00:00 Сегодня
11:15 Дело врачей 16+
13:25 Чрезвычайное происшествие
14:00 16:30 Место встречи
17:15 ДНК 16+
18:15 19:40 Т/с «ШЕФ. ИГРА НА ПОВЫШЕНИЕ» 16+
21:00 Т/с «ВОРОНА» 16+
00:10 Поздняков 16+
00:25 Место встречи 16+
02:20 Таинственная Россия 16+
03:20 Поедем, поедим! 0+
04:05 Т/с «МОСКВА. ТРИ ВОКЗАЛА» 16+

КУЛЬТУРА

06:30 07:00 07:30 08:20 10:00 15:00 19:30 23:40 Новости культуры
06:35 Пешком... 0+
07:05 Д/с «Эффект бабочки» 0+
07:35 22:25 Т/с «СИТА И РАМА» 0+
08:25 Мальчики державы 0+
08:55 16:40 Т/с «ОЛЬГА СЕРГЕЕВНА» 0+
10:15 Наблюдатель 0+
11:10 01:40 Д/ф «Мы не сдаемся, мы идем» 0+
12:15 18:45 01:00 Власть факта 0+
13:00 Линия жизни 0+
14:00 Д/ф «Забайкальская одиссея» 0+
15:10 На этой неделе... 100 лет назад. Нефронтовые заметки 0+
15:35 Агора 0+
17:40 Исторические концерты 0+
19:45 Главная роль 0+
20:05 Правила жизни 0+
20:30 Спокойной ночи, малыши! 0+
20:45 Д/ф «Древний Египет - жизнь и смерть в Долине Царей» 0+
21:45 Сати. Нескучная классика... 0+
23:10 Д/с «Культурный отдых» 0+
00:00 Д/ф «ВоваНина» 0+
02:50 Цвет времени 0+

ТВЦ

06:00 Настроение
08:00 Х/ф «МЕСТО ВСТРЕЧИ ИЗМЕНИТЬ НЕЛЬЗЯ» 12+
10:55 Городское собрание 12+
11:30 14:30 19:40 22:00 00:00 События
11:50 Т/с «ЧИСТО АНГЛИЙСКОЕ УБИЙСТВО» 12+
13:40 Мой герой 12+
14:50 Город новостей
15:05 02:35 Т/с «ПУАРО АГАТЫ КРИСТИ» 12+
17:00 Естественный отбор 12+
17:50 Т/с «МОЯ ЛЮБИМАЯ СВЕКРОВЬ» 12+
20:00 02:20 Петровка, 38
20:20 Право голоса 16+
22:30 Донбасс. Постхаризматический период 16+
23:05 Знак качества 16+
00:30 Прощание 16+
01:25 Д/ф «Сталин в Царицыне, или Кровавый хаос» 12+
04:20 Т/с «ХОЛОДНЫЙ РАСЧЕТ» 12+

МАТЧ-ТВ

06:00 Д/ф «Заклятые соперники» 12+ **06:30** Д/ф «Несвободное падение» 16+ **07:00 08:55 11:30 14:25 17:20 20:55 22:50** Новости **07:05 11:35 14:35 17:25 00:55** Все на Матч! **09:00** ФОРМУЛА-1. Гран-при Мексики 0+ **12:05** Футбол. Чемпионат Италии. «Наполи» - «Рома» 0+ **13:55** ФутБОЛЬНО 12+ **15:20** Профессиональный бокс. Андрей Сироткин против Джона Райдера 16+ **17:55** Футбол. Российская Премьер-лига. «Крылья Советов» (Самара) - «Зенит» (Санкт-Петербург) **19:55** Тотальный футбол **21:00** Спортивная гимнастика. Чемпионат мира. Мужчины. Команды. Финал 0+ **22:55** Футбол. Чемпионат Англии. «Тоттенхэм» - «Манчестер Сити» **01:30** Х/ф «УЛИЧНЫЙ БОЕЦ» 16+ **03:30** Смешанные единоборства. UFC. Тайрон Вудли против Даррена Тилла. Забит Магомедшарипов против Брэндона Дэвиса 16+ **05:30** Д/ф «Вся правда про …» 12+

СТС

06:00 Ералаш **06:30** М/ф «Маленький принц» 6+ **08:30** М/с «Драконы. Гонки по краю» 6+ **09:30 20:00** Т/с «ИВАНОВЫ-ИВАНОВЫ» 16+ **21:00** Х/ф «ПОСЕЙДОН» 12+ **22:55 00:30** Уральские пельмени. Любимое 16+ **23:30** Кино в деталях 18+ **01:00** Х/ф «KINGSMAN. СЕКРЕТНАЯ СЛУЖБА» 18+ **03:30** Х/ф «ИГРА» 16+ **04:25** Т/с «ВЕЧНЫЙ ОТПУСК» 16+ **05:15** Т/с «ДВА ОТЦА И ДВА СЫНА» 16+ **05:40** Музыка на СТС 16+

ТВ3

06:00 Мультфильмы 0+ **09:20 09:55 10:30 17:30 18:00** Т/с «СЛЕПАЯ» 12+ **11:00 11:30 16:00 16:30** Гадалка 12+ **12:00 13:00 14:00** Не ври мне 12+ **15:00** Мистические истории 16+ **17:00** Знаки судьбы 16+ **18:30 19:30** Т/с «ЛЮЦИФЕР» 16+ **20:15 21:15** Т/с «ОБМАНИ МЕНЯ» 12+ **22:00** Т/с «ОБЫЧНАЯ ЖЕНЩИНА» 16+ **23:00** Х/ф «КРЕПКИЙ ОРЕШЕК 4.0» 16+ **01:30** Х/ф «ОНА ИСПЕКЛА УБИЙСТВО. ТАЙНА СЛИВОВОГО ПУДИНГА» 12+ **03:15 04:00 04:45 05:30** Т/с «ЗОО-АПОКАЛИПСИС» 16+

РЕН-ТВ

05:00 09:00 Военная тайна 16+ **06:00** Документальный проект 16+ **07:00** С бодрым утром! 16+ **08:30 12:30 16:30 19:30 23:00** Новости 16+ **12:00 16:00 19:00** 112 16+ **13:00 23:25** Загадки человечества с Олегом Шишкиным 16+ **14:00** Д/ф «Засекреченные списки» 16+ **17:00 04:00** Тайны Чапман 16+ **18:00** Самые шокирующие гипотезы 16+ **20:00** Х/ф «ПОСЛЕДНИЙ ОХОТНИК НА ВЕДЬМ» 16+ **21:50** Водить по-русски 16+ **00:30** Х/ф «АНАКОНДА» 16+ **02:10** Х/ф «СКОРОСТЬ ПАДЕНИЯ» 16+

КРАЙ РЯЗАНСКИЙ 06:00-06:30 Разные люди 16+ **06:30-07:30** Все сначала 16+ **12:30-13:00** Новости-Рязань 16+ **19:00-19.30** Новости-Рязань 16+

ЗВЕЗДА

06:00 Сегодня утром **08:00** Политический детектив 12+ **08:25 09:15 10:05 12:50 13:15 14:05** Т/с «ЗАСТАВА ЖИЛИНА» 16+ **09:00 13:00 18:00 23:00** Новости дня **10:00 14:00** Военные новости **17:05** Д/с «Жизнь в СССР от А до Я» 12+ **18:40** Д/с «Мотоциклы Второй Мировой войны» 12+ **19:35** Скрытые угрозы 12+ **20:20** Д/с «Загадки века с Сергеем Медведевым» 12+ **21:10** Специальный репортаж 12+ **21:35** Открытый эфир 12+ **23:15** Между тем 12+ **23:45** Д/с «Подводный флот России» 12+ **00:35** Т/с «СЛЕДСТВИЕ ВЕДУТ ЗНАТОКИ» 12+ **05:35** Д/с «Москва фронту» 12+

ТЕЛЕ-ЭХО

07:00 «Юмор.ру» 12+ **07:15 07:45 08:30 15:15** «Другая музыка» 12+ **07:30 08:00 10:00 12:00** «Хорошие новости» 12+ **08:15** «Звони-решим» 12+ **09:00** «Успешный человек» 12+ **09:30 12:30** «Беседы с владыкой Павлом» 12+ **10:15** «Муштра» Х/ф 12+ **13:00** «Двенадцатая ночь или Что угодно» Х/ф 12+ **15:45** «Живая история» 12+ **16:00** «Бон вояж!» Х/ф 12+ **18:00** «Хорошие новости» 12+ **18:15** «Живая история» 12+ **18:30** «Беседы с владыкой Павлом» Выпуск от **27:10**.2018 12+ **19:00** «Порох» Сериал 1 серия 16+ **20:00** «Порох» Сериал 2 серия 16+ **21:00** «Хорошие новости» 12+ **21:15** «Другая музыка» 12+ 21. 30 «Марлен» Х/ф 16+ **23:30** «Другая музыка» 12+ **00:00** «Потерянный в снегах» Х/ф 16+ **02:00** «Хорошие новости» 12+ **02:30** «Беседы с владыкой Павлом» 12+ **03:00** «Возвращение в таинственный сад» Х/ф 16+ **05:00** «Беседы с владыкой Павлом» 12+ **05:30** «Хорошие новости» 12+ **06:00** «Юмор.ру» 12+ **06:30** «Другая музыка» 12+

ГОРОДСКОЙ

07:00 08:30 19:25 22:30 01:10 «Городские встречи» 12+ **07:15** «Мультфильмы» 0+ **08:00** «Неделя города» 16+ **08:45** Д/Ф «Вячеслав Зайцев Всегда в моде» 16+ **09:35** Х/ф «Настя» 16+ **11:10 18:15** Х/ф «Спальный район» 12+ **11:40** Т/В шоу о ремонте «Ремонт по-честному» 16+ **13:00 19:45** Т/С «Ясмин» 16+ **13:50** Х/ф «В доме» 16+ **15:45** Х/ф «Когда зовет сердце» 12, 12+ **17:20 01:25** Х/Ф «Шпионские игры» 16+ **18:45 22:15** Программа производства Телекомпании «Город» 16+ **19:00 21:45** 00.50 «День Города Понедельник» 12+ **20:45** Х/Ф «Катя» 16+ **22:45** Х/ф «Человек, который познал бесконечность» 16+ **02:10** «Ночной канал» 16+

РЯЗАНСКИЕ ВЕДОМОСТИ
областная общественно-политическая газета

ПОДПИСКА НА I ПОЛУГОДИЕ 2019 г.

Подписные цены на 1 мес./на полгода

БЕЗ КОМПЛЕКТА ОФИЦИАЛЬНЫХ ДОКУМЕНТОВ
Индекс П5419
119 руб. 08 коп./714 руб. 48 коп.

С КОМПЛЕКТОМ ОФИЦИАЛЬНЫХ ДОКУМЕНТОВ
Индекс П4710
203 руб. 99 коп./1223 руб. 94 коп.

ЛЬГОТНАЯ ПОДПИСКА
Индекс П5429
110 руб. 28 коп./661 руб. 68 коп.

ПЯТНИЧНЫЙ ВЫПУСК
Индекс П5431
86 руб. 16 коп./576 руб. 96 коп.

ЛЬГОТНАЯ ПОДПИСКА
Индекс П5432
77 руб. 36 коп./464 руб. 16 коп.

ОТДЕЛЕНИЯ СВЯЗИ «ПОЧТА РОССИИ»

ООО «НТПЗ»
производит набор сотрудников на постоянной основе для работы в г. Ногинске Московской области

Бригадир АПР – з/п от 40000 рублей
Кладовщик – з/п от 35000 рублей
Электромонтер по ремонту и обслуживанию электрооборудования – з/п от 40000 рублей
Электросварщик труб на стане – з/п от 45000 рублей
Электросварщик листов и лент – з/п от 45000 рублей
Резчик холодного металла – з/п от 40000 рублей.
Оплата за проезд и компенсация жилья производится.
Телефон отдела кадров: 8 (496) 519 61-71;
8 (496) 519 61-72 доб.103; 8 925-130-09-74.
Реклама

САМЫЕ СВЕЖИЕ НОВОСТИ
АКТУАЛЬНЫЕ СЮЖЕТЫ «РВ•ТВ»
НА САЙТЕ
RV-RYAZAN.RU
ОПЕРАТИВНО, ОДНИМ КЛИКОМ

ТВ • ВТОРНИК 30 октября

в программе возможны изменения

ПЕРВЫЙ

05:00 Доброе утро
09:00 12:00 15:00 03:00 Новости
09:15 Сегодня 30 октября. День начинается 12+
09:55 02:15 03:05 Модный приговор 12+
10:55 Жить здорово! 16+
12:15 17:00 18:25 Время покажет 16+
15:15 03:20 Давай поженимся! 16+
16:00 01:20 Мужское / Женское 16+
18:00 Вечерние новости
18:50 00:20 На самом деле 16+
19:50 Пусть говорят 16+
21:00 Время
21:40 Т/с «МАЖОР» 16+
22:45 Большая игра 12+
23:40 Вечерний Ургант 16+
04:15 Контрольная закупка 12+

РОССИЯ

05:00 09:15 Утро России
09:00 11:00 14:00 20:00 Вести
09:55 О самом главном 12+
11:25 14:25 17:00 20:45 Вести. Местное время
11:40 Судьба человека с Борисом Корчевниковым 12+
12:50 18:50 60 Минут 12+
14:40 Т/с «МОРОЗОВА» 12+
17:25 Андрей Малахов 16+
21:00 Т/с «В ЧУЖОМ КРАЮ» 12+
23:20 Вечер с Владимиром Соловьёвым 12+
02:05 Т/с «СОБАЧЬЯ РАБОТА» 12+

НТВ

05:00 Т/с «РУССКИЙ ДУБЛЬ» 16+
06:00 Деловое утро НТВ 12+
08:20 Мальцева 12+
09:10 10:20 Т/с «МУХТАР. НОВЫЙ СЛЕД» 16+
10:00 13:00 16:00 19:00 00:00 Сегодня
11:15 Дело врачей 16+
13:25 Чрезвычайное происшествие
14:00 16:30 Место встречи
17:15 ДНК 16+
18:15 19:40 Т/с «КУБА» 16+
21:00 Т/с «ВОРОНА» 16+
23:00 00:10 Х/ф «ЛЮБОВЬ ПОД ГРИФОМ «СОВЕРШЕННО СЕКРЕТНО» 16+
01:15 Место встречи 16+
03:05 Квартирный вопрос 0+
04:10 Т/с «МОСКВА. ТРИ ВОКЗАЛА» 16+

КУЛЬТУРА

06:30 07:00 07:30 08:20 10:00 15:00 19:30 23:40 Новости культуры
06:35 Пешком... 0+
07:05 20:05 Правила жизни 0+
07:35 22:25 Т/с «СИТА И РАМА» 0+
08:25 13:45 Д/с «Первые в мире» 0+
08:45 16:20 Т/с «ОЛЬГА СЕРГЕЕВНА» 0+
10:15 Наблюдатель 0+
11:10 01:25 Д/ф «Хоккей, хоккей...» 0+
12:15 18:40 00:40 Тем временем. Смыслы 0+
13:05 Мы - грамотеи! 0+
14:00 20:45 Д/ф «Древний Египет - жизнь и смерть в Долине Царей» 0+
15:10 Эрмитаж 0+
15:40 Белая студия 0+
17:30 Исторические концерты 0+
19:45 Главная роль 0+
20:30 Спокойной ночи, малыши! 0+
21:45 Искусственный отбор 0+
23:10 Д/с «Культурный отдых» 0+
00:00 Д/ф «Соловецкий. Первый и последний» 0+
02:25 Д/ф «Иван Озеров. Мудрец из Чухломы» 0+

ТВЦ

06:00 Настроение
08:00 Доктор И... 16+
08:35 Х/ф «МЕСТО ВСТРЕЧИ ИЗМЕНИТЬ НЕЛЬЗЯ» 12+
11:30 14:30 19:40 22:00 00:00 События
11:50 Т/с «ЧИСТО АНГЛИЙСКОЕ УБИЙСТВО» 12+
13:40 Мой герой 12+
14:50 Город новостей
15:05 02:35 Т/с «ПУАРО АГАТЫ КРИСТИ» 12+
16:55 Естественный отбор 12+
17:45 Т/с «МОЯ ЛЮБИМАЯ СВЕКРОВЬ» 12+
20:00 02:15 Петровка, 38
20:20 Право голоса 16+
22:30 Осторожно, мошенники! 16+
23:05 Д/ф «Доказательства смерти» 16+
00:35 Удар властью. Михаил Евдокимов 16+
01:25 Д/ф «Жизнь при белых, или Нерешительность Антона Деникина.» 12+
04:20 Т/с «ХОЛОДНЫЙ РАСЧЕТ» 12+

МАТЧ-ТВ

06:00 Д/ф «Заклятые соперники» 12+ **06:30** Д/ф «Несвободное падение» 16+ **07:00 08:55 11:50 14:55 18:10 21:55** Новости **07:05 11:55 15:05 18:15 23:15** Все на Матч! **09:00** Футбол. Российская Премьер-лига 0+ **10:50** Тотальный футбол 12+ **12:35** Футбол. Чемионат Италии. «Лацио» - «Интер» 0+ **14:25** Ген победы 12+ **15:55** Спортивная гимнастика. Чемпионат мира. Женщины. Команды. Финал **18:35** «КХЛ. Венские сезоны» 12+ **18:55** Континентальный вечер **19:25** Хоккей. КХЛ. СКА (Санкт-Петербург) - «Куньлунь» (Пекин) **22:00** Профессиональный бокс. Всемирная Суперсерия. 1/4 финала 16+ **00:00** Х/ф «БЕШЕНЫЙ БЫК» 16+ **02:30** Профессиональный бокс. Сергей Ковалёв против Элейдера Альвареса. Бой за титул чемпиона мира по версии WBO в полутяжёлом весе. Дмитрий Бивол против Айзека Чилембы. Бой за титул чемпиона мира по версии WBA в полутяжёлом весе 16+ **04:15** Х/ф «НИНДЗЯ» 16+

СТС

06:00 Ералаш **06:35** М/с «Шоу мистера Пибоди и Шермана» 0+ **07:25** М/с «Три кота» 0+ **07:40** М/с «Семейка Крудс. Начало» 6+ **08:05** М/с «Да здравствует король Джулиан!» 6+ **08:30** М/с «Драконы. Гонки по краю» 6+ **09:30** М/ф «Angry birds в кино» 6+ **11:15** Х/ф «ЧУДО-ЖЕНЩИНА» 16+ **14:00** Т/с «КУХНЯ» 12+ **19:30** Т/с «ИВАНОВЫ-ИВАНОВЫ» 16+ **21:00** Х/ф «РИДДИК» 16+ **23:25** Шоу «Уральских пельменей» 16+ **00:30** Уральские пельмени. Любимое 16+ **01:00** Х/ф «МИЛЛИОНЕР ПО-НЕВОЛЕ» 12+ **02:50** Х/ф «ИГРА» 16+ **03:50** Т/с «КРЫША МИРА» 16+ **04:45** Т/с «ДВА ОТЦА И ДВА СЫНА» 16+

ТВ3

06:00 Мультфильмы 0+ **09:20 09:55 10:30 17:30 18:00** Т/с «СЛЕПАЯ» 12+ **11:00 11:30 16:00 16:30** Гадалка 12+ **12:00 13:00 14:00** Не ври мне 12+ **15:00** Мистические истории 16+ **17:00** Знаки судьбы 16+ **18:30 19:30** Т/с «ЛЮЦИФЕР» 16+ **20:15 21:15** Т/с «ОБМАНИ МЕНЯ» 12+ **22:00** Т/с «ОБЫЧНАЯ ЖЕНЩИНА» 16+ **23:00** Х/ф «КРЕПКИЙ ОРЕШЕК. ХОРОШИЙ ДЕНЬ, ЧТОБЫ УМЕРЕТЬ» 16+ **01:00 01:45 02:45 03:30** Т/с «ЭЛЕМЕНТАРНО» 16+ **04:30 05:15** Тайные знаки 12+

РЕН-ТВ

05:00 04:15 Территория заблуждений 16+ **06:00 11:00** Документальный проект 16+ **07:00** С бодрым утром! 16+ **08:30 12:30 16:30 19:30 23:00** Новости 16+ **09:00** Военная тайна 16+ **12:00 16:00 19:00** 112 16+ **13:00 23:25** Загадки человечества с Олегом Шишкиным 16+ **14:00** Д/ф «Засекреченные списки» 16+ **17:00 03:20** Тайны Чапман 16+ **18:00 02:20** Самые шокирующие гипотезы 16+ **20:00** Х/ф «МЫ ИЗ БУДУЩЕГО» 16+ **22:20** Водить по-русски 16+ **00:30** Х/ф «СТРЕЛОК» 16+

КРАЙ РЯЗАНСКИЙ 06:00-06:30 Новости-Рязань 16+ **06:30-07:30** Все сначала 16+ **12:30-13:00** Новости-Рязань 16+ **19:00-19.30** Новости-Рязань 16+

ЗВЕЗДА

06:00 Сегодня утром **08:00** Теория заговора 12+ **09:00 13:00 18:00 23:00** Новости дня **09:30 10:05 13:15** Т/с «ЗАСТАВА ЖИЛИНА» 16+ **10:00 14:00** Военные новости **13:40 14:05** Т/с «ПОСЛЕДНИЙ БОЙ» 16+ **17:05** Д/с «Жизнь в СССР от А до Я» 12+ **18:40** Д/ф «Мотоциклы Второй Мировой войны» 12+ **19:35** Легенды армии с Александром Маршалом 12+ **20:20** Улика из прошлого 16+ **21:10** Специальный репортаж 12+ **21:35** Открытый эфир 12+ **23:15** Между тем 12+ **23:45** Д/с «Подводный флот России» 12+ **00:35** Т/с «СЛЕДСТВИЕ ВЕДУТ ЗНАТОКИ» 12+ **04:15** Х/ф «ЧЕРНЫЕ БЕРЕТЫ» 16+ **05:30** Д/с «Перелом. Хроника Победы» 12+

ТЕЛЕ-ЭХО

06:00 07:00 «Юмор.ру» 12+ **07:15 07:45 08:30 12:00 15:00 21:15 23:30 06:30** «Другая музыка» 12+ **05:30 07:30 08:00 10:00 18:00 21:00 02:00** «Хорошие новости» 12+ **08:15** «Звони-решим» 12+ **9:00** « «Колокола покаяния. Благовест» Д/ф 12+ **05:00 09:30 12:30 02:30** «Беседы с Владыкой Павлом» 12+ **10:25** «Под деревом зелёным» Х/ф 12+ **13:00** «В ясный день» Х/ф 12+ **15:30** «Град земной и Град небесный» Д/ф 12+ **16:00** «Любовь и баскетболл» Х/ф 12+ **18:15** «Звони – решим» 12+ **18:30** «Успешный человек» 12+ **19:00** «Порох» Сериал 2 серия 16+ **20:00** «Порох» Сериал 3 серия 16+ **21:30** «Так она нашла меня» Х/ф 16+ **00:00** «Возвращение в таинственный сад» Х/ф 16+ **03:00** «Марлен» Х/ф 16+

ГОРОДСКОЙ

07:00 08:30 19:25 22:30 00:55 «Городские встречи» 12+ **07:15** «Мультфильмы» 0+ **08:00** «День Города» 12+ **08:45 16:15** Д/Ф «Аутисты» 16+ **09:45** Х/ф «Алеша» Мелодрама 12+ **11:05 18:15** Х/ф «Спальный район» 12+ **11:35** Т/В шоу о ремонте «Ремонт по-честному» 16+ **12:15 19:45** Т/С «Ясмин» 16+ **13:10 20:45** Х/Ф «Катя» 16+ **14:05** Х/ф «Шоколад» 12+ **17:20 01:10** Х/Ф «Шпионские игры» 16+ **18:45 22:06** Программа производства Телекомпании «Город» 16+ **19:00 21:45** 00.35 «День Города Вторник» 12+ **22:45** Х/ф «В последний раз» 16+ **01:55** «Ночной канал» 16+

ТКР

29 ОКТЯБРЯ, ПОНЕДЕЛЬНИК

05:00 «Все сначала» 16+ **06:00** Т/с «Апофегей» 16+ **07:00** «Компас» 16+ **07:30** «Детское время» 6+ **08:00** «Все сначала» 16+ **09:00** Х/ф «Волшебник Изумрудного города» 6+ **10:30** «Невидимый фронт» 12+ **11:00** «Битва империй» 12+ **11:30** Т/с «Вызов» 16+ **12:30** Т/с «Русский шоколад» 16+ **13:30** «Звезда в подарок» 12+ **14:30** Концерт. «Burito в Рязани» 16+ **15:00** «Новости» 16+ **15:30** Х/ф «Гамлет XXI век» 16+ **18:00** «Новости» 16+ **18:30** Х/ф «Ночные забавы» 12+ **20:30** «Новости» 16+ **21:00** «Разные люди» 16+ **21:30** Х/ф «Шопен. Желание любви» 16+ **23:30** «Новости» 16+ **00:00** Т/с «Апофегей» 16+ **01:00** Х/ф «Обещание» 18+ **03:00** Т/с «Вызов» 16+ **04:00** Т/с «Русский шоколад» 16+

30 ОКТЯБРЯ, ВТОРНИК

05:00 «Все сначала» 16+ **06:00** Т/с «Апофегей» 16+ **07:00** «Новости» 16+ **07:30** «Детское время» 6+ **08:00** «Все сначала» 16+ **09:00** Х/ф «Ночные забавы» 12+ **11:00** «Битва империй» 12+ **11:30** Т/с «Вызов» 16+ **12:30** Т/с «Русский шоколад» 16+ **13:30** «Останкинская башня» 16+ **14:30** «Разные люди» 16+ **15:00** «Новости» 16+ **15:30** «Революция 1917. Эпоха великих перемен» 16+ **16:00** Х/ф «Шопен. Желание любви» 16+ **18:00** «Новости» 16+ **18:30** «Проездом» 16+ **19:00** Х/ф «Этот красавчик Браммелл» 16+ **20:30** «Новости» 16+ **21:00** «Поговорим» 16+ **21:30** Х/ф «Прощание в июне» 12+ **00:00** «Новости» 16+ **00:30** Т/с «Апофегей» 16+ **01:30** Х/ф «Одержимость» 18+ **03:30** «Кухня по обмену» 12+ **04:00** Т/с «Русский шоколад» 16+

31 ОКТЯБРЯ, СРЕДА

05:00 «Все сначала» 16+ **06:00** Т/с «Апофегей» 16+ **07:00** «Новости» 16+ **07:30** «Детское время» 6+ **08:00** «Все сначала» 16+ **09:00** Х/ф «Этот красавчик Браммелл» 16+ **10:30** «Невидимый фронт» 12+ **11:00** «Битва империй» 12+ **11:30** Т/с «Вызов» 16+ **12:30** Т/с «Русский шоколад» 16+ **13:30** «Останкинская башня» 16+ **14:30** «Поговорим» 16+ **15:00** «Новости» 16+ **15:30** Х/ф «Прощание в июне» 16+ **18:00** «Новости» 16+ **18:30** Х/ф «Отпетые напарники» 16+ **20:30** «Новости» 16+ **21:00** «Проездом» 16+ **21:30** Х/ф «Сокровища О. К.» 12+ **23:30** «Новости» 16+ **00:00** Т/с «Апофегей» 16+ **01:00** Х/ф «Ночные забавы» 12+ **03:00** Т/с «Вызов» 16+ **04:00** Т/с «Русский шоколад» 16+

1 НОЯБРЯ, ЧЕТВЕРГ

05:00 «Все сначала» 16+ **06:00** Т/с «Апофегей» 16+ **07:00** «Новости» 16+ **07:30** «Детское время» 6+ **08:00** «Все сначала» 16+ **09:00** Х/ф «Отпетые напарники» 16+ **11:00** «Битва империй» 12+ **11:30** Т/с «Вызов» 16+ **12:30** Т/с «Русский шоколад» 16+ **13:30** «Памир. Край загадок» 12+ **14:30** «Проездом» 16+ **15:00** «Новости» 16+ **15:30** «Революция 1917. Эпоха великих перемен» 16+ **16:00** Х/ф «Сокровища О. К.» 12+ **18:00** «Новости» 16+ **18:30** «Поговорим» 16+ **19:00** Х/ф «Андроид» 16+ **20:30** «Новости» 16+ **21:00** «Знай наших» 16+ **21:30** Х/ф «Бумеранг» 16+ **23:30** «Новости» 16+ **00:00** Т/с «Зоннентау» 16+ **01:00** Х/ф «Этот красавчик Браммелл» 16+ **02:30** «Революция 1917. Эпоха великих перемен» 16+ **03:00** Т/с «Вызов» 16+ **04:00** Т/с «Русский шоколад» 16+

2 НОЯБРЯ, ПЯТНИЦА

05:00 «Все сначала» 16+ **06:00** Т/с «Зоннентау» 16+ **07:00** «Новости» 16+ **07:30** «Детское время» 6+ **08:00** «Все сначала» 16+ **09:00** Х/ф «Андроид» 16+ **10:30** «Невидимый фронт» 12+ **11:00** «Битва империй» 12+ **11:30** Т/с «Вызов» 16+ **12:30** Т/с «Русский шоколад» 16+ **13:30** «Памир. Край загадок» 12+ **14:30** «Знай наших» 16+ **15:00** «Новости» 16+ **15:30** «Революция 1917. Эпоха великих перемен» 16+ **16:00** Х/ф «Бумеранг» 16+ **18:00** «Новости» 16+ **18:30** Х/ф «Никто, кроме нас...» 16+ **20:30** «Информационный канал ТКР» 16+ **21:30** Х/ф «Личный номер» 12+ **23:30** «Новости» 16+ **00:00** Т/с «Зоннентау» 16+ **01:00** Х/ф «Отпетые напарники» 16+ **03:00** Т/с «Вызов» 16+ **04:00** Т/с «Русский шоколад» 16+

3 НОЯБРЯ, СУББОТА

05:00 «Все сначала» 16+ **06:00** Т/с «Зоннентау» 16+ **07:00** «Памир. Край загадок» 12+ **08:00** «Все сначала» 16+ **09:00** «Знай наших» 16+ **09:30** «Кухня по обмену» 12+ **10:00** «Звезда в подарок» 12+ **11:00** «Информационный канал ТКР» 16+ **12:00** Х/ф «Карстен и Петра на Сафари» 12+ **14:00** Х/ф «Никто, кроме нас. . .» 16+ **16:00** Т/с «Вызов» 16+ **17:00** «Останкинская башня» 16+ **18:00** «Поговорим» 16+ **18:30** «Разные люди» 16+ **19:00** Х/ф «Бумеранг» 16+ **21:00** «Темная история» 16+ **21:30** Х/ф «Поп» 16+ **00:00** Т/с «Порох» 18+ **01:00** Х/ф «Личный номер» 12+ **03:00** «Революция 1917. Эпоха великих перемен» 16+ **04:00** «Памир. Край загадок» 12+

4 НОЯБРЯ, ВОСКРЕСЕНЬЕ

05:00 «Все сначала» 16+ **06:00** Т/с «Вызов» 16+ **07:00** «Останкинская башня» 16+ **08:00** «Все сначала» 16+ **09:00** Х/ф «Карстен и Петра на Сафари» 12+ **10:30** «Кухня по обмену» 12+ **11:00** «Проездом» 16+ **11:30** «Темная история» 16+ **12:00** Х/ф «Праздник» 12+ **13:30** Х/ф «Поп» 16+ **16:00** «У мыса Гангут» 12+ **16:30** «Родинамать зовет!» 12+ **17:00** «Морской дозор» 12+ **18:00** Концерт. «5sta Family в Рязани» 16+ **18:30** Александр Иванов и группа Рондо 16+ **19:30** «Зеркало сцены-2018» 16+ **21:30** Х/ф «Око за око» 16+ **00:00** Т/с «Порох» 18+ **01:00** Х/ф «Подданные революции» 12+ **02:30** «Кухня по обмену» 12+ **03:00** Т/с «Вызов» 16+

ТВ • СРЕДА 31 октября

в программе возможны изменения

ПЕРВЫЙ

05:00 Доброе утро
09:00 12:00 15:00 03:00 Новости
09:15 Сегодня 31 октября. День начинается 12+
09:55 02:15 03:05 Модный приговор 12+
10:55 Жить здорово! 16+
12:15 17:00 18:25 Время покажет 16+
15:15 03:20 Давай поженимся! 16+
16:00 01:20 Мужское / Женское 16+
18:00 Вечерние новости
18:50 00:20 На самом деле 16+
19:50 Пусть говорят 16+
21:00 Время
21:40 Т/с «МАЖОР» 16+
22:40 Большая игра 12+
23:45 Вечерний Ургант 16+
04:15 Контрольная закупка 12+

РОССИЯ

05:00 09:15 Утро России
09:00 11:00 14:00 20:00 Вести
09:55 О самом главном 12+
11:25 14:25 17:00 20:45 Вести. Местное время
11:40 Судьба человека с Борисом Корчевниковым 12+
12:50 18:50 60 Минут 12+
14:40 Т/с «МОРОЗОВА» 12+
17:25 Андрей Малахов 16+
21:00 Т/с «В ЧУЖОМ КРАЮ» 12+
23:20 Вечер с Владимиром Соловьёвым 12+
02:05 Т/с «СОБАЧЬЯ РАБОТА» 12+
05:00 Т/с «ОСНОВНАЯ ВЕРСИЯ» 16+

НТВ

06:00 Деловое утро НТВ 12+
08:20 Мальцева 12+
09:10 10:20 Т/с «МУХТАР. НОВЫЙ СЛЕД» 16+
10:00 13:00 16:00 19:00 00:00 Сегодня
11:15 Дело врачей 16+
13:25 Чрезвычайное происшествие
14:00 16:30 Место встречи
17:15 ДНК 16+
18:15 19:40 Т/с «КУБА» 16+
21:00 Т/с «ВОРОНА» 16+
23:00 00:10 Х/ф «ЛЮБОВЬ ПОД ГРИФОМ «СОВЕРШЕННО СЕКРЕТНО»-2» 16+
01:10 Место встречи 16+
03:00 Дачный ответ 0+
04:05 Т/с «МОСКВА. ТРИ ВОКЗАЛА» 16+

КУЛЬТУРА

06:30 07:00 07:30 08:20 10:00 15:00 19:30 23:40 Новости культуры
06:35 Пешком... 0+
07:05 20:05 Правила жизни 0+
07:35 22:25 Т/с «СИТА И РАМА» 0+
08:30 16:20 Т/с «ОЛЬГА СЕРГЕЕВНА» 0+
10:15 Наблюдатель 0+
11:10 01:30 Д/ф «Я возвращаю ваш портрет...» 0+
12:15 18:40 00:45 Что делать? 0+
13:05 Д/с «Доктор Воробьёв. Перечитывая автобиографию» 0+
14:00 Д/ф «Древний Египет - жизнь и смерть в Долине Царей» 0+
15:10 Библейский сюжет 0+
15:40 Сати. Нескучная классика... 0+
17:50 Исторические концерты 0+
19:45 Главная роль 0+
20:30 Спокойной ночи, малыши! 0+
20:45 Д/ф «Забытые царицы Египта» 0+
21:45 Д/ф «Калина красная». Слишком русское кино» 0+
23:10 Д/с «Культурный отдых» 0+
00:00 Д/ф «Владимир Маканин. Цена личного голоса» 0+
02:35 Мировые сокровища 0+

ТВЦ

06:00 Настроение
08:10 Доктор И... 16+
08:45 Х/ф «МЕСТО ВСТРЕЧИ ИЗМЕНИТЬ НЕЛЬЗЯ» 12+
10:35 Д/ф «Александр Белявский. Личное дело Фокса» 12+
11:30 14:30 19:40 22:00 00:00 События
11:50 Т/с «ЧИСТО АНГЛИЙСКОЕ УБИЙСТВО» 12+
13:40 Мой герой 12+
14:50 Город новостей
15:05 02:50 Т/с «ПУАРО АГАТЫ КРИСТИ» 12+
16:55 Естественный отбор 12+
17:50 Т/с «МОЯ ЛЮБИМАЯ СВЕКРОВЬ» 12+
20:00 Петровка, 38
20:20 Право голоса 16+
22:30 Линия защиты 16+
23:05 Прощание 16+
00:35 Хроники московского быта 18+
01:25 Д/ф «Белый и красный террор, или Судьба Феликса Дзержинского» 12+
02:15 Осторожно, мошенники! 16+
04:30 Х/ф «НА БЕЛОМ КОНЕ» 12+

МАТЧ-ТВ

06:00 Д/ф «Заклятые соперники» 12+ **06:30** Д/ф «Несвободное падение» 16+ **07:00 08:55 12:50 15:20 18:50 21:25 22:15** Новости **07:05 12:55 15:25 21:30 00:25** Все на Матч! **09:00** Х/ф «ЛЕГЕНДА О БРЮСЕ ЛИ» 16+ **13:20** Смешанные единоборства. UFC. Волкан Оздемир против Энтони Смита 16+ **15:55** Спортивная гимнастика. Чемпионат мира. Мужчины. Многоборье. Финал **18:55** Все на футбол! **19:25** Футбол. Олимп - Кубок России по футболу сезона 2018 г. - 2019 г. 1/8 финала. «Локомотив» (Москва) - «Енисей» (Красноярск) **22:00** Команда мечты 12+ **22:25** Футбол. Чемпионат Италии. «Милан» - «Дженоа» **01:00** Х/ф «УЩЕРБ» 16+ **03:00** Смешанные единоборства. Fight Nights. Магомед Исмаилов против Владимира Минеева 16+ **05:00** Профессиональный бокс и смешанные единоборства. Старт сезона 16+

СТС

06:00 Ералаш **06:35** М/с «Шоу мистера Пибоди и Шермана» 0+ **07:00 08:05** М/с «Да здравствует король Джулиан!» 6+ **07:25** М/с «Три кота» 0+ **07:40** М/с «Семейка Крудс. Начало» 6+ **08:30** М/с «Драконы. Гонки по краю» 6+ **09:30 00:30** Уральские пельмени. Любимое 16+ **09:35** Х/ф «ПОСЕЙДОН» 12+ **11:30** Х/ф «РИДДИК» 16+ **14:00** Т/с «КУХНЯ» 12+ **20:00** Т/с «ИВАНОВЫ-ИВАНОВЫ» 16+ **21:00** Х/ф «Т/С «ОХОТНИКИ ЗА ПРИВИДЕНИЯМИ» 16+ **23:10** Шоу «Уральских пельменей» 16+ **01:00** Х/ф «АНГЕЛЫ ЧАРЛИ» 0+ **02:50** Х/ф «ИГРА» 16+ **03:50** Т/с «КРЫША МИРА» 16+ **04:45** Т/с «ДВА ОТЦА И ДВА СЫНА» 16+ **05:35** Музыка на СТС 16+

ТВ3

06:00 Мультфильмы 0+ **09:20 09:55 10:30 17:30 18:00** Т/с «СЛЕПАЯ» 12+ **11:00 11:30 16:00 16:30** Гадалка 12+ **12:00 13:00 14:00** Не ври мне 12+ **15:00** Мистические истории 16+ **17:00** Знаки судьбы 16+ **18:30 19:30** Т/с «ЛЮЦИФЕР» 16+ **20:15 21:15** Т/с «ОБМАНИ МЕНЯ» 12+ **22:00** Т/с «ОБЫЧНАЯ ЖЕНЩИНА» 16+ **23:00** Х/ф «ПИКОВАЯ ДАМА. ЧЁРНЫЙ ОБРЯД» 16+ **00:45 01:45 02:45 03:30 04:15 05:15** Т/с «СНЫ» 16+

РЕН-ТВ

05:00 09:00 04:20 Территория заблуждений 16+ **06:00 11:00** Документальный проект 16+ **07:00** С бодрым утром! 16+ **08:30 12:30 16:30 19:30 23:00** Новости 16+ **12:00 16:00 19:00** 112 16+ **13:00 23:25** Загадки человечества с Олегом Шишкиным 16+ **14:00** Д/ф «Засекреченные списки» 16+ **17:00 03:20** Тайны Чапман 16+ **18:00 02:20** Самые шокирующие гипотезы 16+ **20:00** Х/ф «МЫ ИЗ БУДУЩЕГО-2» 16+ **21:50** Смотреть всем! 16+ **00:30** Х/ф «ИДЕАЛЬНЫЙ НЕЗНАКОМЕЦ» 16+

КРАЙ РЯЗАНСКИЙ 06:00-06:30 Новости-Рязань 16+ **06:30-07:30** Все сначала 16+ **12:30-13:00** Новости-Рязань 16+ **19:00-19.30** Новости-Рязань 16+

ЗВЕЗДА

06:00 Сегодня утром **08:20 09:15 10:05 12:50 13:15 14:05** Т/с «ТАЙНАЯ СТРАЖА» 16+ **09:00 13:00 18:00 23:00** Новости дня **10:00 14:00** Военные новости **17:05** Д/с «Жизнь в СССР от А до Я» 12+ **18:40** Д/с «Перехватчики МиГ-25 и МиГ-31. Лучшие в своём деле» 12+ **19:35** Последний день 12+ **20:20** Д/с «Секретная папка» 12+ **21:10** Специальный репортаж 12+ **21:35** Открытый эфир 12+ **23:15** Между тем 12+ **23:45** Д/с «Подводный флот России» 12+ **00:35** Т/с «СЛЕДСТВИЕ ВЕДУТ ЗНАТОКИ» 12+ **04:10** Х/ф «КОЧУБЕЙ» 6+

ТЕЛЕ-ЭХО

07:00 «Юмор.ру» 12+ **07:15 07:45 08:30** «Другая музыка» 12+ **07:30 08:00** «Хорошие новости» 12+ **08:15** «Звони-решим» 12+ **09:00** «Успешный человек» 12+ персональное интервью **09:30** «Беседы с Владыкой Павлом» 12+ **10:00** «Хорошие новости» 12+ **10:20** «В ясный день» Х/ф 12+ **12:00** «Хорошие новости» 12+ **12:30** «Беседы с Владыкой Павлом» 12+ **13:00** «Хардбол» Х/ф 12+ **15:00** «Другая музыка» 12+ **15:30** «Колокола покаяния. Благовест» Д/ф 12+ **16:00** «Хардбол» Х/ф 12+ **18:00** «Хорошие новости» 12+ **18:15** «Живая история» 12+ **18:30** «Монастыри России. Тутаев» Д/ф 12+ **19:00** «Долина лавин» Х/ф 16+ **21:00** «Хорошие новости» 12+ **21:30** «Возвращение в таинственный сад» Х/ф 16+ **23:30** «Другая музыка» 12+ **00:00** «Марлен» Х/ф 16+ **02:00** «Хорошие новости» 12+ **02:30** «Беседы с владыкой Павлом» 12+ **03:00** «Так она нашла меня» Х/ф 16+ **05:00** «Беседы с владыкой Павлом» 12+ **05:30** «Хорошие новости» 12+ **06:00** «Юмор.ру» 12+ **06:30** «Другая музыка» 12+

ГОРОДСКОЙ

07:00 08:30 19:30 22:30 01:05 «Городские встречи» 12+ **07:15 16:40** 18.45 «Мультфильмы» 0+ **08:00** «День Города» 12+ **08:45** Д/Ф «Мода времен Леонида Брежнева» 16+ **09:40** Х/ф «Алло, Варшава!» 16+ **11:10 18:15** Х/ф «Спальный район» 12+ **11:40** Т/В шоу о ремонте «Ремонт по-честному» 16+ **13:00 19:45** Т/С «Ясмин» 16+ **13:50 20:45** Х/Ф «Катя» 16+ **14:45** Х/ф «Репетиции» 16+ **17:20 01:20** Х/Ф «Шпионские игры» 16+ **19:00 21:45** 00.45 «День Города Среда» 12+ **22:06** Программа производства Телекомпании «Город» 16+ **22:45** Х/ф «Коко до Шанель» 16+ **02:05** «Ночной канал» 16+

Гороскоп с 29 октября по 4 ноября

ОВЕН. Сны будут ассоциироваться с действительностью. Это и предупреждение об опасности, и подсказка. Также вероятны необратимые события и материализация негативных ощущений. Время действий. Хотите денег, славы? Все это может стать вашим, но только в том случае, если вы готовы трудиться.

ТЕЛЕЦ. Если вы планировали, например, начать новое дело, покупку дома, земельного участка или любое другое серьезное мероприятие – лучшего момента вам, по всей видимости, все равно уже не отыскать. В выходные может приключиться роман на работе.

БЛИЗНЕЦЫ. Будет очень мало свободы действий и ощущение того, что обстоятельства вынуждают вас поступать против своей же воли. И карьерное движение явно замедлится, понедельник и среду можете считать пустыми днями. Но появится возможность обрести новый источник доходов. Успевайте, но не распыляйтесь.

РАК. Неделя благоприятна для планирования и знакомств. Четверг подходит для любовных встреч, суббота – для дружеского и делового общения. Растите свежие проекты, и вам обязательно удастся насладиться плодами своего труда, будь то деятельность на профессиональной ниве или зарождающееся чувство любви.

ЛЕВ. От вас потребуется ответственность в принятии решений и сила во всем остальном. По всей видимости, появятся интригующие возможности, касающиеся карьерного роста, деловых вопросов или пересмотра некоторых компонентов своей деятельности для стремительного продвижения собственных проектов.

ДЕВА. Понедельник удачен во всем, а вторник прояснит многие вопросы. Девы с середины недели должны осознать себя как личность и научиться находить равновесие между эгоцентризмом и излишним самопожертвованием. Уделите больше внимания своей семье или близким друзьям – удовольствие и пользу извлечете немалую.

ВЕСЫ. Неблагоприятная неделя, связанная с обманами в партнерских отношениях, с конфликтами, а также с ухудшением самочувствия. Но для успешного решения задач потребуется сочетание дипломатии и настойчивости, и удача будет с вами.

СКОРПИОН. В некоторых сделках значение имеют завуалированные нюансы. Полное взаимопонимание будет царить в отношениях с близкими людьми. Соблюдая равновесие, паритет и гармонию, Скорпион сможет обрести спонсоров, друзей, влиятельных единомышленников и благополучно продвинуть вперед свои планы и свои же идеи.

СТРЕЛЕЦ. Позаботьтесь о своем здоровье, избегайте споров с любимыми и родными, не конфликтуйте с коллегами и начальством. Часть прежних знакомых по общему отдыху помогут Стрельцам улучшить свое реноме в глазах общества и выполнить многие старые обязательства перед партнерами.

КОЗЕРОГ. Вам захочется изменений, и вы начнете их создавать в любых сферах своей жизни, будете серьезнее относиться к своему жизненному предназначению. Появится желание продолжить образование или повысить свою квалификацию на специальных курсах – попробуйте, терять нечего, зато приобрести можно гораздо больше.

ВОДОЛЕЙ. Вам необходимо проявлять максимальную дипломатичность, потому что кто-то склонен продвигать вас вперед, делать выгодные предложения, повышающие благосостояние. И продолжайте делать начатое, препятствия будут незначительными, и даже задержка окажется полезной.

РЫБЫ. Некоторых из Рыб могут здорово огорчить. Если от расстройства все начнет валиться из рук, просто спокойно сядьте и тихонько подождите положительной новости. Пока небеса не рекомендуют Рыбам предпринимать резких движений, займите выжидающую позицию, соглашайтесь на меньшее и даже идите на уступки.

АФИША

РЯЗАНСКИЙ ИСТОРИКО-АРХИТЕКТУРНЫЙ МУЗЕЙ-ЗАПОВЕДНИК

Кремль, 15, т. 27-60-65

Дворец Олега

Экспозиция **«От Руси к России»** (археология, история XI – начала XX века)
• Выставка **«Москва – Третий Рим»** (документальная выставка)
• Выставка **«Реликвии земли Рязанской»**
• Выставка **«Чтоб история на фактах крепла»** (к 40-летию Клуба археологов им. В. А. Городцова)
• Выставка **«Рязанский Дон Кихот»** (к 165-летию С.Д. Яхонтова)

Консисторский корпус

Экспозиция **«Человек и природа»**
• Выставка **«До нашей эры...»** (рассказывает о самых отдаленных временах нашей истории)
Музей-театр **«Умолкнувшие звуки»**

Певческий корпус

• Выставка **«Чудо грамзаписи»**
• Экспозиция **«По обычаю дедову»** (костюмы, интерьеры, художественные промыслы XVII-XIX вв.)

Гостиница черни

• Выставка **«Самурайский меч»**
• Экспозиция **«Российское воинство»** (история русской армии)
• Экспозиция **«Переяславль-Рязанский. Археология открывает тайны»**

МУЗЕЙ ИСТОРИИ ВОЗДУШНО-ДЕСАНТНЫХ ВОЙСК

пл. Маргелова, д.1, т. 93-01-58

Экспозиции:

Создание Вооруженных сил Российской Федерации. Зарождение парашютизма
Создание и развитие Воздушно-десантных войск в предвоенный период (август 1930 – июнь 1941 гг.)
Воздушно-десантные войска в боях за Родину в Великой Отечественной войне (1941 – 1945 гг.)
Воздушно-десантные войска в период полного изгнания врага с советской территории, освобождение порабощенных европейских народов и сокрушение фашистской Германии и милитаристской Японии (1944 – 1945 гг.)
Строительство и развитие Воздушно-десантных войск в послевоенный период (1946 – 1959 гг.)
Диорама: **«Подвиг воздушного десанта под Вязьмой»**
Без связи нет управления, без управления нет победы
История автомобильной техники
Техника и вооружение ВДВ
Ремонтные средства и средства эвакуации
Выставка личного и трофейного оружия десантников – ветеранов Великой Отечественной войны
Выставка образцов вооружения

МЕМОРИАЛЬНЫЙ МУЗЕЙ-УСАДЬБА АКАДЕМИКА И.П. ПАВЛОВА

ул. Павлова, д. 25, тел. 25-40-72

Экспозиция **«И.П. Павлов - уроженец земли рязанской»**
Экспозиция **«И.П. Павлов - гражданин мира»**
Фотовыставка **«Нобелевские лауреаты. России золотые имена»**
Выставка **«И.П. Павлов в изобразительном искусстве»** (графика, скульптура)
Выставка художественных работ **«Музей И. П. Павлова глазами детей»**

ЦЕНТРАЛЬНАЯ ГОРОДСКАЯ БИБЛИОТЕКА ИМЕНИ С.А. ЕСЕНИНА

Первомайский пр-т, 74 корп. 1,
т.: 92-74-89, 76-14-35

Выставка Александра и Сергея Бредихиных **«Осенний вернисаж»**
Выставка Елены Захаркиной **«Фантазии и творчества полет»**
Фотовыставка Валентина Евкина **«По Руси гуляли скоморохи»**

ОБЛАСТНАЯ НАУЧНАЯ БИБЛИОТЕКА ИМЕНИ ГОРЬКОГО

ул. Ленина, 52, т.: 77-81-50, 77-81-20

Выставка **«О красоте, природе и человеке...»** (к 200-летию И. С. Тургенева)
Выставка **«Наталья Макарова. Священное служение балету»**
Выставка **«Не угасла свеча... Российский Императорский Дом: из века XX в век XXI»**

ВЫСТАВОЧНЫЙ ЗАЛ «ARTROOM»

ул. Стройкова, 90, т. 92-05-54

Выставка Натальи Кобзевой и ее учеников **«В поисках вдохновения»**

ГАЛЕРЕЯ «ВИКТОР ИВАНОВ И ЗЕМЛЯ РЯЗАНСКАЯ»

Первомайский пр-т, 14, т. 25-43-92

Выставка Екатерины Штеренберг **«Звенящие фонтаны»** (стекло, пастель)

ГОСУДАРСТВЕННЫЙ МУЗЕЙ-ЗАПОВЕДНИК С.А. ЕСЕНИНА

с. Константиново,
т.: (49137) 33-2-57; 8-910-566-64-97

Выставка уникальных экспонатов из фондов Государственного музея-заповедника С.А. Есенина
Выставка А. Д. Бурзянцева **«Жизнь моя, иль ты приснилась мне...»**

РЯЗАНСКИЙ ТЕАТР КУКОЛ

ул. Есенина, д. 27, тел. 45-81-59

30 октября в 10.30 – **«Сказка о мертвой царевне и о семи богатырях»** (0+)
1 ноября в 11.00 – **«Сказка о мертвой царевне и о семи богатырях»** (0+)
3 ноября в 10.30 – **«Красная Шапочка»** (0+)
3 ноября в 12.00 – ПРЕМЬЕРА! **«Каштанка»** (6+)
4 ноября в 10.00 – **«Теремок»** (0+)

ТЕАТР «ПЕРЕХОД»

Касимовское шоссе, 25, телефон 32-88-80

4 ноября в 18.00 – Ж. Кокто **«Безграничное счастье» (16+)**

РЯЗАНСКИЙ ГОСУДАРСТВЕННЫЙ ОБЛАСТНОЙ ТЕАТР ДРАМЫ

Театральная пл., 7, т. 45-15-58

1 ноября в 19.00 – Д. Тобиас **«Эгоисты»,** комедия будущего в 2-х действиях (16+)
2 ноября в 19.00 – Лопе де Вега **«Собака на сене»,** комедия в 3-х действиях (16+)
3 ноября в 18.00 – ПРЕМЬЕРА! А. Чехов **«Вишневый сад»,** трагикомедия в 2-х действиях (12+)
4 ноября в 18.00 – Р. Куни **«Клинический случай»,** комедия в 2-х действиях (16+)

Малая сцена

30 октября в 19.00 – А. Иванов **«С училища»,** современная драма (16+)
31 октября в 19.00 – А. Иванов **«С училища»,** современная драма (16+)

ГОСУДАРСТВЕННЫЙ ОБЛАСТНОЙ ХУДОЖЕСТВЕННЫЙ МУЗЕЙ

ул. Свободы, 57, т. 44-18-83

Выставка Василия Корнюшина (к 90-летию со дня рождения (живопись))
Выставка Никиты Медведева и Геннадия Краснощлыкова **«Цвет и форма»** (живопись и графика)
Выставка **«Фрагменты вечности»** (керамика)

РЯЗАНСКАЯ ОБЛАСТНАЯ ФИЛАРМОНИЯ

ул. Ленина, 24, т.: 28-05-15, 28-05-56

Концертный зал

27 октября в 12.00 – Музыкальная акварель **«Что такое пейзаж?»** (6+)
31 октября в 19.00 – Павел Милюков (скрипка) и РГСО (6+)
1 ноября в 19.00 – **«Therr Maitz»** (12+)
4 ноября в 17.00 – Белорусский государственный академический заслуженный хореографический ансамбль **«Хорошки»** (6+)

Концертный зал ДМШ №1

28 октября в 13.00 – Воскресные сказки для всей семьи. Д. Биссет **«Путешествие по реке времени»** (6+)
29 октября в 19.00 – Рязанский камерный хор. Немецкая кухня (6+)

РЯЗАНСКИЙ ОБЛАСТНОЙ МУЗЫКАЛЬНЫЙ ТЕАТР

ул. Циолковского, д. 12, т. 45-81-13

26 октября в 19.00 – оперетта в 2-х действиях композитора И. Штрауса **«Цыганский барон»** (12+)
28 октября в 18.00 – оперетта в 2-х действиях композитора И. Штрауса **«Цыганский барон»** (12+)
3 ноября в 12.00 – мюзикл в одном действии Е. Шашина **«Приключения Кота в сапогах»** (0+)
4 ноября в 12.00 – концертная программа **«Песни России»** (6+)

ТЕАТР НА СОБОРНОЙ

ул. Соборная, 16, т.: 27-52-38, 25-95-60

Открытие 81-го театрального сезона

26 октября в 19.00 – С. Есенин **«Яр»,** инсценировка Татьяны Шестаковой (16+)
27 октября в 12.00 – Софья Прокофьева, Генрих Сапгир **«Кот в сапогах»,** по сказке Ш. Перро (0+)
27 октября в 18.00 – А.Н. Островский **«Женитьба Бальзаминова»,** комедия (16+)
28 октября в 14.00 – Виктор Ольшанский **«Маленькая бабушка»,** сказка (6+)
30 октября в 11.00 – У. Гибсон **«Сотворившая чудо»,** мелодрама (12+)
31 октября в 11.00 – А. Богачева **«Гадкий котенок»,** сказка (6+)
1 ноября в 12.00 – Д. Толкин **«Хоббит»,** сказка по пьесе Якова Гордина «Баллада о славном Бильбо Бэггинсе» (12+)
2 ноября в 19.00 – Р. Куни **«№ 13»,** комедия (18+)
3 ноября в 12.00 – А. Богачева **«Гадкий котенок»,** сказка (6+)
3 ноября в 18.00 – Р. Куни **«№ 13»,** комедия (18+)
4 ноября в 14.00 – В. Бурмистров **«Иван-царевич и Жар-птица»,** сказка (6+)

МУНИЦИПАЛЬНЫЙ КУЛЬТУРНЫЙ ЦЕНТР

Первомайский пр-т, 68/2, т. 76-35-03

28 октября в 16.00 – концерт **«Осенний песенный букет»** (12+)
С 31 октября по 3 ноября – Национальный фестиваль-конкурс традиционного народного творчества молодежи **«Есенинская Русь»**
4 ноября в 15.00 – праздничный концерт **«Сыпь, тальянка звонко!»** в рамках празднования Дня народного единства (12+)

КОРАБЛИНЦЫ ВСТРЕТИЛИСЬ С АВТОРОМ КНИГ О КАЗАКАХ

Прозаик и поэт Юрий Сергеев пообщался с читателями в музыкальной школе

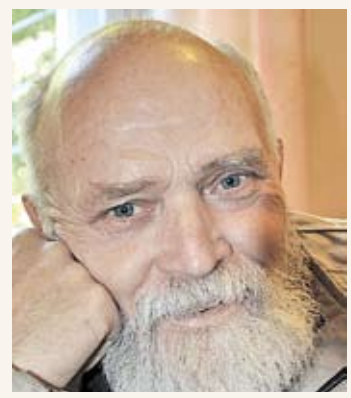

Встречу организовал руководитель отдела по взаимодействию с казачеством Скопинской епархии, настоятель Богородицерождественского храма села Курбатова, иерей Владимир Удовенко. Священнослужитель и сам пишет стихи и рассказы, и старается знакомить земляков с современными авторами. В прошлом году иерей пригласил в Кораблино лауреата Патриаршей литературной премии Виктора Николаева. Нынешний творческий вечер состоялся в рамках регионального этапа XXVII Московских Рождественских общеобразовательных чтений.

Юрий Харин
Фото автора

РЯЗАНСКИЕ ВЕДОМОСТИ
ЖУРНАЛИСТИКА ФАКТОВ
210027@rv-ryazan.ru
21-00-27 РЕКЛАМА

Золотой призер ГТО

Почему пожилые рязанцы ведут активный образ жизни

Фото Александра Федосеева

Анна Ивановна Мыскова – учитель физической культуры Заревской средней школы Михайловского района. В 76 лет она сдала нормативы ГТО на золотой знак отличия. Ее молодые коллеги поставили такую же цель – быть призерами Всероссийского физкультурно-спортивного комплекса «Готов к труду и обороне».

Утро каждого дня Анна Ивановна начинает с зарядки, затем водные процедуры и обязательно легкоатлетическая пробежка или скандинавская ходьба.

– Спортом я увлекалась с детства, особенно лыжами и бегом. С удовольствием участвую в соревнованиях и спортивных праздниках. Люблю играть в волейбол. Главное – это движение, общение с людьми и хорошее настроение, – рассказала она.

Ее педагогический стаж – более пятидесяти лет. В Михайловский район попала по распределению в далекие шестидесятые годы. С тех пор и трудится на селе. Она была директором школы, завучем. И всегда преподавала физическую культуру. По окончании учебного года вместе с учениками уходила в туристические походы. И сейчас Анна Ивановна учит ребят ставить палатки и варить кашу на костре.

В сельской местности, к слову, многие пожилые жители ведут здоровый образ жизни и активно участвуют в спортивных соревнованиях. Так, семидесятилетний Валерий Шмелев увлекается гиревым спортом. Он проживает в деревне Каморино, где этим летом состоялись XII районные сельские игры, в которых участвовало более 260 спортсменов. По итогам состязаний ему было присвоено чемпионское звание.

– Спорт на селе становится популярным, сельчане с удовольствием играют в футбол, хоккей, занимаются лыжами, пауэрлифтингом, армрестлингом, толкают гири, подтягиваются на турнике. Для этого в поселениях создаются необходимые условия, обустраиваются спортивные площадки, устанавливаются снаряды для воркаута. Заметно обновились сельские стадионы, школьные спортивные залы, – продолжила Анна Ивановна.

Так почему пожилые люди ведут активный образ жизни? Возможно, это привычка – заниматься физической культурой, которая сформировала у них жизнерадостное и позитивное отношение к жизни. Известно выражение: «В здоровом теле – здоровый дух». Молодежь, следуя их примеру, также приобщается к здоровому образу жизни. И это замечательно!

Александр Федосеев

Победа на Кипре

Рязанские ветераны плавания вновь отличились

В международных соревнованиях по плаванию в категории «Мастерс», прошедших на Кипре, рязанец Олег Ершов завоевал 2 серебряные медали способом «брасс» и 1 серебряную медаль вольным стилем.

Спортсмена подготовил к соревнованиям мастер спорта СССР, руководитель клуба ветеранов плавания «Мещера» Владимир Александров. В соревнованиях приняли участие пловцы из 21 страны, всего более 280 спортсменов.

Соб. инф.

Призер соревнований Олег Ершов

Резервы есть

Юные рязанские боксеры успешно выступают на международных и всероссийских турнирах

Сегодня в Тамбове завершается традиционный открытый областной турнир по боксу памяти мастеров спорта В. Макарова и А. Дутова. Местные соревнования стали настолько представительными, что на них приезжают боксеры со всего Центрального федерального округа. Конечно, не обходится и без рязанцев.

На турнире выступают шестеро воспитанников клепиковского тренера Анатолия Сорокина, а в составе судейского сообщества работает рязанец, судья всероссийской категории Анатолий Хитров. Его в последние годы активно приглашают на судейство турниров по всей стране.

Недавно два Анатолия успешно «продвинули» рязанский бокс за рубежом. Едва они вернулись с Международного турнира по боксу памяти мастера спорта СССР Георгия Блаба из Абхазии, как тут же пришли в редакцию газеты «Рязанские ведомости», чтобы поделиться с читателями радостью от победы и гордостью за юношеский бокс.

Восемь юных клепиковских боксеров привезли с этого турнира медали. Среди юношей 2006 – 2007 годов рождения 1 место заняли Никита Цанов, Роман Мартынов, Максим Косырев, Евгений Душин, Игорь Зубков. У юношей 2004 – 2005 годов рождения 2-е место у Михаила Астахова и 3-е место у Данилы Цанова и Максима Хорольского.

– Это достойное выступление, тем более что турнир международный, – с гордостью говорит о своих воспитанниках тренер Анатолий Сорокин. – Его патронирует главный тренер сборной России Николай Владимирович Павлов, и ему важно показать, что в Рязани бокс развивается, причем на хорошем уровне. Мы также всегда стараемся выезжать на турниры, в которых участвуют боксеры северо-кавказского региона. Они по природе своей более агрессивные, упорные, и у них в этом плане есть чему поучиться. И нам тоже есть что показать. Спортсмены из Абхазии и Кабардино-Балкарии тоже приезжали на наши турниры в Клепики.

Клепиковской секции бокса 7 лет. Сейчас в ней занимается более 70 мальчишек из райцентра и соседних поселков. Тренер Анатолий Константинович Сорокин воспитал уже семерых кандидатов в мастера спорта России. Есть в числе ребят и чемпион Вооруженных сил, и победители первенства ЦФО. В конце ноября ребята поедут на 33-й всероссийский турнир класса «Б» (с присвоением кандидата в мастера спорта России) в Северодвинск, а потом на сборы в Анапу, где там же в начале декабря состоится юношеское первенство России по боксу.

– Всех этих поездок, а значит, и развития бокса, у нас не было бы, если бы не финансовая поддержка нашего доброго друга и партнера, генерального директора группы компаний «Альянс» Дмитрия Владимировича Селезнева, – говорит тренер Анатолий Сорокин. – Он давно нам помогает, и от имени родителей наших воспитанников я его благодарю за вклад в развитие рязанского бокса. Пока на сегодняшний день таких заботливых шефов в спорте немного. Хотелось, чтобы было больше, тогда и спорт у нас будет другим.

Вячеслав Астафьев

СПОРТ №42 (799)

Вячеслав АСТАФЬЕВ
редактор спортивного выпуска

Готовим аргументы

ФК «Рязань» выиграл дома у одного из лидеров зонального первенства ПФЛ за счет двух мячей местных воспитанников

Критерий успешности профессионального клуба оценить несложно, по крайней мере, три «железных» аргумента для этого точно есть: место в турнирной таблице, наличие своих воспитанников на поле (на паркете, на льду и т.д.), количество зрителей на трибунах, что, как правило, тесно связано с двумя первыми (да еще и при наличии красивой игры в исполнении твоей команды).

Фото с официальной странички ФК «Рязань» «ВКонтакте»

Автор победного мяча Михаил Сентюрин (крайний слева)

И если с третьим компонентом у клуба Профессиональной футбольной лиги (ПФЛ) из группы «Центр» ФК «Рязань» пока не очень хорошо (как, впрочем, и у всего второго российского дивизиона), то с первыми двумя, похоже, совсем неплохо. Судите сами: за четыре предыдущих турнира подопечные Гарника Аваляна трижды завоевывали медали зонального первенства ПФЛ, а в нынешней заявке рязанской команды – 14 своих воспитанников (из 25 заявленных). И многие из них – игроки основы.

Вот и в субботнем, 20 октября, домашнем матче 14-го тура против занимающего второе место в турнирной таблице и явно нацеливающегося на победу в турнире и выход в ФНЛ (Футбольную национальную лигу) красногорского «Зоркого» на поле родного «Спартака» вышли сразу 8 рязанцев: пятеро в основе (Сергей Правкин, Юрий Кулешов, Маханур Гамзатов, Владислав Мещеряков, Сергей Зайцев) и трое – на замену (Олег Елисеев, Дмитрий Климашин, Михаил Сентюрин). И не просто вышли, а, играя вместе со своими товарищами-«легионерами» последние 40 минут вдесятером после удаления за две желтые карточки Юрия Кулешова, сделали победный результат – 2:1.

Причем оба забитых мяча получились на загляденье. На 27-й минуте первого тайма левый защитник Данила Корольков на своем фланге в центре поля издевательски – между двух соперников – отдал передачу на Евгения Маричева. Наш «мозговой центр», продвинувшись немного вперед, длинной передачей выдал пас вразрез мимо нескольких оппонентов в штрафную площадку – на выход Владиславу Мещерякову, и тот, убежав от двух защитников и верно оценив обстановку, первым же касанием отправил мяч мимо голкипера гостей Андрея Данилова в дальний правый угол ворот – 1:0!

А на 88-й минуте хозяева поймали гостей на контратаке «три в два»: вышедший на замену Дмитрий Климашин отдал не налево, на Евгения Маричева, а направо, на 17-летнего Михаила Сентюрина, накануне матча вернувшегося вместе с юношеской сборной России из Англии с международного турнира. Буквально через секунду получив мяч «в обратку», Дмитрий вторично отпасовал на Сентюрина, а тот вошел в штрафную, вышел на ударную позицию, пробил, а затем и добил мяч в ворота после сейва Данилова, оказавшийся в итоге победным – 2:0! Гости в компенсированное время один мяч отыграли, но на итоговый результат это уже повлиять не могло: ФК «Рязань» обыграл одного из лидеров турнира со счетом 2:1 и поднялся на шестую строчку в турнирной таблице (14 игр, 19 очков, разница забитых и пропущенных мячей – 14:13). Да, до третьего места пока далековато (10 очков), но у «горожан» игра в запасе, да и до финиша турнира еще целых 12 туров. Пока же надо думать о следующем сопернике: в 15-м туре 27 октября в подмосковном Раменском рязанцы играют с предпоследней командой таблицы, набравшей лишь 8 очков, местным «Сатурном» (намек понятен?!), а 3 ноября на домашнем «Спартаке» нашим ребятам придется сдавать экзамен безоговорочному лидеру турнира – московскому «Торпедо» (38 очков).

– Доволен результатом матча и самоотдачей своих футболистов, – поделился с представителями рязанских СМИ на послематчевой пресс-конференции главный тренер ФК «Рязань» Гарник Авалян. – В 1-м тайме наша команда местами показывала очень неплохое содержание игры, а после удаления нам пришлось тяжеловато – все же к нам приехал соперник, занимающий в турнирной таблице второе место! – и мы играли, как говорят в таких случаях, по счету. На ребят сильно давит груз того места, которое мы сейчас занимаем, и то, что мы много нужных очков недобрали и потеряли. Мы пытаемся их раскрепостить, чтобы они играли надежно, но не всегда это получается. Самое главное, сумели забить в концовке второй мяч, а пропустили лишь один и взяли 3 важных очка. Ребята у нас молодые, обойма есть, и мы всегда стараемся играть в свою игру – когда-то получается, когда-то – не очень. Кстати, мы и липецкий «Металлург» обыграли, когда они шли на втором месте. Теперь вот через тур ждем в гости лидера, московское «Торпедо»…

Гарник Арменакович, мы намек поняли. Теперь, главное, чтобы его поняли и ваши подопечные…

Владимир Воронов

Обидное поражение

Неудачными получились стартовые матчи первенства Суперлиги-2 для БК «Рязань»

В Туле «зубры» дважды уступили местному «Арсеналу» – 68:74 и 62:92. Начали соперники ровно и львиную долю первого периода шли «ноздря в ноздрю», по очереди вырываясь вперед, но в концовке туляки поднажали на газ и за три секунды до сирены на перерыв обозначили свое преимущество – 19:25.

Начало второй десятиминутки осталось за БК «Рязань». Юрий Трубин, Егор Панов и Алексей Пасечник в шесть рук вывели «зубров» вперед – 31:29 – на 15-й минуте встречи. Однако развить успех не только не удалось – следом у гостей получился просто «черный» отрезок, когда они вперемешку выдали 4 потери, 4 фола и 3 промаха! Параллельно вдохновение снизошло на защитника «оружейников» Александра Голяхова, набравшего за три минуты 10 очков, ставших фундаментом двенадцатиочкового рывка «Арсенала» – 31:41. Увы, как выяснилось позже, этот провал оказался роковым. В дальнейшем подопечные Алексея Безнебеева, как ни старались, достать «Арсенал» не сумели. Туляки постоянно маячили впереди на доступном расстоянии в 5-6 очков, но ближе к хозяевам у «зубров» подобраться не получалось. В итоге – 68:74. У БК «Рязань» самым результативным стал Андрей Кубанкин, набравший 13 очков.

В том, что произошло с «зубрами» во второй встрече, предстоит серьезно разобраться наставнику нашей команды Алексею Безнебееву. Гости неплохо провели дебют встречи – 7:3 на исходе 3-й минуты встречи, но затем попросту «встали»: нападение сбоило раз за разом, в обороне гулял ветер. А у «Арсенала», что называется, «полетело» – хозяева попадали много и из любых позиций, счет рос как на дрожжах. Уже к окончанию первого периода на табло светились цифры 10:26, к большому перерыву – уже 24:50, к 22-й минуте разница в счете и вовсе достигла «тридцатника» – 24:54. Только после этого рязанцы, наконец, начали попадать. Расшевелил партнеров несколькими попаданиями Юрий Трубин, стали удачнее атаковать и другие гости. Отставание заметно сократилось – 52:68. Но закравшуюся было в сердца рязанских поклонников баскетбола надежду «Арсенал» безжалостно растоптал с началом заключительной десятиминутки. Рывки хозяев 2:13 и 55:80 к 34-й минуте превратили оставшееся время встречи в формальность. Закончилось все со счетом 62:92. Из положительных моментов можно отметить разве что «дабл-дабл» Юрия Трубина – 17 очков и 11 подборов.

«Получились два разных матча. Первая игра вышла напряженной, закрытой. Первый период был упущен, хозяева почувствовали уверенность в своих силах. Пришлось перестраиваться. Весь матч БК «Рязань» догонял соперников, но достать туляков так и не получилось – на концовку не хватило сил. На следующий день команда не выполнила установку на игру. Не было командной защиты, большое количество грубых ошибок. Плюс «Арсенал» атаковал с хорошим процентом попадания. Искали варианты исправления ситуации, в какой-то момент начали догонять, почувствовали уверенность. Но опять же собственные ошибки не позволили «вернуться в игру». В итоге довольно ощутимое поражение», – прокомментировал матчи главный тренер БК «Рязань» Алексей Безнебеев.

Фото предоставлено пресс-службой БК «Арсенал»

Следующий тур, который проводится 22-23 октября, БК «Рязань» пропускает. Теперь «зубры» выйдут на площадку 3 и 4 ноября, когда в Ставрополе встретятся с местным «Динамо».

Михаил Солдатов

АФИША

ПРЕМЬЕРА

3 НОЯБРЯ В 12-00 В РЯЗАНСКОМ ТЕАТРЕ КУКОЛ СОСТОИТСЯ ПРЕМЬЕРА СПЕКТАКЛЯ «КАШТАНКА»

«Молодая рыжая собака» по кличке Каштанка теряет своего хозяина, столяра Луку. Одна в большом городе холодной зимней ночью, она не может найти дорогу домой. Голодную, замерзающую собаку спасает цирковой артист – месье Жорж. Теперь у нее – новое имя и новая жизнь: в тепле и сытости. Мягкая постель, добрые друзья и даже «творческая профессия». Но по ночам, во сне, Каштанка видит прежних хозяев. Какой выбор сделает ее преданное сердце? Остаться в цирке или вернуться в мастерскую?

Режиссер-постановщик – Елена Оленина. Окончила Школу-студию имени В.И. Немировича-Данченко, выпускница н. а. РФ профессора А.Б. Покровской, затем – аспирантуру Санкт-Петербургской государственной академии театральных искусств. Режиссер-постановщик многочисленных спектаклей, в том числе лауреатов международных конкурсов на фестивалях в Польше, Англии, странах ближнего зарубежья. В театре кукол «Каштанка» – ее вторая режиссерская работа. Рязанскому зрителю Елена известна спектаклем «Демон» по одноименному произведению М.Ю. Лермонтова.

Ассистент режиссера – Григорий Лайко.

Художник-постановщик – Анна Репина.

Композитор – заслуженный работник культуры РФ Альбина Шестакова.

Спектакль создан при поддержке минкультуры

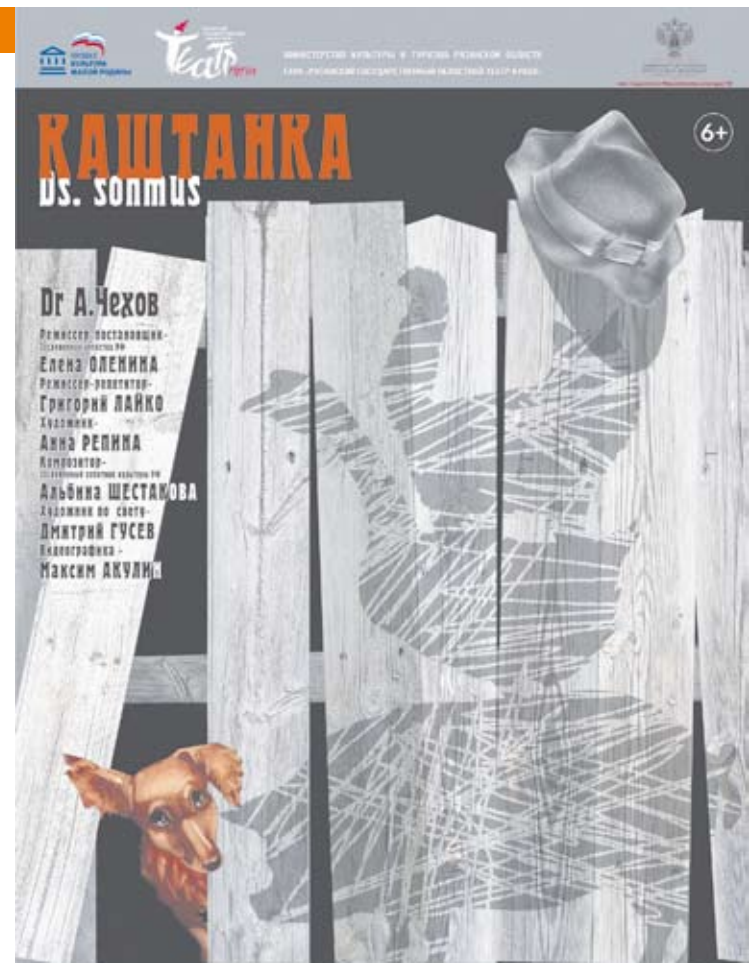

Фото Юрия Харина

ОБЪЕДИНЯЮЩИЕ СТРАНИЦЫ

В Кораблине Рязанской области выбрали самую читающую семью

В Кораблинской центральной библиотеке подвели итоги районного конкурса «Читающая семья». Это, в свою очередь, часть областного состязания. В финал у кораблинцев вышли пять семейных команд. Три из них по разным причинам не смогли приехать в райцентр, поэтому за победу боролись Людмила Фролова и ее сын Егор из села Незнаново и Наталья Павленко с дочерью Анастасией из села Яблонево.

Книгочеи прошли семь конкурсных испытаний: «Визитная карточка», «Продолжи строку», «Литературный коктейль», «Темная лошадка»… Детей и взрослых проверяли на глубокое знание классики и современной литературы. Жюри долго решало, кому присудить первый приз. В итоге с минимальным перевесом победила команда Фроловых. Впереди областной этап конкурса, где выберут самый читающий район.

Юрий Харин,
Кораблинский район

МАЛИНА

www.malina-cinema.ru

ул. Соборная, 15-а, 97-58-88.
Бронирование билетов: 97-52-22

«Несокрушимый». Военный / история / драма. Россия, 2018 г. (12+)
«Только не они». Комедия. Россия, 2018 г. (16+)
«СуперБобровы. Народные мстители». Комедия / семейный. Россия, 2017 г. (12+)
«Смолфут». Мультфильм / мюзикл / фэнтези / комедия / приключения. США, 2018 г. (6+)
«Хэллоуин». Ужасы / триллер. США, 2018 г. (18+)
«Лягушонок Риббит». Мультфильм / комедия / приключения / семейный. Малайзия / США, 2014 г. (4+)
«Веном». Ужасы / фантастика / боевик / триллер. США, 2018 г. (16+)

5 ЗВЕЗД

www.5zvezd.ru

Московское ш., 65а, ТРЦ «М5-Молл», тел. 77-77-11

«Репродукция». Фантастика / триллер. США, 2018 г. (16+)
«Несокрушимый». Военный / история / драма. Россия, 2018 г. (12+)
«Только не они». Комедия. Россия, 2018 г. (16+)
«СуперБобровы. Народные мстители». Комедия / семейный. Россия, 2017 г. (12+)
«Смолфут». Мультфильм / мюзикл / фэнтези / комедия / приключения. США, 2018 г. (6+)
«Хэллоуин». Ужасы / триллер. США, 2018 г. (18+)
«Галвестон». Боевик / криминал. США, 2018 г. (18+)
«Ничего хорошего в отеле «Эль рояль». Триллер / детектив. США, 2018 г. (18+)
«Веном». Ужасы / фантастика / боевик / триллер. США, 2018 г. (16+)
«Веном» 3D. Ужасы / фантастика / боевик / триллер. США, 2018 г. (16+)
«Непрощенный». Драма. Россия, 2018 г. (16+)
«Пришельцы в доме». Мультфильм / фантастика / комедия / приключения / семейный. Германия / Люксембург / Дания, 2018 г. (6+)

КИНОМАКС IMAX

www.kinomax.ru

Московское ш., д. 21, ТРЦ «Премьер», тел. 20-22-30

«Лоро». Биография / драма. Италия / Франция, 2018 г. (16+)
«Кукловод». Ужасы. США, 2018 г. (18+)
«На границе миров». Фэнтези / триллер / мелодрама. Швеция / Дания, 2018 г. (16+)
«Репродукция». Фантастика / триллер. США, 2018 г. (16+)
«Несокрушимый». Военный / история / драма. Россия, 2018 г. (12+)
«Только не они». Комедия. Россия, 2018 г. (16+)
«СуперБобровы. Народные мстители». Комедия / семейный. Россия, 2017 г. (12+)
«Смолфут». Мультфильм / мюзикл / фэнтези / комедия / приключения. США, 2018 г. (6+)
«Хэллоуин». Ужасы / триллер. США, 2018 г. (18+)
«Тайна магазина игрушек». Мультфильм / семейный / фэнтези / приключения. Китай, 2017 г. (6+)
«Вечная жизнь Александра Христофорова». Комедия. Россия, 2018 г. (12+)
«Без меня». Драма / мелодрама. Россия, 2018 г. (16+)
«Ученик чудовища». Аниме / мультфильм / фэнтези / приключения. Япония, 2015 г. (12+)
«Дикая жизнь». Драма. США, 2018 г. (16+)
«Ничего хорошего в отеле «Эль рояль». Триллер / детектив. США, 2018 г. (18+)
«Веном». Ужасы / фантастика / боевик / триллер. США, 2018 г. (16+)
«Веном» 3DIMAX. Ужасы / фантастика / боевик / триллер. США, 2018 г. (16+)
«Непрощенный». Драма. Россия, 2018 г. (16+)

ТВ • ЧЕТВЕРГ 1 ноября

в программе возможны изменения

ПЕРВЫЙ

05:00 Доброе утро
09:00 12:00 15:00 03:00 Новости
09:15 Сегодня 1 ноября. День начинается 12+
09:55 02:15 03:05 Модный приговор 12+
10:55 Жить здорово! 16+
12:10 17:00 18:25 Время покажет 16+
15:10 03:20 Давай поженимся! 16+
16:00 01:20 Мужское / Женское 16+
18:00 Вечерние новости
18:45 00:20 На самом деле 16+
19:50 Пусть говорят 16+
21:00 Время
21:40 Т/с «МАЖОР» 16+
22:40 Большая игра 12+
23:40 Вечерний Ургант 16+
04:15 Контрольная закупка 12+

РОССИЯ

05:00 09:15 Утро России
09:00 11:00 14:00 20:00 Вести
09:55 О самом главном 12+
11:25 14:25 17:00 20:45 Вести. Местное время
11:40 Судьба человека с Борисом Корчевниковым 12+
12:50 18:50 60 Минут 12+
14:40 Т/с «МОРОЗОВА» 12+
17:25 Андрей Малахов. 16+
21:00 Т/с «В ЧУЖОМ КРАЮ» 12+
23:20 Вечер с Владимиром Соловьёвым 12+
02:05 Т/с «СОБАЧЬЯ РАБОТА» 12+

НТВ

05:00 Т/с «ОСНОВНАЯ ВЕРСИЯ» 16+
06:00 Деловое утро НТВ 12+
08:20 Мальцева 12+
09:10 10:20 Т/с «МУХТАР» 16+
10:00 13:00 16:00 19:00 00:00 Сегодня
11:15 Дело врачей 16+
13:25 Чрезвычайное происшествие
14:00 16:30 Место встречи
17:15 ДНК 16+
18:15 19:40 Т/с «КУБА» 16+
21:00 Т/с «ВОРОНА» 16+
23:00 00:10 Х/ф «ЛЮБОВЬ ПОД ГРИФОМ «СОВЕРШЕННО СЕКРЕТНО»-3» 16+
01:10 Место встречи 16+
03:05 НашПотребНадзор 16+
04:10 Т/с «МОСКВА. ТРИ ВОКЗАЛА» 16+

КУЛЬТУРА

06:30 07:00 07:30 08:20 10:00 15:00 19:30 23:40 Новости культуры
06:35 Пешком... 0+
07:05 20:05 Правила жизни 0+
07:35 22:25 Т/с «СИТА И РАМА» 0+
08:25 Д/с «Первые в мире» 0+
08:45 16:20 Х/ф «ДВА КАПИТАНА» 0+
10:15 Наблюдатель 0+
11:10 01:20 XX ВЕК 0+
12:15 18:45 00:40 Игра в бисер 0+
13:00 Д/с «Доктор Воробьёв. Перечитывая автобиографию» 0+
14:00 Д/ф «Забытые царицы Египта» 0+
15:10 Моя любовь - Россия! 0+
15:40 Острова 0+
17:35 Исторические концерты 0+
19:45 Главная роль 0+
20:30 Спокойной ночи, малыши! 0+
20:45 Д/ф «Подводный мир древнего города Байи» 0+
21:45 Энигма 0+
23:10 Д/с «Культурный отдых» 0+
00:00 Черные дыры, белые пятна 0+
02:25 Д/ф «Степан Макаров. Беспокойный адмирал» 0+

ТВЦ

06:00 Настроение
08:10 Доктор И... 16+
08:45 Х/ф «ЛЮБОВЬ ЗЕМНАЯ» 12+
10:35 Д/ф «Евгений Матвеев. Эхо любви» 12+
11:30 14:30 19:40 22:00 00:00 События
11:50 Т/с «ЧИСТО АНГЛИЙСКОЕ УБИЙСТВО» 12+
13:40 Мой герой 12+
14:50 Город новостей
15:05 01:55 Т/с «ПУАРО АГАТЫ КРИСТИ» 12+
17:00 Естественный отбор 12+
17:50 Т/с «МОЯ ЛЮБИМАЯ СВЕКРОВЬ» 12+
20:00 Петровка, 38
20:20 Право голоса 16+
22:30 Обложка 16+
23:05 Д/ф «Список Берии. Железная хватка наркома» 12+
00:30 Хроники московского быта 12+
01:15 Д/ф «Чудо на Висле, или Тухачевский против Пилсудского» 12+
03:35 Юмор осеннего периода 12+
04:25 Х/ф «НА БЕЛОМ КОНЕ» 12+

МАТЧ-ТВ

06:00 Д/ф «Заклятые соперники» 12+ **06:30** Д/ф «Несвободное падение» 16+ **07:00 08:55 11:00 13:35 15:55 18:10 22:25** Новости **07:05 11:05 23:00** Все на Матч! **09:00** Смешанные единоборства. Bellator. Фёдор Емельяненко против Чейла Соннена. Александр Шлеменко против Анатолия Токова 16+ **11:35** Смешанные единоборства. UFC. Эрик Андерс против Тиаго Сантоса 16+ **13:40** Футбол. Олимп - Кубок России по футболу сезона 2018 г. - 2019 г. 1/8 финала. «Ахмат» (Грозный) - «Арсенал» (Тула) 0+ **15:40 22:30** Команда мечты 12+ **16:10** Спортивная гимнастика. Чемпионат мира. Женщины. Многоборье. Финал **18:15 21:55** Все на футбол! **18:55** Футбол. Олимп - Кубок России по футболу сезона 2018 г. - 2019 г. 1/8 финала. «Ростов» - «Зенит» (Санкт-Петербург) **20:55** Футбол. Олимп - Кубок России по футболу сезона 2018 г. - 2019 г. 1/8 финала. «Спартак» (Москва) - «Анжи» (Махачкала) **23:40** Баскетбол. Евролига. Мужчины. ЦСКА (Россия) - «Олимпиакос» (Греция) 0+ **01:40** Д/ф «Вся правда про ...» 12+ **02:10** Х/ф «ЛЕГЕНДА О БРЮСЕ ЛИ» 16+

СТС

06:00 Ералаш **06:35** М/с «Шоу мистера Пибоди и Шермана» 0+ **07:00 08:05** М/с «Да здравствует король Джулиан!» 6+ **07:25** М/с «Три кота» 0+ **07:40** М/с «Семейка Крудс. Начало» 6+ **08:30** М/с «Драконы. Гонки по краю» 6+ **09:30 00:30** Уральские пельмени. Любимое 16+ **09:50** Х/ф «АНГЕЛЫ ЧАРЛИ» 0+ **11:50** Х/ф «Т/С «ОХОТНИКИ ЗА ПРИВИДЕНИЯМИ» 16+ **14:00** Т/с «КУХНЯ» 12+ **20:00** Т/с «ИВАНОВЫ-ИВАНОВЫ» 16+ **21:00** Х/ф «ПЯТЫЙ ЭЛЕМЕНТ» 12+ **23:35** Шоу «Уральских пельменей» 16+ **01:00** Х/ф «АНГЕЛЫ ЧАРЛИ-2» 12+ **03:00** Х/ф «ИГРА» 16+ **04:00** Т/с «КРЫША МИРА» 16+ **04:55** Т/с «ДВА ОТЦА И ДВА СЫНА» 16+ **05:45** Музыка на СТС 16+

ТВ3

06:00 Мультфильмы 0+ **09:20 09:55 10:30 17:30 18:00** Т/с «СЛЕПАЯ» 12+ **11:00 11:30 16:00 16:30** Гадалка 12+ **12:00 13:00 14:00** Не ври мне 12+ **15:00** Мистические истории 16+ **17:00** Знаки судьбы 16+ **18:30 19:30** Т/с «ЛЮЦИФЕР» 16+ **20:15 21:15** Т/с «ОБМАНИ МЕНЯ» 12+ **22:00** Т/с «ОБЫЧНАЯ ЖЕНЩИНА» 16+ **23:00** Это реальная история 16+ **00:00** Х/ф «СМЕШАННЫЕ» 12+ **02:15 03:15 04:00 04:30 05:15** Т/с «C.S.I.. МЕСТО ПРЕСТУПЛЕНИЯ» 16+

РЕН-ТВ

05:00 04:10 Территория заблуждений 16+ **06:00 09:00** Документальный проект 16+ **07:00** С бодрым утром! 16+ **08:30 12:30 16:30 19:30 23:00** Новости 16+ **12:00 16:00 19:00** 112 16+ **13:00 23:25** Загадки человечества с Олегом Шишкиным 16+ **14:00** Д/ф «Засекреченные списки» 16+ **17:00 03:20** Тайны Чапман 16+ **18:00 02:20** Самые шокирующие гипотезы 16+ **20:00** Х/ф «9 РОТА» 16+ **22:30** Смотреть всем! 16+ **00:30** Х/ф «НАД ЗАКОНОМ» 16+

КРАЙ РЯЗАНСКИЙ 06:00-06:30 Новости-Рязань 16+ **06:30-07:30** Все сначала 16+ **12:00-12:30** Поговорим 16+ **12:30-13:00** Новости-Рязань 16+ **19:00-19.30** Новости-Рязань 16+

ЗВЕЗДА

06:00 Сегодня утром **08:20 09:15 10:05** Т/с «ТАЙНАЯ СТРАЖА» 16+ **09:00 13:00 18:00 23:00** Новости дня **10:00 14:00** Военные новости **12:50 13:15 14:05** Т/с «ТАЙНАЯ СТРАЖА. СМЕРТЕЛЬНЫЕ ИГРЫ» 16+ **17:05** Д/с «Жизнь в СССР от А до Я» 12+ **18:40** Д/с «Перехватчики МиГ-25 и МиГ-31. Лучшие в своём деле» 12+ **19:35** Легенды космоса 6+ **20:20** Код доступа 12+ **21:10** Специальный репортаж 12+ **21:35** Открытый эфир 12+ **23:15** Между тем 12+ **23:45** Д/с «Подводный флот России» 12+ **00:35 03:40** Т/с «СЛЕДСТВИЕ ВЕДУТ ЗНАТОКИ» 12+ **05:25** Д/с «Перелом. Хроника Победы» 12+

ТЕЛЕ-ЭХО

06:00 07:00 «Юмор.ру» 12+ **06:30 07:15 07:45 08:30 12:00 15:00 23:30** «Другая музыка» 12+ **05:30 07:30 08:00 10:00 18:00 21:00 02:00** «Хорошие новости» 12+ **08:15** «Живая история» 12+ **09:00** «Святая Угреша» Д/ф 12+ **10:15** «В ясный день» Х/ф 12+ **05:00 12:30 02:30** «Беседы с Владыкой Павлом» 12+ **13:00** «Мадлен» Х/ф 0+ **15:25** «Монастыри России. Толга» Д/ф 12+ **15:50** «Двенадцатая ночь или Что угодно» Х/ф 12+ **18:15** «Звони-решим» 12+ **18:30** «Возвращение имени» Д/ф 12+ **19:00** «Марлен» Х/ф 16+ **21:30** «Храбрец» Х/ф 16+ **00:00** «Так она нашла меня» Х/ф 16+ **03:00** «Возвращение в таинственный сад» Х/ф 16+

ГОРОДСКОЙ

07:00 08:30 19:30 22:30 00:45 «Городские встречи» 12+ **07:15 16:55 18:45** «Мультфильмы» 0+ **08:00** «День Города» 12+ **08:45** Д/Ф «Счастливые люди» 16+ **09:45** М/ф «Король сафари» 0+ **11:20 18:15** Х/ф «Спальный район» 12+ **11:50** Т/В шоу о ремонте «Ремонт по-честному» 16+ **13:10 19:45** Т/С «Ясмин» 16+ **14:00 20:45** Х/Ф «Катя» 16+ **14:55** Х/ф «В последний раз» 16+ **17:20 01:00** Х/Ф «Шпионские игры» 16+ **19:00 21:45** 00.25 «День Города Четверг» 12+ **22:15** Программа производства Телекомпании «Город» 16+ **22:45** Х/Ф «Большая игра» 12+ **01:45** «Ночной канал» 16+

У каждой книги голос свой

Сказочный сезон в Рязанской филармонии начнется с музыкального «Путешествия по реке времени»

Проект «Воскресные сказки для всей семьи» Рязанской филармонии давно знаком многим родителям и просто поклонникам добрых, поучительных историй. Первый концерт нового сезона состоится 28 октября и будет посвящен историям английского писателя Дональда Биссета из книги «Путешествие по реке времени».

Сказки о тигре Ррр, дядюшке Тик-Так и других персонажах прочтет артистка Московской филармонии Анна Боголюбская. Аккомпанементом станет музыка Московского фортепианного квартета им. М.М. Ипполитова-Иванова. Со сцены прозвучат произведения И.С. Баха, Ф. Шуберта, К. Сен-Санса, Б. Бриттена, А. Шнитке. Отмечается, что представление пройдет в новом месте – в зале детской музыкальной школы №1 (ул. Ленина, 28). Это связано с реконструкцией зала камерной музыки филармонии. Сказка начнется в 13.00.

Всего в течение года родителям и детям подарят четыре сказки со всего мира. 2 декабря на сцене оживут истории Туве Янссон о Муми-троллях, 5 января – сказка С.Я. Маршака о двенадцати месяцах. Завершит сезон весеннее представление «Сказки для принцесс и их героев». 31 марта артисты исполнят греческую и японскую народные сказки – «Вышивальщица птиц» и «Журавлиные перья». Начало всех концертов в 13.00.

Татьяна Клемешева

Фото пресс-службы Рязанской филармонии

Рязанские ВЕДОМОСТИ
общественно-политическая газета
ЖУРНАЛИСТИКА ФАКТОВ
ДОСТОВЕРНО О ГЛАВНОМ
ПОДРОБНО О ВАЖНОМ
ИНТЕРЕСНО О НУЖНОМ
21-00-27
РЕКЛАМА
210027@rv-ryazan.ru
недельный тираж 21 000 экз.

ТВ • ПЯТНИЦА 2 ноября

в программе возможны изменения

ПЕРВЫЙ

05:00 Доброе утро
09:00 12:00 15:00 Новости
09:15 Сегодня 2 ноября. День начинается 12+
09:55 03:30 Модный приговор 12+
10:55 Жить здорово! 16+
12:15 17:00 18:25 Время покажет 16+
15:15 04:25 Давай поженимся! 16+
16:00 Мужское / Женское 16+
18:00 Вечерние новости
18:50 Человек и закон 16+
19:55 Поле чудес 12+
21:00 Время
21:35 Голос. Перезагрузка 12+
23:35 Вечерний Ургант 16+
00:20 Queen. История альбома «News of the World» 16+
01:45 В наше время 12+
05:20 Контрольная закупка 12+

РОССИЯ

05:00 09:15 Утро России
09:00 11:00 14:00 20:00 Вести
09:55 О самом главном 12+
11:25 14:25 17:00 20:45 Вести. Местное время
11:40 Судьба человека 12+
12:50 18:50 60 Минут 12+
14:40 Т/с «МОРОЗОВА» 12+
17:25 Андрей Малахов 16+
21:00 Т/с «В ЧУЖОМ КРАЮ» 12+
01:15 Х/ф «СРЕДСТВО ОТ РАЗЛУКИ» 12+

НТВ

05:00 Т/с «ОСНОВНАЯ ВЕРСИЯ» 16+
06:00 Деловое утро НТВ 12+
08:20 Мальцева 12+
09:10 10:20 Т/с «МУХТАР. НОВЫЙ СЛЕД» 16+
10:00 13:00 16:00 19:00 Сегодня
11:15 Дело врачей 16+
13:25 Чрезвычайное происшествие
14:00 16:30 Место встречи
17:10 ДНК 16+
18:10 Жди меня 12+
19:35 ЧП. Расследование 16+
20:00 Т/с «КУБА» 16+
21:00 Т/с «ВОРОНА» 16+
00:05 Захар Прилепин. Уроки русского 12+
00:40 Мы и наука. Наука и мы 12+
01:40 Место встречи 16+
03:35 Таинственная Россия 16+
04:20 Т/с «МОСКВА. ТРИ ВОКЗАЛА» 16+

КУЛЬТУРА

06:30 07:00 07:30 08:20 10:00 15:00 19:30 23:00 Новости культуры
06:35 Пешком... 0+
07:05 Правила жизни 0+
07:35 22:10 Т/с «СИТА И РАМА» 0+
08:25 Д/с «Первые в мире» 0+
08:40 16:20 Х/ф «ДВА КАПИТАНА» 0+
10:20 Х/ф «ВЫСОКАЯ НАГРАДА» 0+
11:50 Д/ф «Ораниенбаумские игры» 0+
12:35 Черные дыры, белые пятна 0+
13:20 Д/ф «Кинематограф личной искренности» 0+
14:00 Д/ф «Подводный мир древнего города Байи» 0+
15:10 Письма из провинции 0+
15:40 Энигма 0+
17:35 Исторические концерты 0+
18:45 Царская ложа 0+
19:45 Смехоностальгия 0+
20:15 01:45 Искатели 0+
21:05 Линия жизни 0+
23:20 Клуб «Шаболовка, 37» 0+
00:20 Х/ф «ГУПЁШКА» 0+
02:30 Мультфильмы для взрослых 18+

ТВЦ

06:00 Настроение
08:10 Х/ф «СКАЗАНИЕ О ЗЕМЛЕ СИБИРСКОЙ» 6+
10:15 11:50 Х/ф «ОДНА ЛОЖЬ НА ДВОИХ» 12+
11:30 14:30 19:40 События
14:50 Город новостей
15:10 Обложка 16+
15:50 Х/ф «ОДИНОКИМ ПРЕДОСТАВЛЯЕТСЯ ОБЩЕЖИТИЕ» 12+
17:35 Т/с «ДЕТЕКТИВЫ ЕЛЕНЫ МИХАЛКОВОЙ» 12+
20:05 Х/ф «ЧИСТО МОСКОВСКИЕ УБИЙСТВА. ВТОРОЕ ДЫХАНИЕ» 12+
22:00 В центре событий
23:10 Приют комедиантов 12+
00:55 Д/ф «Вячеслав Невинный. Талант и 33 несчастья» 12+
01:40 Петровка, 38
01:55 Х/ф «ПРОШЛОЕ УМЕЕТ ЖДАТЬ» 12+
04:55 Один + Один 12+

МАТЧ-ТВ

06:00 Д/ф «Заклятые соперники» 12+ **06:30** Д/ф «Несвободное падение» 16+ **07:00 08:55 11:00 12:30 15:05 19:30 21:55** Новости **07:05 11:05 15:10 19:35 00:40** Все на Матч! **09:00** Футбол. Олимп - Кубок России по футболу сезона 2018 г. - 2019 г. 1/8 финала. «Спартак» (Москва) - «Анжи» (Махачкала) 0+ **11:35** Профессиональный бокс. Энтони Джошуа против Александра Поветкина. Бой за титул чемпиона мира по версиям WBA, IBF и WBO в супертяжёлом весе 16+ **12:35** Футбол. Олимп - Кубок России по футболу сезона 2018 г. - 2019 г. 1/8 финала. «Крылья Советов» (Самара) - «Краснодар» [0+] **14:35** Команда мечты 12+ **15:55** Спортивная гимнастика. Чемпионат мира. Финалы в отдельных видах **19:55** Баскетбол. Евролига. Мужчины. «Химки» (Россия) - «Гран Канария» (Испания) **22:00** Все на футбол! Афиша 12+ **22:40** Футбол. Чемпионат Франции. ПСЖ - «Лилль» **01:10** Футбол. Чемпионат Италии. «Наполи» - «Эмполи» 0+ **03:00** Футбол. Чемпионат Германии. «Штутгарт» - «Айнтрахт» 0+ **05:00** Д/ф «Спортивный детектив» 16+

СТС

06:00 Ералаш **06:35** М/с «Шоу мистера Пибоди и Шермана» 0+ **07:00 08:05** М/с «Да здравствует король Джулиан!» 6+ **07:25** М/с «Три кота» 0+ **07:40** М/с «Семейка Крудс. Начало» 6+ **08:30** М/с «Драконы. Гонки по краю» 6+ **09:30** Х/ф «АНГЕЛЫ ЧАРЛИ-2» 12+ **11:25** Х/ф «ПЯТЫЙ ЭЛЕМЕНТ» 12+ **14:00** Уральские пельмени. Любимое 16+ **14:30** Шоу «Уральских пельменей» 16+ **15:55** Х/ф «ГАРРИ ПОТТЕР И КУБОК ОГНЯ» 16+ **19:00** Х/ф «ГАРРИ ПОТТЕР И ПРИНЦ-ПОЛУКРОВКА» 12+ **22:00** Слава Богу, ты пришел! 16+ **23:00** Х/ф «ТРЕТИЙ ЛИШНИЙ-2» 18+ **01:15** Х/ф «ЦЕНТУРИОН» 16+ **03:10** Х/ф «ТРИ МУШКЕТЁРА» 0+ **04:50** 6 кадров 16+ **05:40** Музыка на СТС 16+

ТВ3

06:00 Мультфильмы 0+ **09:20 09:55 10:30 17:30 18:00** Т/с «СЛЕПАЯ» 12+ **11:00 11:30 16:00 16:30** Гадалка 12+ **12:00 13:00 14:00** Не ври мне 12+ **15:00** Мистические истории 16+ **17:00** Знаки судьбы 16+ **18:30** Человек-невидимка 16+ **19:30** Х/ф «БЕЛОСНЕЖКА И ОХОТНИК 2» 16+ **22:00** Т/с «ОБЫЧНАЯ ЖЕНЩИНА» 16+ **23:00** Х/ф «УБИЙСТВА В АМИТИВИЛЛЕ» 16+ **01:00** Это реальная история 16+ **02:00** Х/ф «ЛАБИРИНТ» 12+ **04:00** Х/ф «ПОСЛЕДНИЙ УБИЙЦА ДРАКОНОВ» 12+ **05:30** Тайные знаки 12+

РЕН-ТВ

05:00 04:30 Территория заблуждений 16+ **06:00 09:00** Документальный проект 16+ **07:00** С бодрым утром! 16+ **08:30 12:30 16:30 19:30** Новости 16+ **12:00 16:00 19:00** 112 16+ **13:00** Загадки человечества с Олегом Шишкиным 16+ **14:00** Д/ф «Засекреченные списки» 16+ **17:00** Тайны Чапман 16+ **18:00 03:30** Самые шокирующие гипотезы 16+ **20:00** Д/ф «Держи вора!» 16+ **21:00** Д/ф «Беспощадный закон Кармы» 16+ **23:00** Х/ф «ДЕВУШКА С ТАТУИРОВКОЙ ДРАКОНА» 16+ **02:00** Х/ф «АЗИАТСКИЙ СВЯЗНОЙ» 16+

КРАЙ РЯЗАНСКИЙ 06:00-06:30 Новости-Рязань 16+ **06:30-07:30** Все сначала 16+ **12:00-12:30** Разные люди 16+ **12:30-13:00** Новости-Рязань 16+ **19:00-19.30** Новости-Рязань 16+

ЗВЕЗДА

06:20 Х/ф «ЮНГА СЕВЕРНОГО ФЛОТА» **08:20 09:15 10:05 12:50 13:15 14:05** Т/с «ТАЙНАЯ СТРАЖА. СМЕРТЕЛЬНЫЕ ИГРЫ» 16+ **09:00 13:00 18:00 23:00** Новости дня **10:00 14:00** Военные новости **17:05** Д/с «Жизнь в СССР от А до Я» 12+ **18:40** Д/ф «Разведка боем. Секретное оружие Виктора Леонова» 12+ **19:35** Х/ф «КОМАНДИР СЧАСТЛИВОЙ «ЩУКИ» 12+ **21:35 23:15** Х/ф «СЛУШАТЬ В ОТСЕКАХ» 12+ **00:35 04:00** Т/с «СЛЕДСТВИЕ ВЕДУТ ЗНАТОКИ» 12+ **05:45** Х/ф «РОДНАЯ КРОВЬ» 12+

ТЕЛЕ-ЭХО

06:00 07:00 «Юмор.ру» 12+ **07:15 07:45 08:30 10:00 12:30 15:00 23:30 06:30** «Другая музыка» 12+ **05:30 07:30 08:00 09:00 18:00 21:00 02:00** «Хорошие новости» 12+ **08:15** «Открытая книга» Д/ф 12+ **05:00 09:30 12:00 02:30** Беседы с Владыкой Павлом» 12+ **10:30** «Мадлен» Х/ф 0+ **13:00** «Воришки» Х/ф 12+ **15:25** «Алапаевская Голгофа» Д/ф 12+ **16:00** «Муштра» Х/ф 12+ **18:15** «Звони-решим» 12+ **18:30** «Успешный человек» 12+ **19:00** «Храбрец» Х/ф 16+ **21:30** «Потерянный в снегах» Х/ф 16+ **00:00** «Возвращение в таинственный сад» Х/ф 16+ **03:00** «Храбрец» Х/ф 16+

ГОРОДСКОЙ

07:00 08:30 19:30 22:30 02:05 «Городские встречи» 12+ **07:15** «Мультфильмы» 0+ **08:00** «День Города» 12+ **08:45** Д/Ф «Счастливые люди» 16+ **09:45** Х/ф «Арифметика любви» 16+ **11:10 18:15** Х/ф «Спальный район» 12+ **11:40** Т/В шоу о ремонте «Ремонт по-честному» 16+ **12:20 19:45** Т/С «Ясмин» 16+ **13:10** Х/Ф «Катя» 16+ **14:05** Х/ф «Коко до Шанель» 16+ **16:05** Х/ф «Человек, который познал бесконечность» 16+ **18:45 22:15** Программа производства Телекомпании «Город» 16+ **19:00 21:45** 01.45 «Неделя Города» 12+ **20:45 22:45** Д/Ф «Счастливые люди» 16+ **23:45** Х/ф «Танец горностая» 16+ **02:20** «Ночной канал» 16+

ТВ • ВОСКРЕСЕНЬЕ 4 ноября

ПЕРВЫЙ

06:00 10:00 12:00 Новости
06:15 Россия от края до края 12+
07:35 Смешарики. ПИН-код
07:45 Часовой 12+
08:15 Здоровье 16+
09:25 Непутевые заметки 12+
10:20 Леонид Гайдай. «Бриллиантовый вы наш!» 12+
11:15 Бриллиантовая рука 12+
12:15 Х/ф «ПОЛОСАТЫЙ РЕЙС» 12+
13:50 Х/ф «ДЕТИ ДОН КИХОТА» 12+
15:25 Х/ф «БЕРЕГИСЬ АВТОМОБИЛЯ» 12+
17:10 Три аккорда 16+
19:05 Х/ф «БРИЛЛИАНТОВАЯ РУКА» 12+
21:00 Время
21:20 Клуб Веселых и Находчивых 16+
23:30 Фигурное катание. Гран-при 2018 г. 12+
01:35 Х/ф «СМЕРТЬ НЕГОДЯЯ» 16+
03:55 Модный приговор 12+
04:55 Давай поженимся! 16+

РОССИЯ

05:40 Сам себе режиссёр 12+
06:30 Смехопанорама 12+
06:55 Утренняя почта 12+
07:35 Д/ф «Русская смута. История болезни» 12+
08:40 Местное время. Воскресенье
09:20 Сто к одному 12+
10:10 Когда все дома с Тимуром Кизяковым 12+
11:00 Вести
11:20 Смеяться разрешается 12+
12:15 Х/ф «ОНА СБИЛА ЛЁТЧИКА» 12+
16:15 Х/ф «НЕПРЕДВИДЕННЫЕ ОБСТОЯТЕЛЬСТВА» 12+
20:00 Вести недели
22:00 Москва. Кремль. Путин 12+
23:00 Воскресный вечер с Владимиром Соловьёвым 12+
00:30 Дежурный по стране 12+
01:30 Х/ф «ВЫЙТИ ЗАМУЖ ЗА ГЕНЕРАЛА» 12+

НТВ

04:55 ЧП. Расследование 16+
05:25 Центральное телевидение 16+
07:20 Устами младенца 0+
08:00 10:00 16:00 19:00 Сегодня
08:20 Их нравы 0+
08:35 Кто в доме хозяин 16+
09:25 Едим дома 0+
10:20 Первая передача 16+
11:00 Чудо техники 12+
11:55 Дачный ответ 0+
13:00 НашПотребНадзор 16+
14:00 У нас выигрывают! 12+
15:05 Своя игра 0+
16:20 Следствие вели... 16+
18:00 Новые русские сенсации 16+
19:35 Звезды сошлись 16+
21:15 Юбилейный вечер поэта Михаила Гуцериева 12+
23:30 Брэйн ринг 12+
00:35 Х/ф «СВОЙ СРЕДИ ЧУЖИХ, ЧУЖОЙ СРЕДИ СВОИХ» 0+
02:30 Идея на миллион 12+
03:50 Поедем, поедим! 0+
04:25 Т/с «МОСКВА. ТРИ ВОКЗАЛА» 16+

КУЛЬТУРА

06:30 Царица небесная 0+
07:05 Х/ф «МИНИН И ПОЖАРСКИЙ» 0+
08:50 М/ф «Волк и семеро козлят». «Чиполлино» 0+
09:40 Обыкновенный концерт 0+
10:10 Мы - грамотеи! 0+
10:50 23:45 Х/ф «НОВЫЕ ПРИКЛЮЧЕНИЯ НЕУЛОВИМЫХ» 0+
12:10 Д/с «Первые в мире» 0+
12:25 01:50 Диалог 0+
13:05 Д/ф «Общее дело» 0+
13:35 Международный фестиваль цирка в Монте-Карло 0+
15:35 Х/ф «ВЕСНА» 0+
17:25 Международный этнический фестиваль «Музыка наших сердец» 0+
19:50 Д/ф «Лютики-цветочки «Женитьбы Бальзаминова» 0+
20:30 Х/ф «ЖЕНИТЬБА БАЛЬЗАМИНОВА» 0+
21:55 Анна Нетребко и Юсиф Эйвазов. Концерт в Токио 0+
01:05 Д/ф «Сладкая жизнь» 0+
02:30 Мультфильм для взрослых 18+

ТВ • СУББОТА 3 ноября

в программе возможны изменения

ПЕРВЫЙ

06:00 10:00 12:00 Новости
06:15 Х/ф «ДВА ФЕДОРА» 12+
07:50 Играй, гармонь любимая! 12+
08:50 Смешарики. Новые приключения
09:00 Умницы и умники 12+
09:45 Слово пастыря 12+
10:20 Любовь Полищук. Последнее танго 12+
11:15 Теория заговора 16+
12:20 На 10 лет моложе 16+
13:05 Идеальный ремонт 12+
14:10 В наше время 12+
16:30 Кто хочет стать миллионером? 12+
18:00 Эксклюзив 16+
19:35 21:20 Сегодня вечером 16+
21:00 Время
23:00 Фигурное катание. Гран-при 2018 г. Трансляция из Финляндии 12+
01:10 Х/ф «МОЯ ЛЮБИМАЯ ТЕЩА» 16+
03:05 Мужское / Женское 16+
03:55 Модный приговор 12+
04:50 Давай поженимся! 16+

РОССИЯ

05:00 Утро России. Суббота
08:40 Местное время. Суббота 12+
09:20 Сто к одному 12+
10:10 Пятеро на одного 12+
11:00 Вести
11:20 Вести. Местное время
11:40 Далёкие близкие 12+
12:55 Х/ф «МЫ ВСЁ РАВНО БУДЕМ ВМЕСТЕ» 12+
15:00 Выход в люди 12+
16:20 Субботний вечер 12+
18:00 Привет, Андрей! 12+
20:00 Вести в субботу
21:00 Х/ф «МАРУСЯ» 12+
01:20 Х/ф «СЮРПРИЗ ДЛЯ ЛЮБИМОГО» 12+
03:20 Т/с «ЛИЧНОЕ ДЕЛО» 12+

НТВ

05:10 ЧП. Расследование 16+
05:40 Звезды сошлись 16+
07:25 Смотр 0+
08:00 10:00 16:00 Сегодня
08:20 Зарядись удачей! 12+
09:25 Готовим с Алексеем Зиминым 0+
10:20 Главная дорога 16+
11:00 Еда живая и мёртвая 12+
12:00 Квартирный вопрос 0+
13:05 03:50 Поедем, поедим! 0+
14:00 Крутая история 12+
15:05 Своя игра 0+
16:20 Однажды... 16+
17:00 Секрет на миллион 16+
19:00 Центральное телевидение
21:00 Х/ф «ПЁС» 16+
23:55 Международная пилорама 18+
00:50 Квартирник НТВ у Маргулиса 16+
02:10 Х/ф «34-Й СКОРЫЙ» 16+
04:10 Т/с «МОСКВА. ТРИ ВОКЗАЛА» 16+

КУЛЬТУРА

06:30 Х/ф «АДАМ ЖЕНИТСЯ НА ЕВЕ» 0+
08:50 М/ф «Ох и Ах». «Ох и Ах идут в поход». «Конёк-Горбунок» 0+
10:25 Передвижники. Николай Ярошенко 0+
10:50 00:10 Х/ф «НЕУЛОВИМЫЕ МСТИТЕЛИ» 0+
12:10 Земля людей 0+
12:40 Научный стенд-ап 0+
13:25 01:25 Д/ф «Живая природа Японии» 0+
14:15 Д/ф «Класс. Академия русского балета имени А.Я.Вагановой» 0+
15:10 Д/с «Первые в мире» 0+
15:30 Х/ф «СЕРДЦА ЧЕТЫРЕХ» 0+
17:00 Д/ф «Сладкая жизнь» 0+
17:45 Д/ф «Калина красная». Слишком русское кино» 0+
18:25 Романтика романса 0+
20:30 Больше, чем любовь 0+
21:10 Х/ф «ЛЮБИМАЯ ЖЕНЩИНА МЕХАНИКА ГАВРИЛОВА» 0+
22:30 Dance open 0+
02:20 Мультфильмы для взрослых 18+

ТВЦ

05:50 Марш-бросок 12+
06:20 АБВГДейка 12+
06:45 Х/ф «У ТИХОЙ ПРИСТАНИ» 12+
08:15 Православная энциклопедия 6+
08:40 Выходные на колёсах 6+
09:20 Х/ф «ФИНИСТ - ЯСНЫЙ СОКОЛ» 12+
10:35 Д/ф «Две жизни Майи Булгаковой» 12+
11:30 14:30 22:00 События
11:45 Х/ф «ОДИНОКИМ ПРЕДОСТАВЛЯЕТСЯ ОБЩЕЖИТИЕ» 12+
13:30 14:45 Х/ф «НЕРАСКРЫТЫЙ ТАЛАНТ» 12+
17:40 Х/ф «КРАСОТА ТРЕБУЕТ ЖЕРТВ» 12+
22:20 Право знать! 16+
23:50 Право голоса 16+
02:40 Донбасс. Постхаризматический период 16+
03:10 Д/ф «Список Берии. Железная хватка наркома» 12+
03:50 Удар властью 16+
04:35 Прощание 16+
05:15 Линия защиты 16+

МАТЧ-ТВ

06:00 Д/ф «Заклятые соперники» 12+ **06:30** Д/ф «Несвободное падение» 16+ **07:00** Все на Матч! 12+ **07:40** Х/ф «КОРОЛЬ ВОЗДУХА» 0+ **09:30 12:20 17:45 19:30** Новости **09:40** Профессиональный бокс. Андрей Сироткин против Джона Райдера 16+ **11:20** Все на футбол! Афиша 12+ **12:25** Все на Матч! **13:25** ФУТБОЛЬНО 12+ **13:55** Футбол. Российская Премьер-лига. «Локомотив» (Москва) - «Арсенал» (Тула) **15:55** Гандбол. Лига чемпионов. Женщины. «Ростов-Дон» (Россия) - «Копенгаген» (Дания) **17:50** Спортивная гимнастика. Чемпионат мира. Финалы в отдельных видах **19:35** Все на футбол! **20:25** Футбол. Чемпионат Англии. «Арсенал» - «Ливерпуль» **22:25** Футбол. Чемпионат Италии. «Ювентус» - «Кальяри» **00:25** Профессиональный бокс. Всемирная Суперсерия. 1/4 финала. Райан Барнетт против Нонито Донэйра. Джош Тейлор против Райана Мартина **02:15** Футбол. Чемпионат Франции. «Реймс» - «Монако» 0+ **04:15** Шорт-трек. Кубок мира 0+ **05:00** Смешанные единоборства. UFC. Даниэль Кормье против Деррика Льюиса

СТС

06:00 Ералаш **06:20** М/с «Шоу мистера Пибоди и Шермана» 0+ **06:45** М/с «Семейка Крудс. Начало» 6+ **07:10** М/с «Да здравствует король Джулиан!» 6+ **07:35** М/с «Новаторы» 6+ **07:50** М/с «Три кота» 0+ **08:05** М/с «Драконы. Гонки по краю» 6+ **08:30 16:00** Уральские пельмени. Любимое 16+ **09:30** ПроСТО кухня 12+ **10:30** Рогов. Студия 24 16+ **11:30 01:30** Союзники 16+ **13:05 03:00** Х/ф «ФОРРЕСТ ГАМП» 0+ **16:30** Х/ф «ЭЛВИН И БУРУНДУКИ. ГРАНДИОЗНОЕ БУРУНДУКЛЮЧЕНИЕ» 6+ **18:20** Х/ф «ЗВЁЗДНЫЕ ВОЙНЫ. ЭПИЗОД 7 - ПРОБУЖДЕНИЕ СИЛЫ» 12+ **21:00** Х/ф «ИЗГОЙ-ОДИН. ЗВЁЗДНЫЕ ВОЙНЫ. ИСТОРИИ» 16+ **23:40** Х/ф «МАШИНА ВРЕМЕНИ» 12+ **05:30** 6 кадров 16+ **05:50** Музыка на СТС 16+

ТВ3

06:00 Мультфильмы 0+ **09:00 09:30** Знания и эмоции 12+ **10:00** Х/ф «ОНА ИСПЕКЛА УБИЙСТВО. ЗАГАДКА ПЕРСИКОВОГО ПИРОГА» 12+ **11:45** Х/ф «ПОСЛЕДНИЙ УБИЙЦА ДРАКОНОВ» 12+ **13:45** Х/ф «ЛАБИРИНТ» 12+ **15:45** Х/ф «БЕЛОСНЕЖКА И ОХОТНИК 2» 16+ **18:00** Всё, кроме обычного 16+ **19:15** Х/ф «СУМЕРКИ» 16+ **21:30** Х/ф «СУМЕРКИ. САГА. НОВОЛУНИЕ» 16+ **00:00** Х/ф «СУМЕРКИ. САГА. ЗАТМЕНИЕ» 16+ **02:15** Х/ф «УБИЙСТВА В АМИТИВИЛЛЕ» 16+ **04:15 04:45 05:30** Тайные знаки 12+

РЕН-ТВ

05:00 16:20 Территория заблуждений 16+ **08:00** М/ф «Крепость. щитом и мечом» 6+ **09:20** Минтранс 16+ **10:20** Самая полезная программа 16+ **11:20** Военная тайна 16+ **18:30** Д/ф «Засекреченные списки. Кина не будет! Х страшных обломов» 16+ **20:30** Х/ф «МЕХАНИК» 16+ **22:10** Х/ф «МЕХАНИК. ВОСКРЕШЕНИЕ» 16+ **00:00** Х/ф «ПРИСТРЕЛИ ИХ» 18+ **01:30** Х/ф «СПАСАТЕЛЬ» 16+ **04:00** Самые шокирующие гипотезы 16+

ЗВЕЗДА

06:55 Х/ф «КОМАНДИР СЧАСТЛИВОЙ «ЩУКИ» 12+ **07:30** Х/ф «НА ЗЛАТОМ КРЫЛЬЦЕ СИДЕЛИ...» 12+ **09:00 13:00 18:00 23:00** Новости дня **09:15** Легенды музыки 6+ **09:40** Последний день 12+ **10:30** НЕ ФАКТ! 6+ **11:00** Улика из прошлого 16+ **11:50** Д/с «Загадки века с Сергеем Медведевым» 12+ **12:35 14:50** Специальный репортаж 12+ **13:15** Д/с «Секретная папка» 12+ **14:00** Десять фотографий 6+ **15:50 18:25 23:20** Т/с «РОССИЯ МОЛОДАЯ» 6+ **18:10** ЗАДЕЛО! 12+ **05:20** Д/с «Москва фронту» 12+ **05:40** Х/ф «ЕГОРКА» 12+

ТЕЛЕ-ЭХО

07:00 «Юмор.ру» 12+ **07:15** «Другая музыка» 12+ **07:30** «Хорошие новости» 12+ **07:45** «Другая музыка» 12+ **08:00** «Открытая книга» Д/ф 12+ **08:30** «Воришки» Х/ф 12+ **10:00** «Беседы с владыкой Павлом» 12+ **10:30** «На запад» сериал 12+ 1-5 серия **18:00** «Хорошие новости» 12+ **18:15** «Живая история» 12+ **18:30** «Святыни Иоанно – Богословского монастыря» часть 1 Д/ф 12+ **19:00** «Хорошие новости» 12+ **19:15** «Потерянный в снегах» Х/ф 16+ **21:00** «Хорошие новости» 12+ **21:30** «Возвращение в таинственный сад» Х/ф 16+ **23:30** «Другая музыка» 12+ **00:00** «Потерянный в снегах» Х/ф 16+ **02:00** «Хорошие новости» 12+ **02:30** «Беседы с владыкой Павлом» 12+ **03:00** «Хорошие новости» 12+ **03:20** «Марлен» Х/ф 16+ **05:00** «Беседы с владыкой Павлом» 12+ **05:30** «Хорошие новости» 12+ **06:00** «Юмор.ру» (12 +) **06:30** «Другая музыка» 12+

ГОРОДСКОЙ

07:00 08:30 12:30 02:00 «Городские встречи» 12+ **07:15** «Мультфильмы» 0+ **08:00 12:00** 20.00 01.30 «Неделя города» 12+ **08:45** Х/ф «Большое золото мистера Гринвуда» 0+ **10:00** «Вкус по карману» Кулинарное шоу 12+ **11:00 18:40** «Мультфильмы» 0+ **12:45** М/ф «Приключения Пикси» 6+ **14:15** Д/Ф «Руссо туристо» 12+ **14:45** Х/ф «Чужой в доме» 12+ **16:25** Х/ф «Танец горностая» 16+ **19:10** Х/ф «Когда зовет сердце» 12+ **20:30** Программа производства Телекомпании «Город» 16+ **20:45** Шоу-программа «Театр эстрады» 12+ **22:50** Х/ф «Лекарь: ученик Авиценны» 16+ **02:15** «Ночной канал» 16+

ТВЦ

05:45 Х/ф «ЛЮБОВЬ ЗЕМНАЯ» 12+
07:35 Т/с «ДЕТЕКТИВЫ ЕЛЕНЫ МИХАЛКОВОЙ» 12+
09:35 Д/ф «Вячеслав Невинный. Талант и 33 несчастья» 12+
10:30 11:45 Х/ф «СОЛДАТ ИВАН БРОВКИН» 12+
11:30 14:30 00:25 События
12:35 Х/ф «ИВАН БРОВКИН НА ЦЕЛИНЕ» 12+
14:45 Х/ф «ДЕДУШКА» 12+
16:55 Т/с «МОЯ ЛЮБИМАЯ СВЕКРОВЬ. МОСКОВСКИЕ КАНИКУЛЫ» 12+
20:40 Х/ф «ШРАМ» 12+
00:40 Петровка, 38
00:50 Х/ф «НЕРАСКРЫТЫЙ ТАЛАНТ» 12+
04:05 Один + Один 12+

МАТЧ-ТВ

06:00 Смешанные единоборства. UFC. Даниэль Кормье против Деррика Льюиса. Прямая трансляция из США **08:00** Смешанные единоборства. M-1 Challenge. Артём Фролов против Бруно Сильвы. Сергей Романов против Пабло Ортмана. Трансляция из Челябинска 16+ **09:45** Все на Матч! События недели 12+ **10:15 12:30 14:05 15:45 16:55 20:15 21:35** Новости **10:25** «Спортивные итоги октября». Специальный репортаж 12+ **11:25 14:40** Автоспорт. Mitjet 2L. Кубок России. Прямая трансляция из Сочи **12:35** Профессиональный бокс. Всемирная Суперсерия. 1/4 финала. Трансляция из Великобритании 16+ **13:35** Кибератлетика 12+ **14:10 15:50 20:20 00:40** Все на Матч! Прямой эфир. Аналитика. Интервью. Эксперты **16:25** Ген победы 12+ **17:05** Хоккей. КХЛ. ЦСКА - «Йокерит» (Хельсинки). Прямая трансляция **21:05** «Новая школа». Специальный репортаж 12+ **21:40** После футбола с Георгием Черданцевым **22:40** Футбол. Чемпионат Испании. «Бетис» - «Сельта». Прямая трансляция **01:00** Гандбол. Лига чемпионов. Мужчины. «Металлург» (Македония) - «Чеховские медведи» (Россия) 0+ **02:45** Футбол. Чемпионат Франции. «Монпелье» - «Марсель» 0+ **04:45** Шорт-трек. Кубок мира 0+

СТС

06:00 Ералаш **06:50** М/с «Новаторы» 6+ **07:50** М/с «Три кота» 0+ **08:05** М/с «Царевны» 0+ **09:00** Уральские пельмени. Любимое 16+ **09:30** Шоу «Уральских пельменей» 16+ **11:00** Туристы 16+ **12:00** Слава Богу, ты пришел! 16+ **13:00** Х/ф «ГАРРИ ПОТТЕР И КУБОК ОГНЯ» 16+ **16:00** Х/ф «ГАРРИ ПОТТЕР И ПРИНЦ-ПОЛУКРОВКА» 12+ **18:55** Х/ф «ПРЕДЛОЖЕНИЕ» 16+ **21:00** Х/ф «СТАЖЁР» 16+ **23:30** Х/ф «ЗАГАДОЧНАЯ ИСТОРИЯ БЕНДЖАМИНА БАТТОНА» 16+ **02:45** Х/ф «ЦЕНТУРИОН» 16+ **04:35** 6 кадров 16+ **05:40** Музыка на СТС 16+

ТВ3

06:00 Мультфильмы 0+ **09:00 09:30** Полный порядок 16+ **10:00 10:45 11:45 12:30** Т/с «ЭЛЕМЕНТАРНО» 16+ **13:30** Х/ф «ДОМ У ОЗЕРА» 12+ **15:30** Х/ф «СУМЕРКИ» 16+ **17:45** Х/ф «СУМЕРКИ. САГА. НОВОЛУНИЕ» 16+ **20:15** Х/ф «СУМЕРКИ. САГА. ЗАТМЕНИЕ» 16+ **22:30** Всё, кроме обычного 16+ **23:45** Х/ф «УНЕСЕННЫЕ ВЕТРОМ» 12+ **04:00 04:45 05:30** Тайные знаки 12+

РЕН-ТВ **05:00** Территория заблуждений 16+ **06:15** Т/с «НА БЕЗЫМЯННОЙ ВЫСОТЕ» 16+ **10:00** День космических историй с Игорем Прокопенко 16+ **23:45** Военная тайна 16+ **04:20** Т/с «ПОСЛЕДНИЙ БРОНЕПОЕЗД» 16+

ЗВЕЗДА

09:00 Новости недели с Юрием Подкопаевым 12+ **09:25** Служу России 12+ **09:55** Военная приемка 6+ **10:45** Политический детектив 12+ **11:10** Код доступа 12+ **12:00** Скрытые угрозы 12+ **13:00** Новости дня **13:35** Специальный репортаж 12+ **14:00** Т/с «СНАЙПЕР. ОРУЖИЕ ВОЗМЕЗДИЯ» 16+ **18:00** Новости. Главное **18:45** Всероссийский детский вокальный конкурс «Юная звезда» 12+ **23:00** Фетисов 12+ **23:45** Х/ф «ЗВЕЗДА» 12+ **01:40** Х/ф «ПОД КАМЕННЫМ НЕБОМ» 12+ **03:20** Х/ф «ТОЧКА ОТСЧЕТА» 6+ **05:05** Д/ф «Прекрасный полк. Евдокия» 12+

ТЕЛЕ-ЭХО

07:00 «Юмор.ру» 12+ **07:15** «Другая музыка» 12+ **07:30** «Хорошие новости» 12+ **07:45** «Другая музыка» 12+ **08:00** «Хорошие новости» 12+ **08:10** «Под деревом зелёным» Х/ф 12+ **10:00** «Хорошие новости» 12+ **10:30** «На запад» сериал 12+ 2-6 серия **18:00** «Хорошие новости» 12+ **18:15** «Звони-решим» 12+ **18:30** «О чём Вы думаете?» 12+ персональное интервью **19:00** «Хорошие новости» 12+ **19:15** «Лорд вор» Х/ф 6+ **21:00** «Хорошие новости» 12+ **21:30** «Храбрец» Х/ф 16+ **23:30** «Другая музыка» 12+ **00:00** «Марлен» Х/ф 16+ **02:00** «Хорошие новости» 12+ **02:30** «Беседы с владыкой Павлом» 12+ **03:00** «Хорошие новости» 12+ **03:30** «Долина лавин» Х/ф 16+ **05:00** «Беседы с владыкой Павлом» 12+ **05:30** «Хорошие новости» 12+ **06:00** «Юмор.ру» 12+ **06:30** «Другая музыка» 12+

ГОРОДСКОЙ

07:00 17:45 «Мультфильмы» 0+ **08:00** Х/ф «В ночь лунного затмения» 6+ **09:40** «Вкус по карману» Кулинарное шоу 12+ **10:40** Д/Ф «Руссо туристо» 12+ **11:10** Шоу-программа «Театр эстрады» 12+ **13:15** Х/ф «Лекарь: ученик Авиценны» 16+ **16:05** Х/Ф «Большая игра» 12+ **18:00 01:10** «Неделя города» 12+ **18:30 18:45** Программа производства Телекомпании «Город» 16+ **19:00** Х/ф «Когда зовет сердце» 12+ **19:45** «Достояние республики 2» 12+ **21:25** Х/ф «Адмирал» 16+ **23:40** Х/ф «В бегах» 18+ **01:40** «Городские встречи» 12+ **01:55** «Ночной канал» 16+

НАШИ НОВОСТИ

ПРОЕКТ БЮДЖЕТА ОДОБРЕН

Состоялось заседание общественного совета при региональном минфине, в котором приняли участие руководители структурных подразделений министерства и представители регионального молодежного правительства

В рамках заседания был одобрен проект регионального закона «Об областном бюджете на 2019 год и на плановый период 2020 и 2021 годов». Состоялось обсуждение вопросов, касающихся финансового обеспечения мероприятий по развитию инфраструктуры моногорода Лесной Шиловского района, имеющего статус ТОСЭР. Члены общественного совета рассмотрели также результаты антикоррупционной работы. В установленные сроки выполняются мероприятия утвержденного Плана профилактических мероприятий по противодействию коррупции в министерстве финансов Рязанской области на 2018-2020 годы. На официальном сайте ведомства в соответствующем разделе размещена необходимая информация и предусмотрена возможность для обращения граждан. В 2018 году 27 служащих министерства прошли курсы повышения квалификации, в программу которых входили вопросы противодействия коррупции.

Подготовлено по материалам сайта правительства области

Опять стать пешеходом

Каждый четвертый автомобилист готов отказаться от «частого использования» машины

Среди причин – высокие цены на бензин и дороговизна обслуживания машины, забота об окружающей среде и желание вести здоровый образ жизни, а также жалобы на плохие дороги. В исследовании ВЦИОМа, которое проводилось в сентябре 2018 года, приняли участие 1,6 тыс. граждан из разных регионов РФ.

48% респондентов (те, кто водит машину ежедневно) называют причиной высокие цены на бензин, 15% – слишком дорогое обслуживание автомобиля, 12% – пробки, 8% – желание вести здоровый образ жизни и ходить больше пешком, 5% – заботу об окружающей среде, 4% – плохое состояние дорог.

Интересно, что в мае 2018 года ВЦИОМ в ходе другого опроса спрашивал граждан, готовы ли они реже пользоваться личным авто. Тогда число тех, кто «допускает ограничение использования», составило 20% опрошенных. Можно предположить, что на увеличение доли тех, кто готов отказаться от ежедневных поездок на автомобиле, повлиял и фактор сезонности. Летом на дорогах больше машин, чем зимой: с дорог, как правило, исчезают дачники, которые на холодное время запирают свои машины в гаражах. Также неудивительно, что в мае желающих расстаться с рулем было меньше, чем в сентябре.

Напомним, что в России, по данным ГИБДД, на конец 2017 года было зарегистрировано 46,8 млн легковых автомобилей. Этот результат в два раза больше по сравнению с показателем 2003 года. Согласно отчету Ассоциации европейского бизнеса, продажи автомобилей в РФ продолжают расти. По итогам января – августа 2018 года было продано более 1,14 млн новых легковых и легких коммерческих машин. Этот результат на 16,2% превышает показатель первых восьми месяцев прошлого года.

ПРИЧИНЫ ОТКАЗА ОТ ЧАСТОГО ИСПОЛЬЗОВАНИЯ АВТОМОБИЛЯ

Официально

Постановление Правительства Рязанской области от 23 октября 2018 г. № 298

О внесении изменений в постановление Правительства Рязанской области от 29.12.2017 № 420 «Об утверждении распределения объемов субсидий бюджетам муниципальных образований Рязанской области в 2018 году на реализацию государственной программы Рязанской области «Развитие культуры и туризма на 2015-2020 годы» (в редакции постановлений Правительства Рязанской области от 27.02.2018 № 38, от 03.04.2018 № 79, от 22.05.2018 № 143, от 10.07.2018 № 197)

Правительство Рязанской области ПОСТАНОВЛЯЕТ:

1. Внести в приложение № 2 к постановлению Правительства Рязанской области от 29.12.2017 № 420 «Об утверждении распределения объемов субсидий бюджетам муниципальных образований Рязанской области в 2018 году на реализацию государственной программы Рязанской области «Развитие культуры и туризма на 2015-2020 годы» следующие изменения:

в таблице пункта 2:

в графе 6 пункта 42 знак «-» заменить цифрами «1 428,616»;

в строке «ИТОГО» цифры «4 356,6327» заменить цифрами «5 785,2487».

2. Настоящее постановление вступает в силу со дня его подписания.

Губернатор Рязанской области
Н.В. Любимов

Постановление главы муниципального образования, председателя Рязанской городской Думы от 24 октября 2018 г. № 77

О проведении публичных слушаний по проекту изменений в Правила землепользования и застройки в городе Рязани, утвержденные решением Рязанской городской Думы от 11.12.2008 № 897-I (г. Рязань, ул. Высоковольтная, д. 48)

На основании обращения и.о. главы администрации города Рязани от 15.10.2018 № 03/1/1/2-05/1964-Ин, руководствуясь Градостроительным кодексом Российской Федерации, Правилами землепользования и застройки в городе Рязани, утвержденными решением Рязанской городской Думы от 11.12.2008 № 897-I, Положением об организации и проведении общественных обсуждений и публичных слушаний в городе Рязани по вопросам градостроительной деятельности, утвержденным решением Рязанской городской Думы от 24.05.2018 № 163-II, Регламентом Рязанской городской Думы, утвержденным решением Рязанской городской Думы от 09.12.2010 № 708-I, Уставом муниципального образования – городской округ город Рязань Рязанской области, ПОСТАНОВЛЯЮ:

1. Провести публичные слушания по проекту изменений в Правила землепользования и застройки в городе Рязани, утвержденные решением Рязанской городской Думы от 11.12.2008 № 897-I (г. Рязань, ул. Высоковольтная, д. 48).

2. Организатор публичных слушаний – комиссия по землепользованию и застройке в городе Рязани.

3. Организатору публичных слушаний опубликовать оповещение о начале публичных слушаний 30 октября 2018 года в соответствии с частью 8 статьи 5.1 Градостроительного кодекса Российской Федерации.

4. Определить:

– период размещения организатором публичных слушаний проекта, указанного в пункте 1 настоящего постановления, и информационных материалов к нему с 2 ноября 2018 года по 21 ноября 2018 года;

– дату проведения собрания участников публичных слушаний – 21 ноября 2018 года;

– время проведения собрания участников публичных слушаний – 18 часов;

– место проведения собрания участников публичных слушаний – здание администрации города Рязани (г. Рязань, ул. Введенская, д. 107, каб. 219).

5. Организатору публичных слушаний в срок до 7 декабря 2018 года представить информацию о завершении публичных слушаний в комитет по муниципальной собственности и земельным вопросам Рязанской городской Думы.

6. Организационному управлению Рязанской городской Думы (Пашев А.Г.) обеспечить возврат материалов по проекту изменений в Правила землепользования и застройки в городе Рязани, утвержденные решением Рязанской городской Думы от 11.12.2008 № 897-I (г. Рязань, ул. Высоковольтная, д. 48) в отдел специальной документации аппарата администрации города Рязани.

7. Настоящее постановление вступает в силу со дня его подписания и подлежит официальному опубликованию в газете «Рязанские ведомости».

8. Разместить настоящее постановление на официальном сайте Рязанской городской Думы в сети Интернет.

9. Контроль за исполнением настоящего постановления возложить на комитет по муниципальной собственности и земельным вопросам Рязанской городской Думы (Бурцев А.С.).

Глава муниципального образования, председатель Рязанской городской Думы
Ю.В. Рокотянская

АКЦИЯ

Ищу маму

Наша газета совместно с министерством образования и молодежной политики Рязанской области продолжает акцию по устройству в семью детей, оставшихся без родителей. Напоминаем, что сведения о детях предоставлены нам Государственным банком данных о детях, оставшихся без попечения родителей. И еще одно существенное обстоятельство: у некоторых из этих детей есть проблемы со здоровьем, которые могут быть решены, если детям обеспечить индивидуальный уход или хорошее медицинское обслуживание. Еще раз напоминаем, что, если вы решили взять в семью одного из этих детей, вам нужно обратиться в органы опеки и попечительства города или района, в котором вы живете.
Итак, сегодня мы ищем родителей для:

четырнадцатилетнего **Никиты**. Кареглазый, темноволосый Никита был единственным ребенком в семье, но его одинокая мама лишена родительских прав. Никита – шустрый, общительный подросток. Со сверстниками у него сложились хорошие отношения, со взрослыми Никита учтив, правильно реагирует на замечания, ответственно выполняет поручения. Никита занимается в казачьем классе, изучает историю казачества, с удовольствием играет в компьютерные игры, увлекается спортом – играет в футбол. **Анкета № 30000186.**

Илье в октябре исполнилось шестнадцать лет. Он был единственным ребенком в семье, но его папа и мама лишены родительских прав. Сероглазый, темноволосый Илья – общительный, добросовестный парень, легко находит общий язык со сверстниками, с уважением относится к педагогам, участвует во всех мероприятиях в школе и в детском доме. Среди его главных увлечений – музыка и спорт. **Анкета № 30000191.**

Владимиру исполнилось шестнадцать лет в апреле. В семье, где он родился, были другие дети, но его одинокая мама ограничена в родительских правах. Черноглазый, темноволосый Володя – вежливый, общительный, аккуратный юноша. Он всегда находит разумный компромисс в общении с ровесниками, защищает младших детей. Володя любит играть в компьютерные и спортивные игры, увлечен футболом и боксом, любит готовить, потому что занимается в кружке по кулинарии. **Анкета № 30000205.**

Яну в апреле исполнилось семнадцать лет. Он на год старше своего брата Володи. Сероглазый и русоволосый Ян – уравновешенный, авторитетный человек. Он проявляет лидерские качества, любит общаться со старшими ребятами, при этом уважает взрослых, прислушивается к их мнению, ответственно подходит к исполнению поручений. Ян любит играть в футбол, увлекается компьютерными играми, во всем помогает младшим детям. **Анкета № 30000206.**

Надежде в июне исполнилось семнадцать лет. Она была единственным ребенком в семье, но ее одинокая мама лишена родительских прав. Сероглазая, темноволосая Надя легко выстраивает отношения с детьми и взрослыми, умеет себя вести в коллективе, хорошо и старательно учиться, стремится к получению знаний. В свободное время Надежда любит играть в компьютерные игры и готовить. **Анкета № 30000222.**

ОБРАЩАЙТЕСЬ В ОРГАНЫ ОПЕКИ И ПОПЕЧИТЕЛЬСТВА ВАШЕГО ГОРОДА ИЛИ РАЙОНА

КУЛЬТУРА ВКУСА

Екатерина ДЕТУШЕВА

СПЕЦИАЛЬНЫЙ КОРРЕСПОНДЕНТ

Ассоциация кулинаров рязанского края совместно с «Рязанскими ведомостями» продолжает проект «Культура вкуса». На страницах газеты мы вместе с рестораторами и экспертами в области ресторанного и туристического бизнеса говорим о развитии в стране и нашем городе гастрономического туризма – направления для России нового и еще только начинающего оформляться. Направления, которое в основе своей должно полагаться на историю и традиции, на основы национальной кухни, трансформированной под современные реалии времени.
Сегодня на страницах «РВ» мы продолжаем начатый ранее разговор с историком и кулинаром **ПАВЛОМ СЮТКИНЫМ**, который рассказывает нам о рязанских кулинарных традициях.

ЩИ ДА КАША:

офицеры Генштаба о народной кухне Рязанской губернии

Федор Григорьевич Солнцев. «Крестьянское семейство перед обедом», 1824.

В дореволюционной русской научной литературе есть очень важная для сегодняшнего ученого категория книг о русском хозяйстве. Это отчеты офицеров Генерального штаба о состоянии дел в тех или иных губерниях.

В середине XIX века это ведомство занималось обеспечением армии – рекрутским, продовольственным, тыловым, оружейным. Офицеры Генштаба изучали условия в регионах страны на предмет организации там обороны и военных действий. И, соответственно, их интересовало все – от структуры посевных площадей, запасов продовольствия, сезонности урожая до настроений, привычек и культурного уровня местного населения. Уже в 1836 году высочайше было повелено составлять и каждые четыре года пополнять военно-статистические обозрения губерний и областей Российской империи. В этой связи отчеты офицеров Генштаба – образец по-военному точного, краткого и детального исследования. Вот и посмотрим, как в этих отчетах выглядит питание и народная кухня типичной русской губернии – Рязанской. Места эти явно не бедные – черноземная зона занимает всю южную часть области. Хозяйство имеет давние многовековые традиции и инфраструктуру.

МАТЕРІАЛЫ

для

ГЕОГРАФІИ И СТАТИСТИКИ

РОССІИ,

собранные офицерами генеральнаго штаба.

РЯЗАНСКАЯ ГУБЕРНІЯ.

Составилъ М. Барановичъ.

САНКТПЕТЕРБУРГЪ.

Типографія товарищества «Общественная польза».

1860.

Итак, *«Материалы географии и статистики России, собранные офицерами Генерального штаба. Рязанская губерния. Составил М.Баранович. СПб., 1860»:*

«Обыкновенно пища рязанских крестьян весьма проста и однообразна: ржаной хлеб, щи и каша составляют вседневный обеденный и ужинный их стол, с тем только различием, что последнего часто не бывает. Ржаной хлеб отличается хорошим качеством; иногда только от небрежного квашенья и печенья делается неудобоваримым. В праздник его пекут из ржаной муки с примесью пшеничной, пироги и лепешки. Щи, как в постные, так и в скоромные дни, варят из квашеной капусты без всего, с тем различием, что в скоромные прибавляют в них иногда сала или сметаны, или просто молока. О заправке щей мукою, маслами и крупами немногие имеют понятие, и потому они выходят жидки и невкусны, вполне суровые.

Каша бывает гречневая и пшенная, молочная и с постным маслом или толченым конопляным семенем во время постов. Употребление каши уже служит признаком некоторого довольства. Что же касается мясной пищи, то это большая редкость крестьянского стола и допускается только в важные праздники.

Рыбы в местах, удаленных от рек, употребляют еще менее. В общем употреблении она только в последние дни масленицы, в зимний Николин день и в праздник Благовещенья. Рыба употребляется соленая: белужина и севрюжина, и свежая: плотица, окунь, ерш, пескарь, язь, косарь, иногда щука и лещ, вообще породы мелких рыб, которыми изобилуют озера и реки губернии.

Овощи в малом употреблении по причине отсутствия у крестьян хороших огородов. Картофель, который мог бы служить весьма питательною и вкусною принадлежностью крестьянского стола, еще не в общем употреблении. Его не везде разводят и притом в количестве недостаточном. Еще менее можно встретить горох, свеклу и огурцы. Только капуста в большом ходу, а также лук и редька в постные дни. Других овощей крестьяне почти не знают. Фрукты идут в продажу, а в северных уездах о них не имеют и понятия.

Грибы в большом употреблении, без них трудно обойтись крестьянину в постные дни. Но ягоды собираются только для продажи. Разве дети воспользуются случаем иногда полакомиться ими, и притом, не разбирая, зрелы они или не зрелы. Отчего всегда в то время, когда поспевают ягоды и фрукты, существуют болезни желудка и поносы.

Молочная пища употребляется мало. Молоко и сметана служат более для приправы щей и каши. Кислое молоко едят иногда, но более делают из него творог, который так же, как и яичница, подается к столу более по праздникам. С другим приготовлением пищи крестьяне не знакомы, разве блины делают в этом случае исключение. Их едят обыкновенно на Масленице, иногда же и в другие дни.

В большие праздники и в особенности на масляной, количество съедаемой пищи, можно сказать, удваивается, вследствие чего являются и вредные последствия невоздержания. Но есть времена в году, когда, напротив, крестьянин, даже исправный в хозяйстве, голодает. Самое голодное время для народа, бесспорно, Петров пост: в это время овощи еще не созрели, а заготовленная впрок капуста бывает на исходе. Так что обыкновенным кушаньем в этот пост бывает квас с зеленым луком и огурцы, если они поспели».

Не правда ли, несколько неожиданная картина для приверженцев сказок о «России, которую мы потеряли» – изобильной, богатой, хлебосольной? Увы, картины богатого крестьянского стола – скорее исключение из общего правила. А Центральная Россия чаще жила, как и рязанская глубинка. «Мясная пища почти неизвестна крестьянам. Масло получается в малом количестве, и редко можно найти такие хозяйства, в которых бы оно шло в продажу и составляло бы предмет дохода».

Фото предоставлены Павлом Сюткиным

Крестьяне за обедом. «Живописная Россия» (1899)

Молочная пища употребляется мало; молоко и сметана служатъ болѣе для приправы щей и каши; кислое молоко ѣдятъ иногда, но болѣе дѣлаютъ изъ него творогъ, который также, какъ и яичница подаются къ столу болѣе по праздникамъ. Съ другимъ приготовленіемъ пищи крестьяне не знакомы, развѣ блины дѣлаютъ въ этомъ случаѣ исключеніе; ихъ ѣдятъ обыкновенно на масляницѣ, иногда же и въ другіе дни.

Так что, изучая наше гастрономическое наследие, нужно, конечно, говорить о всяких пирогах, кулебяках, курниках. О сочных блинах с икрой и ароматных расстегаях. Но неплохо бы иногда и вспоминать, что, в отличие от сегодняшнего магазинного изобилия, еще 200 лет назад все это было на столе наших предков, хорошо если по большим праздникам да именинам.

ХРОНОГРАФ 240 ЛЕТ РЯЗАНСКОЙ ГУБЕРНИИ

• Имя

Для меня каждый час дорог

Иван Владимирович Мичурин всю жизнь провел в саду, но превратить страну в цветущий сад ему не удалось

Он был дворянином. Прадед и дед его воевали с Наполеоном, но военная служба не принесла им достатка. Владимир Иванович Мичурин служил на Тульском оружейном заводе имени Петра Первого, проверял качество выпускаемого оружия. Ушел в отставку в невысоком чине губернского секретаря и перебрался в свое поместье Вершина при деревне Юмашевка Пронского уезда Рязанской губернии. У него, как и у его отца, и у деда его (прадеда И.В. Мичурина) было увлечение – занятие садоводством и пчеловодством.

Здесь, в имении Вершина, в октябре 1855 года родился седьмой ребенок в семь – сын Иван, оставшийся у родителей единственным. Мать его умерла, когда мальчику было четыре года. Ваня рос под присмотром отца, с детства помогал ему в саду и на пасеке и всеми премудростями ухода за растениями овладел в совершенстве. Мальчик окончил Пронское уездное училище, отец очень хотел, чтобы он стал лицеистом, но умер как раз в год, когда Иван должен был сдавать экзамены в Петербурге.

Дядя Лев Иванович помог ему поступить в 1872 году в Рязанскую гимназию, но там Иван Мичурин не задержался, был исключен «за непочтительность к начальству». В том же году Мичурин перебрался в город Козлов, который не покидал до конца жизни, более 70 лет.

Он работал на железной дороге, женился на дочери железнодорожного рабочего, оставался без работы, даже открыл часовую мастерскую… Но это все было не его предназначение. Все свободное время он посвящал саду, растениям, плодам и ягодам. В 1875 году он взял в аренду за 3 рубля в месяц пустующую городскую усадьбу в окрестностях Козлова площадью 130 кв. саженей (около 500 м²) «с небольшой частью запущенного садика», где начал проводить опыты по селекции растений. Там он собрал коллекцию плодово-ягодных растений в 600 с лишним видов. Хозяйство его разрасталось по мере того, как растениям в саду становилось тесно. Он снова и снова скрещивал деревья, выводил новые морозоустойчивые сорта яблонь, груш, вишни, малины… Он будто бы хоти превратить в сад все пространство вокруг себя.

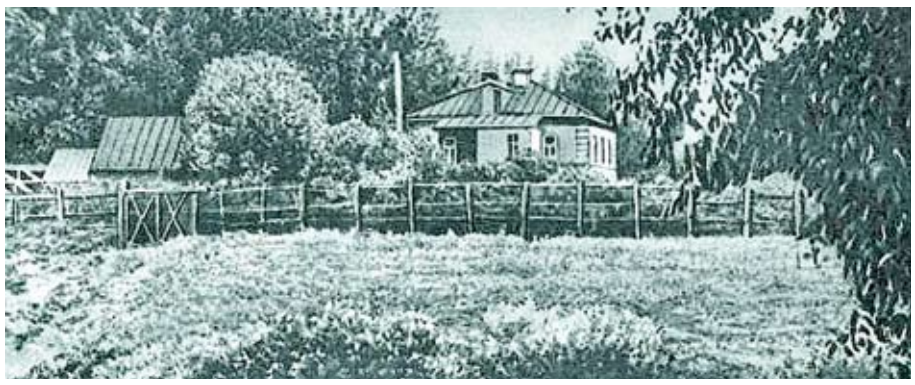

Имение Мичуриных

В 1906 году увидели свет его первые научные труды. Мичурин никогда не скрывал своих секретов, щедро делился своими успехами – отвечал на письма, писал статьи в журналы, но всегда жалел времени на бюрократические процедуры, представительство, как сейчас бы сказали, «брендирование». «Для меня каждый час дорог; я целый день в питомнике, а до половины ночи проводишь за корреспонденцией, которой, кстати сказать, такая масса со всех концов России, а в последнее время и из-за границы», – писал он в автобиографии. В Российской империи его наградили орденом Святой Анны 3-й степени, но не сделали ничего, чтобы организационно помочь.

В Советской России И.В. Мичурина окружили заботой и вниманием, дали ему все возможные и невозможные научные звания, трижды издали собрание его сочинений, из которого большинство из нас помнит только одну фразу про то, что «мы не можем ждать милостей от природы», не особенно вчитываясь в контекст.

Он, конечно, не был преобразователем природы, каковым его пытались изобразить. Он был великим экспериментатором, селекционером и просто замечательным терпеливым и умелым садовником. Он с Богом в соперничество не вступал. Мичурин, конечно, мечтал превратить свою страну в цветущий сад, не видел для этого препятствий. Но этого пока не получилось. А прозрения его были потрясающими. Например, такое: «Прежде старались выводить могучие, высокорослые плодовые растения. А практика показала, что нужны скороспелые карлики, пригодные для механизации и уборки».

• Событие

Рязанская металлургия

205 лет назад, в 1713 году, начало ей положили представители купеческой фамилии Рюминых

Кузьма Наумович Рюмин с сыновьями Панкратом, Яковом и Ильёй наживал капиталы винокурением и поставкой вина в Москву и Петербург. Нажив состояние, Рюмины решили попробовать себя в другой, актуальной по тем временам, сфере деятельности – металлургии.

Государство Российское испытывало потребность в оружии и воинских припасах в условиях постоянных войн. Да к тому же и самим Рюминым необходимо было более дешевое по сравнению с медным оборудование для винокурения. Интересно, что и в последующие годы ряд металлургических предприятий на земле рязанской строились на деньги, полученные от винокурения. В 1715 году Рюмины основали Улусский металлургический (доменный и молотовый) завод в Старорязанском стане на р. Улусе, правом притоке р. Прони в окрестностях д. Малое Пирогово. Первыми его изделиями стали металлические кубы и казаны, а кроме того, сковороды и предметы вооружения. Но все это изготавливалось в небольшом количестве. Создание Улусского завода стало пробной попыткой купцов Рюминых, на строительстве и работе которого они получили необходимый промышленный и технологический опыт.

Рюмины неудачно выбрали место для строительства предприятия, река Улус не могла снабдить его необходимым количеством энергии. Возможности Улусского завода перестали устаивать промышленников, и они выбирают новую промышленную площадку. Яков Рюмин 25 августа 1715 года подает в московскую губернскую канцелярию прошение, «чтоб велено было построить ему в прибавку к тем заводам домни и молотовые в Резанском уезде в селе Залипяжье на речке Истье». В феврале 1716 года Яков получает именной указ Императора Петра I о строительстве «прибавочных заводов», и в окрестностях с. Залипяжье начинается строительство нового Истьинско-Залипяжского металлургического завода.

В 1717 году в 17 верстах от него Рюмиными в компании с московским купцом Сидором Томилиным создаются первые в России игольные мануфактуры в селах Коленцы и Столпцы. Отечественное игольное производство сразу же привлекает к себе внимание Петра I. В августе 1719 года из Сената следует его именной указ о том, что «продавать иглы во всем Российском государстве те, которые делаются на заводах Российских купецких людей Сидора Томилина и Панкрата Рюмина». Еще через несколько лет Рюмины стали инициаторами добычи угля окрестностях Ряжска для производственных нужд на своих заводах и получают от Берг-коллегии разрешение «оное уголье копать своим коштом сильною рукою и на их заводах в действо производить».

Все это дало основания известному отечественному историку Н.И. Павленко написать, что «историю чисто русских купеческих фирм в металлургии открывают Рюмины». А нам рассказал об этом в своих трудах рязанский историк В. Нагорнов, кропотливо изучающий историю рязанской промышленности.

Фестиваль кузнецов в Истье

Материалы полосы подготовила Ирина Сизова

ИГРЫ РАЗУМА

шахматы+

Андрей ХАДЖИЕВ,
ведущий рубрики

Большие победы

Илья Липилин завоевал два «золота» на чемпионате мира в Германии

В Дрездене проходил командный чемпионат мира по шахматам 2018 года среди спортсменов-инвалидов. Две золотые медали завоевал рязанский шахматист, воспитанник СДЮСШОР «Антей» Илья Липилин.

«Золото» мирового чемпионата шестнадцатилетний подопечный тренера Николая Горшкова получил за победу в составе команды IPCA Россия, набравшей 13 очков из 14 возможных, а также в личном зачете за первое место на четвертой доске с результатом 6,5 очка из семи.

Использованы материалы сайта регионального минспорта

Кто впереди?

Шахматисты – за здоровый образ жизни

Начальник отдела по физической культуре и спорту администрации Чучковского района Игорь Лощинин инициировал проведение в Назаровской средней общеобразовательной школе открытого личного первенства по быстрым шахматам. Соревнование проводилось по швейцарской системе в семь туров при тридцати одном участнике, с контролем времени пятнадцать минут на партию. За медали и призы первенства в разных номинациях боролись поклонники Каиссы из Чучковского и Шиловского районов. «Дирижировал» состязанием известный тренер Николай Абашкин.

Победителем турнира с шестью с половиной очками стал Сергей Есин. Половину очка уступил ему Сергей Желудков. Третьим финишировал Андрей Десятов, в активе которого пять очков. Все трое из Шиловского района.

В соперничестве юношей 2006 года рождения и старше по пять очков набрали шиловец Илья Ходов и Вадим Сурин из Назаровки. Дополнительные показатели выше оказались у Ходова, он первый! Сурин – второй. Даниил Тришков (Шилово) с 4,5 очка на третьем месте.

Прогрессирующий от турнира к турниру Рустам Махаметов (Шилово) с пятью очками выиграл «золото» в соревновании мальчиков 2007 года рождения и моложе.

Назаровцы Олег Казачков и Роман Панькин отстали от шиловца на одно и полтора очка, соответственно.

Набранные Светланой Кунякиной (Шилово) четыре с половиной очка вывели ее на первое место в зачете девушек 2004 года рождения и старше. Следом за Светланой в этой номинации финишировали хозяйки соревнования Виктория Вахидова – 3 очка и Мекке Абдурхманова – 2 очка.

Назаровские шахматистки Анастасия Бычкова (3,5 очка), Ольга Рязанова (2 очка), Виктория Казачкова (1 очко) стали обладателями медалей у девочек 2005 года рождения и моложе.

Награды первенства за лучший результат среди женщин удостоена шиловская шахматистка Гюльнура Шабанова, набравшая 4 очка.

Традиционный приз самого юного участника увез в Шилово Ярослав Лукашкин (2010 г.р.).

Церемонию награждения под аплодисменты зала провел Игорь Лощинин. Состязания шахматистов – одно из мероприятий, состоявшихся в рамках месячника «Вместе против наркотиков!» и пропагандирующих здоровый образ жизни.

Сергей Желудков

Турнирная хроника

Фото с сайта chesspro.ru

Дмитрий Андрейкин (на переднем плане – крайний слева) вел упорную борьбу с титулованными шахматистами. За спиной его противника – чемпион мира Магнус Карлсен (крайний справа)

Завершился клубный чемпионат Европы по шахматам. Македонская команда «Алкалоид», за которую выступал рязанец, международный гроссмейстер Дмитрий Андрейкин, по очкам разделила 3 – 6 места. Увы, по дополнительным показателям «Алкалоиду» присуждено лишь 6 место. Впрочем, результат неплохой: в целом в чемпионате приняла участие 61 команда.

Победителем стала команда «Медный всадник» из Санкт-Петербурга. Награду ей вручал новый президент ФИДЕ Аркадий Дворкович.

***

Как сообщил сайт издательства «Пресса», в Рязанском районе прошло первенство среди инвалидов по шахматам и шашкам. Это уже второй подобный турнир – первый провели в прошлом году. Первые места среди шахматистов заняли Александр Балашов и Надежда Евсютина. В шашечном турнире победили Николай Панфилов и Валентина Аношина.

***

В ФСК «Арена» состоялось личное первенство Шиловского района по быстрым шахматам, посвященное 100-летию ВЛКСМ. Программа игрового дня состояла из двух турниров: турнир № 1 – возраст участников до 14 лет, турнир № 2 – возраст участников от 14 лет и старше. К соревнованиям допускались шахматисты-разрядники.

Турнир шахматистов младшего возраста проводился по швейцарской системе при девятнадцати участниках в семь туров и контролем времени 15 минут на партию. Первое место занял набравший шесть очков двенадцатилетний шестиклассник Владислав Сурин (с. Назаровка Чучковского района). Шесть очков и у семиклассника Шиловской СОШ № 1 Ильи Ходова, но он на втором месте из-за худшего коэффициента Бухгольца. По пять очков на финише оказалось у Олега Казачкова из Назаровки и шиловца Рустама Махаметова. Дополнительные показатели вывели на третье место Махаметова.

Шахматисты старшего возраста определяли сильнейшего по круговой системе. Победил с десятью очками житель Мосолова Юрий Ларцев, прошедший турнир без единого поражения.

По девять с половиной очков набрали Сергей Есин (Шилово) и Виктор Меркулов из Ерахтура. У Есина коэффициент выше, он на втором месте. Меркулов – третий.

***

В Рязани, в помещении ДЮСШ «Золотые купола», прошел областной турнир по быстрым шахматам среди инвалидов войны и ветеранов боевых действий, посвященный профессиональному празднику – Дню сотрудника органов внутренних дел Российской Федерации, который будет отмечаться 10 ноября. Участники играли по круговой системе, контроль времени – 15 минут на партию каждому участнику. Места распределились следующим образом. Первым стал Михаил Ермолаев, вторым – Николай Заводов, третьим – Владимир Бычков. Они были награждены медалями и ценными призами.

Председатель регионального отделения Ассоциации ветеранов боевых действий ОВД и ВВ России Юрий Серегин вручил участникам турнира и специальные награды Ассоциации. Так, за большой вклад в дело защиты Отечества медалью «За мужество и гуманизм» награжден ветеран Великой Отечественной войны Александр Шумкин. За значительный вклад в дело защиты прав ветеранов боевых действий награжден медалью «За верность присяге» ветеран боевых действий Николай Заводов. Также ценный призом был награжден ветеран боевых действий Виталий Ефименко.

***

В Скопинском районе состоялся лично-командный шахматный турнир «Белая ладья» – в зачет 17-й Спартакиады учащихся. В командном зачете первое место заняла Корневская школа, второе –Побединская, третье – Вослебовская.

ПУТЕВОЙ ЛИСТ

Вопросы экспертам и темы для обсуждений присылайте на почту редакции: AS-AUTO62@YANDEX.RU

ЗАКОНОДАТЕЛЬСТВО

Камеры – по назначению

Скоро средства видеофиксации на дорогах будут применять с большей эффективностью для безопасности движения

Пока что российское законодательство не определяет требования к местам установки комплексов фото- и видеофиксации нарушений ПДД. Депутаты Госдумы решили это изменить: документ с порядком определения мест для размещения камер, ловящих нарушителей на дорогах, уже разработан и готов к внесению на рассмотрение.

По мнению инициаторов, сейчас комплексы фото- и видеофиксации устанавливаются не ради дорожной безопасности, а с целью заработать. Законопроект с правилами по определению мест для установки камер на дорогах совместными усилиями разработали два представителя Комитета ГД по транспорту и строительству – Сергей Бидонько и Сергей Тен.

По мнению инициаторов, сейчас дорожные камеры не выполняют свою основную функцию, так как владельцы дорог устанавливают их не на опасных участках (чтобы сократить число аварий), а чаще в тех местах, где они смогут принести больше прибыли.

Этому способствует и новый способ финансирования установки комплексов фото- и видеофиксации нарушений ПДД: когда бюджет не тратит ничего, все (то есть собственно установку и содержание) оплачивает коммерческая фирма, согласно концессионному соглашению, заключенному с местными властями, а взамен она забирает себе часть от уплаченных штрафов (как правило, это определенная сумма от каждого платежа).

Одно из важных изменений, предлагаемых законопроектом, – отнесение камер к техническим средствам организации дорожного движения, таким как знаки, разметка и отбойники. Предположительно, это позволит «свести на нет» чисто коммерческую установку комплексов фото- и видеофиксации.

Дело в том, что в конце декабря 2018 года в силу вступит закон об организации дорожного движения. Этот документ разрешит устанавливать даже временный дорожный знак только после подготовки проекта организации дорожного движения. Если ввести камеры в этот перечень, то по этим же правилам будут устанавливаться и они. Кстати, нормы распространятся не только на стационарные комплексы, но и на мобильные.

Рисунок Павла Соловцова

В РОССИИ:

На начало текущего года в РФ в общей сложности насчитывалось примерно 16 тысяч камер. По итогам 2017 г. водителям за нарушения ПДД было выписано 108,7 млн штрафов, из них 83,2 млн оформили по материалам, полученным с комплексов фото- и видеофиксации.

Известно, что в текущем году количество штрафов возросло. За период с января по август 2018 г. на нарушителей составили около 87,5 млн административных протоколов, это на 20% больше по сравнению с показателем первых восьми месяцев прошлого года. Сумма взысканий за нарушения ПДД в 2018 г. составила около 65 млрд рублей, из них большую часть (60%) штрафов автомобилисты оплатили с 50-процентной скидкой.

В РЯЗАНСКОЙ ОБЛАСТИ:

По данным регионального минтранса, для снижения аварийности и смертности на автомобильных дорогах региона установлено 95 рубежей автоматического контроля скорости. Ежедневно, по согласованию с управлением ГИБДД, выставляется 32 передвижных комплекса по фиксации нарушений правил дорожного движения. Так, на федеральных трассах установлено 37 рубежей контроля, на региональных дорогах 44 и на улично-дорожной сети города Рязани 14 рубежей. Принимаемые меры, по мнению минтранса, позволяют сокращать количество ДТП и погибших в них людей, однако цифры в Рязанской области остаются еще очень высокими.

Указом Президента Российской Федерации №204 поставлены следующие задачи: снижение мест концентрации ДТП в 2 раза по сравнению с 2017 годом, снижение смертности в ДТП в 3,5 раза до уровня, не превышающего 4 человека на 100 тысяч населения. По итогам 2017 года количество мест концентрации ДТП в Рязанской области составляет 53 очага, количество погибших 223 человека или 18 человек на 100 тысяч населения.

Цифра

27 НЕТРЕЗВЫХ ВОДИТЕЛЕЙ

выявили инспекторы ДПС за минувшие пятницу и выходные. За управление транспортным средством в состоянии опьянения водителям грозит штраф в размере 30 тысяч рублей и лишение права управления транспортными средствами на срок от полутора до двух лет.

ИНИЦИАТИВЫ

Хорошее дело

Курсанты Академии ФСИН России привели в порядок обочины Северной окружной дороги

Администрация города Рязани и горожане выразили благодарность Академии ФСИН России за добровольных помощников, которые за три дня навели порядок на обочинах Северной окружной дороги. В преддверии наступления холодов курсанты второго курса собрали листву, ветки и мусор с обширной территории, прилегающей к проезжей части. Водители и пешеходы уже оценили работу ребят.

– Приятно проводить время в пути, когда за окном автомобиля чистота и порядок. К тому же такие акции научат самих ребят уважительно относиться к проезжей части, не оставлять мусор на обочинах. Курсанты – молодцы! Сделали доброе дело, – отметил автолюбитель Сергей Ивкин.

НЕКАБИНЕТНЫЙ СОВЕТ

СДАЧА – В НОЯБРЕ

Транспортную развязку на Михайловке осмотрела председатель Рязанской городской Думы Юлия Рокотянская

В адрес главы города поступило обращение ФКУ «Федеральное управление автомобильных дорог «Большая Волга» Федерального дорожного агентства» о согласовании документации по планировке территории в части реконструкции участка автомобильной дороги М-5 «Урал», проходящей в границах городского округа.

В целях ознакомления с данным объектом транспортной инфраструктуры было организовано выездное совещание. В нем приняли участие глава Рязани Юлия Рокотянская, начальник управления транспорта областного минтранса Сергей Попов, начальник управления автомобильных дорог и искусственных сооружений областного минтранса Андрей Федоренко, заместитель главы администрации Рязани Сергей Савин, руководители структурных подразделений городской администрации и аппарата Рязанской городской Думы.

Развязку на пересечении федеральной трассы М-5 и Михайловского шоссе в Рязани планируют сдать в эксплуатацию в ноябре 2018 года, уже открыто движение транспорта по новой эстакаде.

– Это участок федеральной трассы, но он находится на территории города Рязани. Ввод новой развязки в эксплуатацию улучшит транспортное сообщение, уменьшит уровень аварийности и избавит перекресток от пробок, – отметила Юлия Рокотянская.

По результатам выездного совещания администрации Рязани поручено провести оценку проекта планировки данного объекта в соответствии с действующим законодательством и представить главе города свое заключение.

ВСТРЕЧИ С ПРИРОДОЙ

Иван НАЗАРОВ

спецкорреспондент

В золоте осени

После наскучившей жары, простоявшей почти до конца сентября, погода октября стала долгожданной благодатью. Радуясь после непродолжительного ненастья вернувшейся солнечной погоде, мы с другом отправились за город узнать: есть ли в природе какие-нибудь новшества, говорящие о грядущей стуже?

На первый взгляд, все вроде бы оставалось по-прежнему. Так же звенело синевой небо, и так же слепило глаза солнце. Но были и отличия. За долгие ночи природа уже заметно остудилась, еле движимый ветерок приятно поглаживал лицо, а прояснившиеся окрестности изумляли прозрачностью далей. В эту пору испытываешь особое волнение, когда смотришь на мир с холма околицы деревни, оттуда все видно как на ладони: просторы полей, лугов, дороги, дальние деревеньки, убегающие за горизонт речки. Еще в эту пору очаровательно выглядят наряженные в праздничные одежды опушки лесов, где каждое деревце, кустик и даже маленькая веточка в палитре ярко-красных и огненно-рыжих красок выделяются своей индивидуальностью. «Золотая пора осени!» – говорим мы, любуясь нарядом деревьев. И тепло. Теперь оно нежное, смиренное. Да и солнце уже не обжигает, как это было в «сентябрьское лето», а приятно ласкает сдержанным светом.

У домов в деревеньках на пожелтевших калинах – красная дробь ягод

Огороды жителей деревень опустели. Картошка выкопана, морковь и свекла ссыпаны в погреба, и только у иных хозяев среди опустевших грядок еще сиротливо покоились вилки капусты. Нет, их не забыли, а оставили с сознаньем дела. От ночных заморозков вилки крепнут, становятся хрустящими и приятными на вкус.

У домов на пожелтевших рябинах – красная дробь ягод. На фоне позолоченной листвы алые гроздья плодов видны издали и теперь являются дорогим украшением деревенских улиц. Растущие в палисадниках, ветки рябин часто дотягиваются до окон и при дуновении ветра тихонько постукивают по стеклам потяжелевшими гроздьями, напоминая хозяевам о том, что на дворе осень, пора готовиться к зиме.

Как-то я ночевал в лесной деревушке у знакомого егеря. Ночь была жутко темной, за окошком посвистывал ветер и по стеклу то и дело поскребывали ветки рябины. Прислушиваясь к этим звукам осени, я обнаружил в них своеобразный ритм, и мне захотелось слышать мелодию осени снова и снова. Казалось бы, привычное для нашего уха завывание ветра, обыденное постукивание веток по окошку и тихое поскребывание листьев по стеклу. Ничего особенного. А какое испытываешь наслаждение!? Объединившись в оркестр, такие звуки способны создавать удивительную музыку, которую иначе как колыбельная и не назовешь. Не прошло и несколько минут, как я от убаюкивающей мелодии осени провалился в глубокий здоровый сон.

Неподалеку от опушки леса нам повстречалась бабушка с пластиковым ведерком. Шоркая по опавшей листве, она ковыряла палочкой обочину дороги.

– Теплынь-то, какая! А ведь сегодня Покров, – обратился я к бабушке, чтобы завязать разговор.

– Да-а, теплынь… Только штой-то подсказывает мне – не к добру это! Такой скупой на грибы осени отродясь не бывало, – жаловалась она, не переставая ковырять опавшую листву.

Поинтересовались, какие грибы тут водятся. Она наклонила ведерко с десятком заскорузлых от ночных заморозков маслят.

– Целый час хожу, а что толку. Срам! Обычно, тут грибы видны как на ладони, – замечаешь издали, а нынче они прячутся. Вот и приходится ворошить листву. На прошлой неделе ковырнула один бугорок в надежде отыскать спрятавшийся гриб, а оттуда вылетел рой ос. Матерь Божья! – еле ноги унесла. Все лицо искусали изверги проклятые.

– Одной-то не страшно ходить по лесу? Заблудиться можно! – беспокоился я за бабулю.

– Что вы! В этом деле человек я бывалый. Да и не одна я тут. Неподалеку внук ходит. Машину дорогущую купил, «жип» какой-то, – боится, как бы колеса не открутили. Вот и крутится у своего жипа, как жених возле невесты, опасаясь кражи. А грибов нынче мало, даже поганок не видать. После прошедших дождей все ждали уйму разных грибов, а акромя маслят штой-то больше ничего нету. Может, оттого, что лето было особливо жарким, пожарило все кругом. Да и Покров уже на дворе. В это время, случается, снег выпадает. А тут грибы…

День-то, день как разгулялся, – ведрено, тепло. Наверное, градусов двадцать будет. Вон, глянь, паутина летит! Надо же, что творится. Никак бабье лето вернулось?!

Сказав это, искательница грибов поблагодарила Бога за чудесную погоду и, опираясь на палочку, направилась в молодой сосняк искать грибы.

Чем дальше дорога убегала в лес, тем больше на обочинах стояло машин грибников. Удостоверившись, что лес пуст, раздосадованные любители «тихой охоты» возвращались к машинам с пустыми корзинами. «Такой скупой на грибы осени отродясь не бывало», – вспомнились мне слова бабушки.

Доехав до Деулина, машину мы оставили у знакомых, к соседствующей с селом реке отправились пешком.

В прибрежной дубраве – гомон соек. Суета этих крикливых птиц понятна. В противоположность грибам желудей в этом году уродилось немыслимо много. Делая запасы на черный день, сойки набивают зоб этим теплотворным для них кормом и улетают запрятывать ношу в укромных местах. Не все запасы будут зимой найдены и съедены, много желудей сохранится до весны и пустится в рост. За такую услугу сойки у работников леса снискали вполне заслуженное уважение. Благодаря этим птицам дубы в лесах неизменно множатся.

Нынешняя осень любителей «тихой охоты» не радовала

Еще большее удивление у нас вызвала объявившаяся в дубраве белка. Как и птицы, она тоже суетилась под деревьями, – набирала в рот плоды, чтобы схоронить их в каком-нибудь дупле или закопать где-нибудь под корнями. Пушистую заготовщицу мы заметили издали и, прячась за деревьями, решили приблизиться с желанием сфотографировать ее. Не вышло. Сойки, увидав крадущихся к дубраве людей, подняли такой шум, что она молниеносно вскочила на дерево и, прыгая по веткам, пустилась наутек. Но, как говорится, худа без добра не бывает. Возвращаясь домой, мы увидали еще одну белку. Она выскочила из бора и собралась перебегать полосу асфальта, но, увидав приближающуюся машину, решила повременить. Сбавив скорость и поровнявшись со зверьком, мы приоткрыли окошки и сумели его запечатлеть. Вот он на снимке.

Однако сюрпризы осени на этом не закончились. В городе я заглянул на Гоголевский рынок купить кое-что из продуктов. И каково же было мое удивление, когда увидал людей, продававших… грибы. И какие! На их столиках красовались вороха белых и подосиновиков. И все как на подбор – крепкие, свежие, душистые. Невольно вспомнились слова бабушки: «Такой скупой на грибы осени отродясь не бывало!» Неужель она лукавила?

Побеседовав с торговцами, я, к своему удивлению, узнал: грибы-то не нашенские. Их привезли из Владимирской области. Там (бывает же такое!) в эту осень невиданный урожай грибов. Особенно уродилось немыслимо много боровиков. Узнав, что у нас их нет, предприимчивые грибники из владимирских лесов прикинули: тут можно рассчитывать на большой барыш. Судите сами: за килограмм белых (в зависимости от сортировки) они просили от 800 до 1200 (!) рублей.

Вот такие чудеса случаются в пору золотой осени, если в Рязани нет урожая на наши грибы с «глазами».

Пушистая странница

ВЕДОМОСТЁНОК

Здравствуйте, ребята! Посмотрите, какой яркий рисунок нарисовала Милана Петрухина (7 лет). Её любимым героем оказался озорной, весёлый клоун. Посмотришь на него, и сразу хочется улыбаться. Спасибо тебе, Милана, за рисунок!

Рисовала Милана Петрухина (7 лет)

ИГРУШКИ ИЗ СУНДУЧКА

Когда часы пробили полночь, крышка бабушкиного сундучка приоткрылась и оттуда выглянули игрушки. Они осмотрелись и убедились, что все дети спят крепким сном.

– Я буду танцевать, – сказала куколка.

– А я буду маршировать, – заявил солдатик.

– А мы будем гоняться на перегонки, – закричали машинки.

И все стали заниматься своим любимым делом. Динозаврики рычали, соревнуясь, кто громче, книжки быстро-быстро перелистывались, а юла весело крутилась по ковру. Игрушки радовались, что выбрались из пыльного бабушкиного сундучка и могут делать, кто что захочет. Но веселье неожиданно прервалось. Плюшевый мишка вдруг закричал:

– Нас заметили! Прячьтесь скорее!

Игрушки бросились к сундучку, но сзади раздался тихий голос:

– Не бойтесь меня.

Все остановились и обернулись к говорившему. Им оказалась старшая из спящих детей – девочка по имени Милана.

– Вы так шумели, что я проснулась, – сказала она, сладко зевая.

– Извини нас, Милана, но мы можем играть только ночью, – ответила ей игрушечная пирамидка, гремя своими колечками.

– Всё остальное время нами никто не играет, – поддержал пирамидку скачущий мячик.

– В бабушкином сундучке нам пыльно и скучно, – сказала белочка из шёлка, сверкая своими глазами-пуговками.

– Но почему же вы никому не говорите, что вы всё видите, слышите и чувствуете? – удивилась Милана.

– На то мы и игрушки, – ответили ей все. – Мы сделаны, чтобы дети нами играли. Когда нами не играют, мы не можем кому-то дарить радость. Тогда нас просто забывают, и мы очень грустим.

– Бабушка принесла свой сундучок сегодня вечером, перед сном, и мы даже не успели посмотреть, что там. Наверное, у бабушки дома вами никто не играл?

– Никто! Никто! – закричали наперебой игрушки.

– Тише, игрушечки, не разбудите моих сестричек. Ложитесь и вы спать, а утром я вас достану из бабушкиного сундучка и покажу им.

– Только не забудь, после игр нам тоже надо отдохнуть. Если нас раскидать по полу и забыть, мы опять будем очень-очень горевать. И никому не открывай секрет, что игрушки умеют говорить, не то мы действительно разучимся это делать.

– Обещаю, – сказала Милана, – что перед сном мы с сестричками будем вас прибирать в сундучок. Даже если кто-то из них забудет одну или две игрушки на полу, я сама их уберу. И никому не скажу, что об этом меня просили вы.

Только за окном рассвело, Милана исполнила своё слово. Она открыла сундучок и вынула оттуда все игрушки. Сестрички Миланы обрадовались и играли весь день. А ночью дети улеглись в свои кроватки, а все игрушки – в свой бабушкин сундучок, и все уснули довольные и счастливые.

Наталья Климова

А знаешь ли ты?

***Клоуны** – яркие смешные недотёпы. Мы видим их на арене цирка, в кино и даже приглашаем домой на день рождения.*

А кто придумал клоунов?

Изобретателем клоунады считается англичанин Филип Астли. Он поступал просто: нанимал людей, которые никогда не управляли лошадью, и просил их на публике попытаться взобраться на неё и прокатиться. Разумеется, неопытные люди совершали различные забавные телодвижения и постоянно падали, вызывая смех окружающих.

Найди 10 отличий между двумя картинками

ДЕРЕВО

Найди и раскрась буквы, из которых состоит слово

Разгадай кроссворд и прочитай загаданное слово

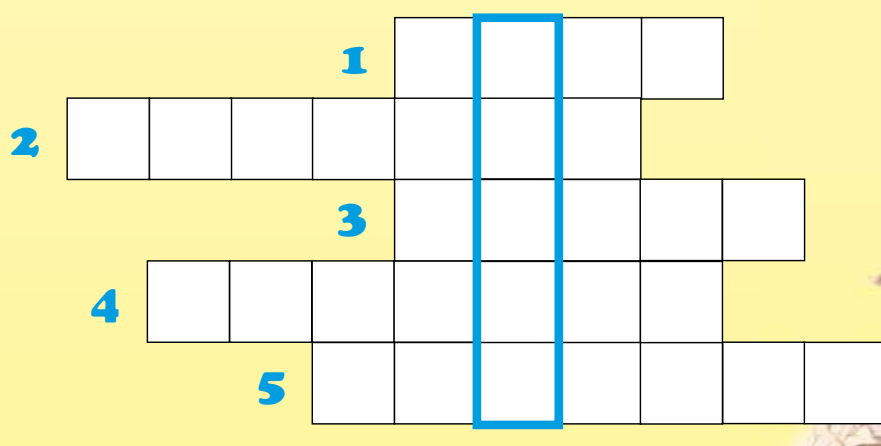

1. Молочная еда, которая часто бывает на завтрак.

2. Второй месяц осени.

3. Полосатая лошадка.

4. Его подружки – пиявки да лягушки.

5. Слово благодарности.

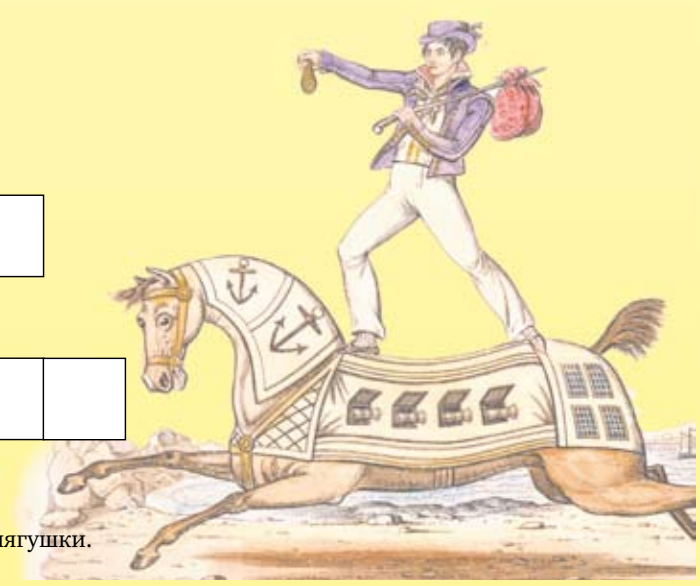

Ведомостёнку помогала Светлана Чистякова

СКАНВОРД

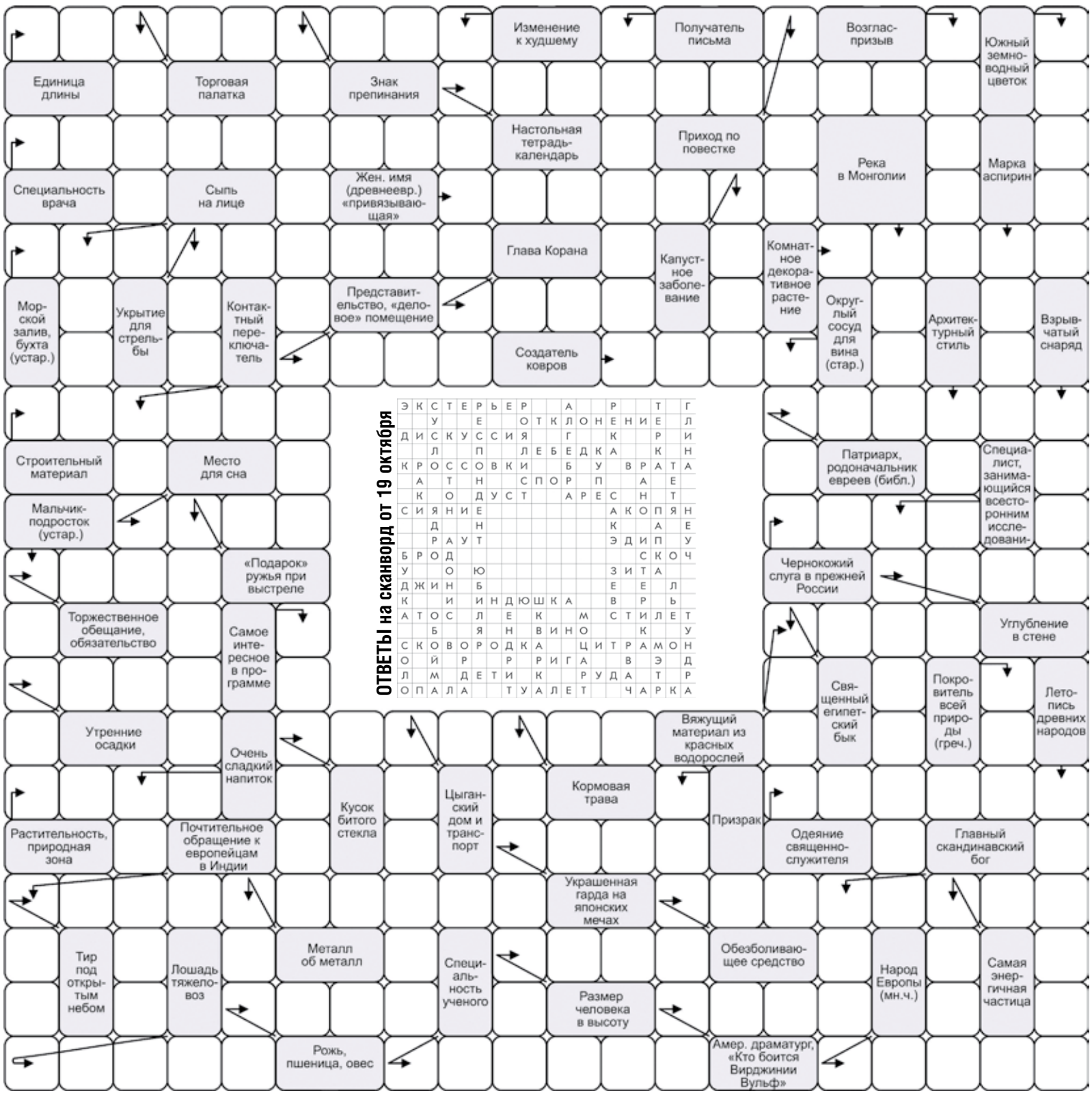

День в календаре

26 ОКТЯБРЯ

1932 г. – высшие руководители страны встретились с писателями дома у Максима Горького. Иосиф Сталин называет писателей «инженерами человеческих душ».
1935 г. – в составе НКВД СССР создали Отдел виз и регистраций (ОВИР, теперь – ОВИР МВД РФ).
1976 г. – вышло постановление ЦК и Совмина о мерах по дальнейшему увеличению производства рыбной продукции и улучшению ее реализации (введение «рыбных четвергов» в общепите).
1990 г. – указом Президента СССР М. Горбачева введен коммерческий курс рубля к иностранным валютам.
1993 г. – Б. Ельцин издал указ «О реформе местного самоуправления в Российской Федерации».
2002 г. – штурм Театрального центра на Дубровке в Москве для освобождения заложников – зрителей мюзикла «Норд-Ост».

Родились:
1874 г. – Александр Васильевич Чернышов (умер в 1942 г.), педагог, один из первых в Рязани организаторов внеклассной работы с детьми и подростками.

По народным приметам: если в этот день облака плывут с севера на юг – к солнечной погоде, а с юга на север – к ненастью. Если луна в этот вечер кажется мутной и бледной, то будет дождь и снег, возможны заморозки.
Именинники: Вениамин, Иннокентий, Карп, Никита, Николай, Трофим, Фаддей.

Фотовзгляд

В позолоте

Осень. Деревья в аллее – как воины.
Каждое дерево пахнет по-своему.
Войско Господне.

М. Цветаева

Фото ТАТЬЯНЫ КЛЕМЕШЕВОЙ, ВЛАДИМИРА ПРОКАЗНИКОВА и ЛАДЫ ПЕТРОВОЙ

Земное манит, небесное зовет

Гармония библейских и житейских сюжетов, символизма и реализма в работах Н. Медведева и Г. Красношлыкова

Истинный художник мыслит широко, пытаясь найти красоту и истину во всем, что его окружает. Он помнит, что Бог во всем – в словах и действиях, в природе и людях, в каждом человеке. Нужно лишь чувствовать его и обращаться к нему с благоговением, ценя каждую секунду жизни. У творцов, которые поняли это, любой сюжет выглядит убедительно и броско – просто потому, что воплощает красоту жизненной правды. Стили и подходы у скульптора Геннадия Красношлыкова и живописца Никиты Медведева довольно разные, но объединяет их символизм работ, сила линий и флер романтизма, которым окутаны даже абстрактные сюжеты. Мастера не раз устраивали совместные выставки, и теперь их произведения могут увидеть в Рязани.

Г.И. Красношлыков, «Плащ Казановы», 2004 г.

Оба художника – почти ровесники, выпускники Московского высшего художественно-промышленного училища (ныне МГХПА им. С.Г. Строганова) и члены Московского союза художников. Их выставки неоднократно получали восторженные отзывы и в России, и за рубежом. Но творческий путь и выразительные средства у каждого, конечно, свои. У Никиты Всеволодовича это, конечно, богатство палитры и композиции, уводящие зрителя в неведомые измерения благодаря сочетанию абстрактного и реального. Это хорошо заметно, например, на полотне «В городе»: углы крыш, ветвей и лиц, движение птиц и статичность домов сплетаются в историю-калейдоскоп, знакомую многим. И даже в пейзажах, будь то вид на берег Трубежа или панорама парижской улицы, реальность то и дело показывает свою изнанку, дразня зрителя невозможностью полного понимания.

Символизм скульптурных композиций Геннадия Ивановича тоньше: он скрывается даже не в изображенных людях, а в пространстве между ними. Вот стыдливость и полет мысли в «Плаще Казановы», где, кажется, похититель сердец не уносит возлюбленную, а прячет от тягот и груза проблем окружающего мира. Вот робость и ярость «Маленького императора» Наполеона: воителю далеко видно с высоты кресла, но он не чувствует под собой земли… А сколько безмолвной борьбы в «Поцелуе Иуды»! Спаситель кутается в плащ, пока предатель тянется к нему, и смотрит лишь в небо, откуда наблюдает Тот, Кто все понимает… Шероховатость и гладкость бронзы довершают композицию, добавляя динамики и живости фигурам.

Произведения двух художников действительно прекрасно смотрятся в одной экспозиции: получается единый рассказ о том, что мир нельзя постичь полностью – но можно полюбить и согревать этой любовью все вокруг. Картины Никиты Медведева остаются всем нам заветом: мастера не стало весной этого года. Но выставки в память о нем продолжаются, и еще не в одном городе России узнают, какой конкретной может быть абстракция, какими многогранными – простые истории. Выставка в областном художественном музее будет ждать посетителей до 9 декабря.

Татьяна Клемешева
Фото и фоторепродукции автора

Н.В. Медведев, «Париж. Канал Сен-Мартен», 2018 г.

Н.В. Медведев, «В городе», 2002 г.

Г.И. Красношлыков, «На камушках», 2013 г.

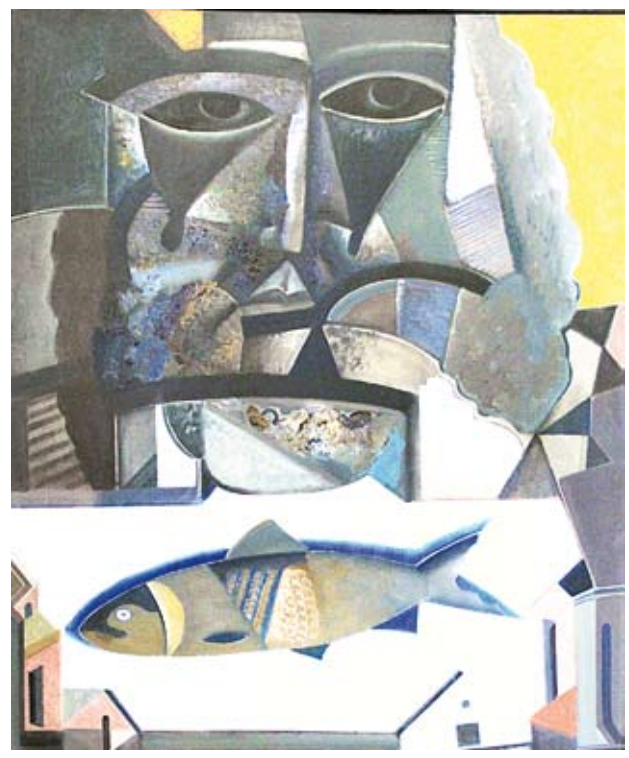

Н.В. Медведев, «Свободный философ Владимир Соловьев», 2012 г.

Г.И. Красношлыков, «Поцелуй Иуды», 2000 г.

Н.В. Медведев, «Антоновка», 1994 г.

Н.В. Медведев, «Тыквы. Париж», 2000 г.