ПЯТНИЦА

РЯЗАНСКИЕ ВЕДОМОСТИ

областная общественно-политическая газета

цена свободная

31 июля 2020 №58 (5862)

RV-RYAZAN.RU

5 ДЕСАНТ СВОИХ НЕ БРОСАЕТ

Подполковник ВДВ, кавалер трех орденов Красной Звезды Николай Войтков вот уже больше 30 лет помогает семье своего погибшего однополчанина

6-7 НАШИ КОМБАЙНЫ ОПЯТЬ В ЦЕНЕ

Российские, в том числе и рязанские, аграрии все чаще покупают технику отечественного производства

14-15 925 маленьких радостей

День города Рязань отметит в камерной, но радостной обстановке

ПОДПИСКА НА ГАЗЕТУ «РЯЗАНСКИЕ ВЕДОМОСТИ» НА II ПОЛУГОДИЕ 2020 г.

ПОЧТА РОССИИ

Подписные цены на 1 месяц

ПЯТНИЧНЫЙ ВЫПУСК	ЛЬГОТНАЯ ПОДПИСКА	ПОЛНЫЙ КОМПЛЕКТ (БЕЗ ОФИЦИАЛЬНЫХ ДОКУМЕНТОВ)	ПОЛНЫЙ КОМПЛЕКТ (С ОФИЦИАЛЬНЫМИ ДОКУМЕНТАМИ)	ЛЬГОТНАЯ ПОДПИСКА
Индекс П5431	**Индекс П5432**	**Индекс П5419**	**Индекс П4710**	**Индекс П5429**
92 руб. 23 коп.	83 руб. 43 коп.	133 руб. 38 коп.	212 руб. 46 коп.	124 руб. 58 коп.

реклама

ВО ВСЕХ ОТДЕЛЕНИЯХ СВЯЗИ «ПОЧТА РОССИИ»

СОБЫТИЯ. ФАКТЫ. КОММЕНТАРИИ

СОЦСЕТИ. **ДИАЛОГ С ВЛАСТЬЮ**

ГОВОРИТЕ! ВАС СЛЫШАТ!

Социальные сети продолжают оставаться эффективным связующим звеном между властью и людьми. А в период пандемии коронавируса роль этого инструмента коммуникаций только усилилась.

Соцсети помогают чиновникам лучше понимать, что волнует людей, вовремя реагировать на их обращения, оперативно исправлять возникающие проблемы. Причем вопросы, которые поднимают в интернете граждане, не делятся на главные и второстепенные. Отдельного человека отсутствие возможности цивилизованно вынеси мусор может интересовать не меньше, чем, например, необходимость строительства больницы или школы. Поэтому ни одно обращение без внимания не остается. Все вопросы, адресованные власти в соцсетях, постоянно мониторятся, систематизируются, обрабатываются и передаются непосредственным исполнителям, спрос с которых – самый строгий. Власть понимает: людям необходимо давать предельно четкие и понятные ответы с видимым результатом.

Для этого в группе «Рязанская область» в соцсети «ВКонтакте» теперь регулярно публикуются посты в виде фотоотчетов о работе, проделанной по обращениям граждан за неделю. В одном из недавних отчетов говорится, что в соцсетях от жителей области за семь дней было получено 816 сообщений.

«Каждое из них берем в работу, подключаем профильные министерства и районные администрации. К сожалению, не все вопросы решаются быстро, но многие из жалоб отрабатываются в короткие сроки», – говорится в пояснении к фотоотчету, где в формате «было/стало» показаны несколько примеров оперативного решения обозначенных гражданами проблем.

В Сасове на сломанной детской площадке отремонтировали качели после сообщения местной жительницы в соцсетях. Жители Касимова пожаловались на скопление мусора и отсутствие баков на контейнерной площадке. Мусор оперативно убрали, а бак установили. Администрация Сапожка быстро отреагировала на сообщение о разрушенном участке моста. Оперативно были закуплены стройматериалы и проведен ремонт.

Сразу несколько сообщений было по поводу открытых люков на улицах областного центра. Администрация города и МП «Водоканал» незамедлительно эти проблемы устраняли.

РАЗРАБОТКА НЕДЕЛИ

НОВЫЕ РЕСУРСЫ

Рязанское предприятие успешно реализует национальный проект

Рязанское предприятие ООО НТП «Тепловодохран», которое вчера посетил губернатор области Николай Любимов, занимается разработкой и производством собственных приборов учета – счетчиков воды, тепла, электроэнергии и систем сбора данных, а также программного обеспечения для автоматизированного учета энергоресурсов. Примерно половина счетчиков, которые поставляются для установки в жилые дома в России, созданы на этом предприятии.

Фото Дмитрия Осинина

Директор компании Владимир Козлов рассказывает, что фактический объем отгруженных товаров собственного производства за прошлый год составил 1,2 млрд рублей и предприятие намерено продолжить его увеличение за счет расширения перечня выпускаемой продукции. Активно участвуя в деятельности кластера «Электронные приборы и оптоэлектроника», организация запустила производство нового вида продукции – счетчиков учета электроэнергии. По словам директора, это совершенно новый прибор, который был разработан конструкторским бюро ООО НПП «Тепловодохран» и должен в перспективе занять значительную долю российского рынка.

Глава региона отметил, что эта разработка сейчас очень актуальна. «Новое законодательство требует установки современных приборов учета. С этим продуктом предприятие выйдет на новые объемы производства, и надеюсь, что выручка и количество работников будут расти, а мы продолжим поддерживать производителя льготными кредитами», – заявил Николай Любимов.

В июне 2020 года предприятие стало участником национального проекта «Повышение производительности труда и поддержка занятости». Как рассказал директор ООО НПП «Тепловодохран» Владимир Козлов, пилотным потоком был выбран участок производства водосчетчиков, оснащенных цифровыми модулями. Всего за месяц под руководством специалистов Рязанского центра компетенций была создана компактная организация потока, повышена его эффективность, что дало существенный рост производительности труда.

По словам губернатора области, участие в национальном проекте позволит предприятию и дальше успешно конкурировать на рынке электронных приборов: «Около месяца здесь работают специалисты из Регионального центра компетенций, и, по отзывам руководства, оно уже само убедилось в той помощи, которую оказывает участие в нацпроекте. Есть предложения, которые были внедрены и позволили предприятию сократить процессы и издержки. Это позволяет конкурировать на рынке, где предприятие еще далеко не монополист, несмотря на впечатляющие показатели. Соответственно, надо удешевлять продукцию, повышать ее качество. Считаю, что если сотрудничество с региональными структурами продолжится, то это даст очень неплохой результат», – сказал глава региона.

Александр Джафаров

СОВЕЩАНИЕ НЕДЕЛИ

ПОДГОТОВКА К БЛИЖАЙШЕМУ БУДУЩЕМУ

Президент России Владимир Путин провел в режиме видеоконференции совещание о санитарно-эпидемиологической обстановке в стране и готовности системы здравоохранения к осенне-зимнему периоду. В работе принял участие губернатор Рязанской области Николай Любимов.

На совещании руководители Правительства России и федеральных министерств и ведомств доложили Президенту РФ о принятых профилактических, организационных мерах, в том числе по снижению рисков распространения COVID-19, сформированных резервах, проводимых научных исследованиях. Обсуждались конкретные предложения. Владимир Путин отметил, что вся система медицинской помощи в период эпидемии в целом сработала организованно.

– Мы существенно нарастили ее возможности, – сказал Владимир Путин, подчеркнув, что в целом удалось справиться с беспрецедентным вызовом и количество заражений короновирусом в стране постепенно сокращается.

– Нужно сохранять и наращивать мощности национальной системы здравоохранения. Впереди осенне-зимний период. Это то время, когда во всем мире, в том числе и в России, с учетом ее природно-климатических особенностей, традиционно отмечается рост простудных заболеваний, гриппа, так называемых острых респираторных вирусных инфекций. Кроме того, по оценкам экспертов, ситуация с распространением коронавируса также может обостриться, – сказал Президент РФ.

Владимир Путин подчеркнул, что важно подготовиться заблаговременно, чтобы даже в условиях повышенной нагрузки больницы и поликлиники работали стабильно, а граждане получали качественную медицинскую помощь, как экстренную, так и плановую, причем, конечно же, в полном объеме, без каких-либо сбоев. Разумеется, необходимо сделать все, чтобы за счет профилактических, упреждающих мер постараться избежать повторного введения режима ограничений, тем более масштабных, чтобы школы, детские сады, вузы, предприятия и организации могли работать безопасно, в нормальном, привычном для людей режиме.

По материалам сайта правительства региона

СОБЫТИЕ НЕДЕЛИ

ВЕСЕННЯЯ СЕССИЯ ЗАВЕРШЕНА

...но работа депутатов областной Думы будет продолжена

На прошедшем в минувшую среду заседании областной Думы ее председатель Аркадий Фомин подвел итоги весенней сессии. С начала года парламентарии рассмотрели и приняли 55 региональных законов, в числе которых были важнейшие инициативы, призванные поддержать людей и экономику области в период пандемии.

Так, решением депутатов на 170 млн рублей были увеличены бюджетные расходы для софинансирования федеральных средств на выплаты семьям с детьми, сегодня данную выплату получают более 8 тыс. семей. Бюджетные средства были изысканы и на закупку оборудования для медорганизаций, создание дополнительного коечного фонда, выплаты врачам.

Значимой мерой поддержки для предприятий малого и среднего бизнеса стали налоговые льготы, утвержденные на период ограничительных мер. Ряд изменений в отдельные законодательные акты депутаты утвердили и на последнем заседании облдумы. В частности, парламентарии согласовали льготную налоговую ставку в размере 1% по налогу на имущество для тех организаций, которые уменьшили арендную плату для своих арендаторов не менее чем на 50%.

Еще один важный законопроект решил проблему 347 семей из поселка Желтухинский Скопинского района. Прежде дома в этом поселке относились к военному городку, который был исключен из перечня объектов Минобороны России. Не имея договоров социального найма на жилье, проживающие здесь люди не могли получать субсидии по квартплатам и детские пособия.

Депутаты подготовили законопроект о социальном найме жилья и создали правовую основу, которая дает возможность жителям поселка официально проживать в своих квартирах.

До конца лета работа депутатов будет продолжена в своих округах. Ряд вопросов будет рассмотрен на заседаниях профильных комитетов Думы.

Александр Абрамов

> ДЕПУТАТЫ ТАКЖЕ СОГЛАСОВАЛИ РАСПРЕДЕЛЕНИЕ ДОПОЛНИТЕЛЬНЫХ СРЕДСТВ, ПОСТУПИВШИХ В РЕГИОН ИЗ ФЕДЕРАЛЬНОГО БЮДЖЕТА. В ЧИСЛЕ ПРОЧЕГО ДЕНЬГИ НАПРАВЯТ НА ПРОФИЛАКТИКУ ПОСЛЕДСТВИЙ РАСПРОСТРАНЕНИЯ КОРОНАВИРУСНОЙ ИНФЕКЦИИ

СОБЫТИЯ. ФАКТЫ. КОММЕНТАРИИ

ЦИТАТА НЕДЕЛИ

АННА ПОПОВА:
РУКОВОДИТЕЛЬ ФЕДЕРАЛЬНОЙ СЛУЖБЫ ПО НАДЗОРУ В СФЕРЕ ЗАЩИТЫ ПРАВ ПОТРЕБИТЕЛЕЙ:

– Сегодня очень важно отметить, что никаких поводов для самоуспокоенности нет. Все это заставляет нас с особым вниманием готовиться к эпидсезону по ОРВИ и гриппу. Сейчас самое время позаботиться об этом, пока у нас есть еще полтора месяца для подготовки.

СТАРТ НЕДЕЛИ

СПАСЕНИЕ – ПО ВОЗДУХУ

В Рязанской области начала работу санавиация

Фото из группы регионального минздрава в соцсети «ВК»

Региональное здравоохранение вышло в своем развитии на новый этап. На этой неделе вертолетом в Рязань были доставлены первые пациенты из районов области. Это двое детей из Касимова и Сасова, которым требовалась помощь областных специалистов.

Региональный минздрав получил вертолет «Ансат» в рамках проекта «Развитие системы оказания первичной медико-санитарной помощи» нацпроекта «Здравоохранение». Он предназначается для транспортировки пациентов с неотложными состояниями, в том числе с тяжелыми травмами, полученными во время ДТП, в медучреждения областного уровня.

Первый вылет экипажа санавиации был в Касимов, откуда вывезли маленькую девочку с сильными ожогами. Дорога в одну сторону заняла всего 40 минут. Мама ребенка высоко оценила работу медиков и способ доставки в больницу. Сейчас девочка идет на поправку.

Второй ребенок с черепно-мозговой травмой и ушибами доставлен из Сасова в больницу имени Н.В. Дмитриевой. Пятилетний малыш получил тяжелые травмы, и медикам трудно сейчас давать прогнозы. Но точно известно одно: врачи использовали самые важные первые минуты для спасения мальчика. Тяжелое состояние ребенка и очевидный выигрыш по времени – вот главные факторы для медицинской эвакуации на вертолете. Около двух часов потребовалось, чтобы доставить малыша из Сасова в Рязань, после чего он был помещен в реанимацию.

Как отметил руководитель регионального травмцентра первого уровня Андрей Карпунин, оборудование в вертолете позволяет вести на борту мониторинг основных жизненных функций и продолжать терапию.

Добавим, что на днях в ходе рабочей встречи с Президентом РФ Владимиром Путиным глава «Ростеха» Сергей Чемезов рассказал о планах по развитию Национальной службы санитарной авиации. В частности, он сообщил, что служба получит в 2020–2021 годах 66 вертолетов «Ансат» и Ми-8. Причем первые восемь бортов уже поставлены на места.

Подготовила Людмила Иванова

СЛОВА ПРОЩАНИЯ

30 июля 2020 года на 74-м году жизни скончался глава муниципального образования, председатель Думы Шиловского муниципального района Рязанской области, председатель Совета муниципальных образований Рязанской области Василий Михайлович Фомин, который посвятил себя родной шиловской земле, внес большой вклад в социально-экономическое развитие района и региона, всегда стремился сделать жизнь земляков лучше.

Жизнь Василия Михайловича Фомина – яркий пример беззаветного служения малой родине и землякам, избранному делу. Все свои силы, знания, опыт и душевную щедрость он отдал шиловской земле. Родился в деревне Непложа, после окончания Мосоловской средней школы начал трудовой путь в совхозе им. М. Горького, в который чуть позже вернулся уже дипломированным агрономом после окончания сельскохозяйственного института.

Талантливый организатор, грамотный управленец, умелый хозяйственник, почти 40 лет он работал на руководящих должностях в Шиловском районе Рязанской области. Будучи заместителем председателя исполкома, а затем и председателем исполкома Шиловского райсовета народных депутатов получил бесценный опыт работы с людьми. Жители неоднократно оказывали ему свое доверие, избирая на должность главы района. В 2018 году утвержден главой и председателем Думы Шиловского муниципального района Рязанской области. Он был доступен и открыт, оказывал поддержку всем, кто в этом нуждался.

Под руководством Василия Михайловича району удалось не только сохранить и упрочить свой экономический и социальный потенциал, но и стать привлекательным для инвесторов. По многим показателям шиловцы находятся в числе лучших по региону. Районный центр Шилово неоднократно отмечался как лидер в смотрах-конкурсах по благоустройству.

Василий Михайлович вел активную общественную деятельность. С 2008 года являлся председателем Совета муниципальных образований Рязанской области, пользовался огромным авторитетом и уважением среди коллег, руководителей предприятий, представителей общественных организаций. Во многом благодаря его инициативе и настойчивости поднимались актуальные вопросы муниципальных образований, создания условий для возрождения села, сохранения культурно-исторического наследия.

Многочисленные государственные награды, среди которых медали ордена «За заслуги перед Отчеством» I, II степени, орден «За Веру и Доблесть» I степени, орден Дружбы, памятная медаль «Патриот России», почетные знаки «За наивысшие достижения», «За заслуги перед Рязанской областью», почетные грамоты министерств и ведомств, губернатора и Рязанской областной Думы, свидетельствуют о его огромном вкладе в развитие всех сфер жизнедеятельности района и региона, благополучие граждан.

Василий Михайлович был человеком с большой буквы, с чистыми помыслами, с доброй душой, всегда заботился о других и служил для нас примером. Высокий профессионализм, трудолюбие, умение создавать вокруг себя команду единомышленников, внимание к людям – далеко не полный перечень качеств, за который его ценили и уважали.

Губернатор Рязанской области, правительство региона, депутаты Рязанской областной Думы, члены Совета муниципальных образований Рязанской области глубоко скорбят в связи с кончиной Василия Михайловича Фомина и выражают искренние соболезнования семье и близким покойного. Его уход из жизни – тяжелая и невосполнимая утрата.

Светлая память о Василии Михайловиче навсегда останется в сердцах тех, кто его знал и с ним работал.

Губернатор и правительство Рязанской области, центральные исполнительные органы власти региона выражают глубокие соболезнования в связи с уходом из жизни главы муниципального образования – Шиловский муниципальный район, председателя Совета муниципальных образований

Василия Михайловича ФОМИНА.

Своим многолетним плодотворным трудом он внес большой вклад в социально-экономическое развитие Рязанской области и своей малой родины – Шиловского района. Под его руководством успешно реализовывались проекты, направленные на совершенствование социальной инфраструктуры, улучшение качества жизни людей, повышение инвестиционной привлекательности территорий. В памяти знавших его людей Василий Михайлович навсегда останется как профессионал высокого класса, глубоко порядочный, честный и отзывчивый человек.

Депутаты и сотрудники аппарата Рязанской областной Думы выражают глубокие соболезнования председателю Рязанской областной Думы Аркадию Васильевичу Фомину в связи с уходом из жизни его отца – главы муниципального образования – Шиловский муниципальный район, председателя Совета муниципальных образований

Василия Михайловича ФОМИНА

В эти скорбные дни обращаем слова сочувствия и поддержки всем членам семьи, родным и близким. Светлая память о Василии Михайловиче навсегда сохранится в сердцах всех, кто знал и ценил этого яркого человека.

Выражаю глубочайшие соболезнования в связи со смертью главы муниципального образования – Шиловский муниципальный район

ФОМИНА Василия Михайловича.

Из жизни ушел прекрасный человек, мудрый руководитель, талантливый управленец, верный и отзывчивый товарищ. Его преданность работе и родному краю снискали ему уважение и любовь всех, кто его знал.

Искренне соболезную родным и близким, а также всем, кому выпала честь знать и работать с Василием Михайловичем. Светлая и вечная память.

Депутат Государственной Думы, председатель Комитета по бюджету и налогам Госдумы РФ
А.М. Макаров

Выражаю глубокие соболезнования председателю Рязанской областной Думы Аркадию Васильевичу Фомину, его родным и близким в связи со смертью отца, главы муниципального образования – Шиловский муниципальный район, председателя Совета муниципальных образований

Василия Михайловича ФОМИНА.

Василий Михайлович заслуженно пользовался огромным уважением земляков, всех, кто его знал. Светлая ему память!

Член Совета Федерации Федерального Собрания РФ от Рязанской областной Думы
И.Н. Морозов

Выражаю искренние соболезнования родным и близким

Василия Михайловича ФОМИНА

в связи с его уходом из жизни.

На протяжении многих лет Василий Михайлович трудился на благо Шиловского района, занимая в разные годы должности председателя исполкома Шиловского районного совета народных депутатов, главы администрации района, главы муниципального образования. В 2018 году его избрали председателем районной Думы и главой муниципального образования. На всех постах Василий Фомин проявил себя как талантливый и успешный руководитель, пользующийся заслуженным уважением коллег и единомышленников, о чем свидетельствуют многочисленные государственные награды.

Светлая память о Василии Михайловиче навсегда останется в наших сердцах.

Депутат Государственной Думы Федерального Собрания РФ VII созыва
Е.А. Митина

Далее – на стр. 21

ТЕМА

ДВОРЕЦ НА ЗАМКЕ

КАК МЫ ИСПОЛЬЗУЕМ ОБЩЕСТВЕННОЕ ДОСТОЯНИЕ?

ПОДРОБНОСТИ – В ВИДЕОСЮЖЕТЕ НА САЙТЕ RV-RYAZAN.RU

Каждое лето я выбираю теплый погожий день, чтобы пройти по любимому маршруту – от Михайловского шоссе и поселка Мервино через пойменные луга на высокий обрывистый холм, с которого открывается живописная панорама на реки Плетенка и Павловка. Здесь, на окраине поселка Юбилейный, я всякий раз посещаю одну достопримечательность – бывший Дворец культуры птицеводов.

Не первый десяток лет наблюдаю за упадком и разрушением здания. Битые стекла, фанера и доски в оконных проемах. Крошево ступенек крыльца, ведущего к храму культуры. Заросли, грусть, запустение…

Поднимаешь голову и видишь удивительный космический барельеф из металла – человек отправляется в полет. Здесь полета не случилось. Дворец на замке уже много лет.

– Вы хотели бы видеть его вновь открытым для людей? – спрашиваю даму с собачкой из близлежащего дома.

– Мне все равно, мои внуки здесь не живут! – с каким-то вызовом говорит женщина. – Ко мне журналисты уже подходили с таким вопросом, – словно с укором произносит она. Мол, какой толк от этих бесед.

– Все в прошлом, – обреченно говорит другая женщина из пятиэтажки. – Мы и в кино сюда ходили, и на праздники. А сейчас он стал никому не нужен.

Но так считают далеко не все жители Юбилейного, особенно молодые родители. Их дети проводят время на игровых уличных площадках, а могли бы заняться чем-то более увлекательным – физкультурой, танцами, художественным творчеством. Все это действовало в ДК.

КУЛЬТУРНАЯ ЖИЗНЬ КИПЕЛА

– Дворец считался образцовым, и на его базе действовали замечательные творческие коллективы, – вспоминает Александр Каратаев, возглавлявший это учреждение культуры с 1990 по 2000 год. – Был великолепный хор под руководством Юрия Михайловича Афонина, репетировал на нашей базе ансамбль «Узорочье» под управлением Надежды Кольцовой, мы выезжали с ним на гастроли в Италию. Воспитанники футбольной секции летали на чемпионат в Америку. Огромный спортивный зал отвечал всем условиям для тренировок и баскетболистов, и гимнастов, и футболистов. Фабрика платила хорошие зарплаты руководителям коллективов и тренерам, благодаря чему удавалось привлекать лучших. Было два концертных зала: один на первом этаже, на 300 мест, другой, поменьше – на втором. Размещалась в этих стенах и детская музыкальная школа. А сколько детей посещало кружки по интересам! Сложно даже их перечислить! Когда я приходил в ДК на работу, у меня сердце пело, и так мог сказать любой из работавших там специалистов. Спасибо директору фабрики Василию Андреевичу Сидоренко – он дворец построил и собрал туда лучшие силы, заботился о нем, платил людям хорошие зарплаты. И вдруг все куда-то исчезло. Ко мне начали приходить непонятные люди по звонку от начальства, с какими-то странными намеками, что, мол, дворец больше не фабричный… Пошли нападки на Василия Андреевича Сидоренко, и те, кто еще вчера был членом единого коллектива, теперь занимал враждебную позицию. Начались споры и дележ имущества. Фабрику разодрали, а вместе с ней исчез дворец. Результат вы видите.

– В нем находится один из лучших зрительных залов города. Дворец мог бы стать культурно-досуговым центром всего Московского района, снять проблему нехватки помещений для занятий кружков и секций, – сказала мне начальник управления культуры Рязани Евгения Власова, когда я спросил ее о судьбе ДК на заседании общественного совета при управлении культуры.

Судьба здания, увы, не ясна. После банкротства птицефабрики оно перешло в частные руки, и собственник имел на него какие-то свои планы, явно не относящиеся к культуре. Через стеклянные двери видно, что помещения используются как склад. Если подняться по наружной лестнице к окнам второго этажа, то можно увидеть остатки культурной среды – большие зеркала, росписи на стенах и поседевший от пыли паркет.

Дочь бывшего директора птицефабрики и строителя ДК, режиссер-документалист Марина Сидоренко вела кинохронику жизни дворца.

– Для отца дворец был важным делом жизни, он мечтал его построить и вложил в него душу. Можно было заказать типовой проект, но он выбрал индивидуальный, с необычными интерьерами, нетрадиционным оформлением фасада. Для фойе заказали уникальные люстры из цветного стекла, таких не было нигде в городе, и стоили они каких-то сумасшедших денег по тем временам. На культуру тратить было не жалко. Теперь вы этих люстр там не увидите… Я много лет не была в тех местах, не хочется смотреть, во что превратилась папина мечта. Здание осталось без хозяина. Такие были времена – за два года на фабрике сменилось 15 директоров.

Разыскивая контакты нового владельца, мы позвонили в префектуру Московского района. Но и там никаких координат не смогли сообщить. Сказали только, что не раз напоминали ему о правилах содержания территории, просили окосить траву.

Могу засвидетельствовать – косят, видел собственными глазами двух рабочих с триммером. Только радостней картина не становится. По соседству зарастает бурьяном брошенный парк, ландшафтно связанный с дворцом.

Практически каждый год рязанские СМИ поднимают эту проблему. Снимают видеосюжеты, печатают заметки и фотографии. Время на окраине поселка Юбилейный словно остановилось. Правда, жилищное строительство здесь развивается интенсивно, высотки появляются одна за другой, растет и численность населения, чему свидетельство – количество отдыхающих на берегах рек. И тут случился неожиданный поворот темы.

ПОВОРОТ СЮЖЕТА

«Рязанские ведомости» сняли видеосюжет о нынешнем состоянии ДК и его славном прошлом. Горожане начали активно обсуждать показанное в ролике. Особенно неравнодушные захотели увидеть, как выглядит дворец внутри. Начали искать в интернете фотографии и обнаружили, что снимки размещены риелтором.

В объявлении на портале недвижимости говорится, что здание свободного назначения площадью 4200 квадратных метров по адресу: Московский район, улица Зафабричная, 12, микрорайон Юбилейный продается за 33 млн рублей. Возможное назначение объекта: торговый центр, спортивно-оздоровительный центр, центр реабилитации, образовательное учреждение. Это и есть тот самый ДК птицеводов.

Мы тут же связались с продавцом по телефону.

Андрей Александрович Сергиевский сообщил изданию, что бывший ДК находится у него на правах собственности два с половиной года. «Уже обращались покупатели из Москвы, они хотели приобрести здание под торговый центр, даже залог внесли, но сделка не состоялась, – рассказал Андрей Сергиевский. И посетовал, что здание приносит ему сплошные убытки, его нужно содержать и следить за фасадом, состоянием прилегающей территории. Пришлось отключить отопление, чтобы уменьшить издержки.

– Я готов обсуждать с администрацией Рязани разные варианты, в том числе передачу здания городу в обмен на другие площади, которые можно использовать под магазины, офисы, гостиницы, – отметил собственник. По его словам, концертные залы и спортзал вполне пригодны к использованию, все коммуникации в норме, а весь дворец нуждается только в косметическом ремонте.

БАЛЕТ ИЛИ ТОРГОВЫЙ ЦЕНТР

Что ж, ситуация типичная для всех банкротств. Кредиторы получают имущество, которое им в тягость. Они не знают, что с ним делать. И конечно же, соображения о будущем использовании актива занимают их в меньшей степени. Нужно «отбить» вложения. Ничего личного, бизнес! Есть в этом своя правда. А какая же правда не своя? И можно ли назвать ее чужой, то есть далекой от остальных людей?

Постепенно исчезают из нашего обихода слова «общественное достояние». Но смысл их остается прежним. Разве объект, перешедший из общественной, пусть даже корпоративной собственности в частную, утрачивает свою роль?

Строили птицефабрику и Дворец культуры в 80-х годах прошлого века на народные деньги. На те, что отчислялись из зарплат птицеводов, учителей, инженеров. Под конкретные нужды, под общественный заказ. Нужен был в микрорайоне очаг культуры. И он появился. Почему же частная собственность институционально получила такую сомнительную привилегию – решать, что нужно людям, а что нет? Потому что всеми мыслями владельца начинает управлять прибыльность актива. Ради нее можно забыть всю предыдущую историю. Списать достижения предшественников в архив.

И вот тут напрашивается большой вопрос. В сельском хозяйстве невозможно приобрести в собственность пашню, заливные луга и тут же забыть о назначении земли, самовольно изменить вид разрешенного использования. Нельзя воткнуть посреди поля заводик или бензоколонку. Для этого нужно менять в государственных органах весь план территории. Почему же такое допустимо в отношении объектов недвижимости социально-культурного назначения? Такие объекты нужно включать в особый государственный или муниципальный реестр. И при смене формы собственности запрещать их перепрофилирование без согласия на то представительных органов власти, общественности.

Может быть объект культуры частным? Может. Но служить он должен интересам людей, ради которых и создавался. К сожалению, федерального законодательства на сей счет пока не разработано. И такие частные, но заброшенные ДК выпадают из жизни городов и поселков совсем. Есть государственные и региональные программы восстановления клубов, дворцов культуры. Но ДК птицеводов ими воспользоваться не сможет. Это теперь частная недвижимость, и как с ней обойдутся – посторонним знать ни к чему.

Но это, как говорится, риторика. Заметки на полях блокнота. А городским властям выпал реальный шанс вернуть утраченное культурное достояние, снова начать использовать имущество в интересах всех жителей Рязани.

Сумма, которую запрашивает продавец, немаленькая. Однако и астрономической ее не назовешь. Что такое 33 млн рублей? Стоимость десятка квартир площадью 60 метров каждая, да еще во вторичном фонде. А здесь целых 4200 «квадратов» в пригодном для использовании здании, чей возраст немногим более 30 лет.

Справедливости ради отметим, что возможности у муниципалитетов совсем не те, что были до принятия злополучного Земельного кодекса, превратившего земли городов в клондайк, в банк золотых гектаров, разобранных бывшими чиновниками и их структурами в мгновение ока. Теперь эта земля частниками перепродается, и властям все сложнее и сложнее блюсти свой интерес, накладывать социальные обременения на застройщиков. Но никто не мешает сесть за стол переговоров и рассмотреть разные варианты, попытаться хотя бы предотвратить перепрофилирование ДК под торговый центр. Только чудом дворец уцелел, не перешел в руки московских торговцев. Завтра ситуация может быть иной. Было бы само желание договариваться.

Димитрий Соколов
Фото автора

ОБЩЕСТВО

Десант своих не бросает

ПОДПОЛКОВНИК ВДВ, КАВАЛЕР ТРЕХ ОРДЕНОВ КРАСНОЙ ЗВЕЗДЫ НИКОЛАЙ ВОЙТКОВ ВОТ УЖЕ БОЛЬШЕ 30 ЛЕТ ПОМОГАЕТ СЕМЬЕ СВОЕГО ПОГИБШЕГО ОДНОПОЛЧАНИНА

Те, кто знает Николая Ивановича, не перестают удивляться его самоотдаче и доброму отношению к людям. Говорят, что таких не бывает, а он есть и вот уже три десятилетия по нескольку раз в год ездит в Подольский район Подмосковья, на родину Героя России Олега Юрасова, погибшего в Афганистане за три недели до окончания вывода ограниченного контингента советских войск.

– Я считаю, что выполнение интернационального долга в Афганистане – лучшие годы моей жизни, – говорит Николай Войтков. – Там у нас было настоящее армейское братство, проявлялось искреннее желание помогать ближнему, взаимовыручка, стремление выполнить задачу, максимально сохраняя при этом жизнь своих боевых товарищей.

ОПАЛЕННЫЕ ВОЙНОЙ

Замполит 137-го парашютно-десантного гвардейского Рязанского полка Николай Войтков познакомился с командиром разведроты Костромского 331-го парашютно-десантного полка Олегом Юрасовым на параде в Москве в далеком 1984 году. Пообщались, рассказали друг другу о себе, своих семьях, да и разъехались по своим полкам, а через три года судьба вновь свела их. Путь друзьям предстоял неблизкий и опасный, в Афганистан. Там оба попали в 345-й гвардейский парашютно-десантный Краснознаменный ордена Суворова полк имени 70-летия Ленинского комсомола, прошедший свой боевой путь с 1944 по 1988 год. Командовал полком Герой Советского Союза легендарный Валерий Востротин.

За какие боевые заслуги в Афганистане Николай Войтков награжден тремя орденами Красной Звезды, он мне так и не сказал. Об этом вообще мало кто знает. Даже близкие друзья не говорят.

– Я остался жив, а многие мои боевые товарищи удостоились таких же наград и погибли, – говорит Николай Иванович. – Я считаю, то, что они сделали, несоизмеримо выше.

В числе погибших боевых друзей Николая Войткова и Олег Юрасов из подмосковной Щербинки. Погиб от пули духов рано утром 23 января 1989 года. До окончательного вывода советских войск из Афганистана оставалось три недели. Раненого Олега принесли на командный пункт, где он еще подавал признаки жизни, но слишком много крови потерял. Так случилось, что сопровождать гроб с телом Олега на Родину послали Николая Войткова.

– Вначале хотелось все это забыть, как страшный сон, – говорит Николай Войтков. – Я когда увидел отца, мать Олега, его родных и близких, решил, что им нужно помогать. Мать, конечно, не выдержала и через полгода ушла, а отец уже 31 год нас встречает. Ему идет 93-й год.

МИССИЯ ВЫПОЛНИМА

Так Николай Иванович познакомился с Валентиной Федоровной и Александром Михайловичем Юрасовыми. Отец Олега каждый год в день рождения сына, 27 ноября, и в день его гибели, 23 января, ждет в гости однополчан, а они еще и 9 Мая приезжают.

– Мы ездим к Александру Михайловичу Юрасову каждый год вот уже больше 30 лет, – рассказывает Николай Войтков. – Отец Олега встречает нас как родных. Мы заходим в школу, где учился герой, возлагаем цветы к памятнику на кладбище, дома пьем чай и вспоминаем друга. Для нас эти поездки уже как потребность. Иначе мы не можем.

– Ребята, когда вы приезжаете, то на год продлеваете мне жизнь, – говорит Александр Михайлович.

В гости к Александру Михайловичу Юрасову Николай Войтков всегда ездит с подарками. Многое покупает за свои деньги. Об этом узнал на работе его начальник – генеральный директор компании «Роспродукт» Николай Рябых. С тех пор Николай Викторович подключился к этой благотворительной миссии и выделяет средства на подарки.

Желание помочь нуждающимся людям, пожалуй, главное качество в характере Николая Войткова. Он вместе с руководителем музея боевой славы 7-й рязанской школы Светланой Григорьевной Гарамовой регулярно организует встречи со вдовами, чьи мужья погибли, защищая Родину. Состоится такая встреча и сегодня.

– Болит у меня за них душа, ведь нужно всем им помочь, – говорит Николай Войтков.

Придя после смены с работы, он начинает обзванивать однополчан. В первую очередь о здоровье справляется, а потом в свою команду приглашает, чтобы вместе съездить в гости к Юрасовым.

– Из Москвы ребята приезжали, из Волгограда, Костромы, Рязани, – рассказывает Николай Войтков – У Юрасовых были и командир 345-го полка Валерий Востротин, и бывший командующий ВДВ, ныне депутат Государственной Думы Владимир Шаманов. Настолько все эти встречи тепло проходят, что просто не могу передать!

Последний раз в год 75-летия Победы к многочисленным подаркам прибавился лазерный диск с воспоминаниями Александра Михайловича о своем отце, который до войны окончил Рязанское пехотное училище и в 1943 году погиб в боях за Донбасс, о своих фронтовых годах. Этот фильм о Юрасове и ветеранах Великой Отечественной войны – рязанцах снял и подарил Николаю Ивановичу Войткову Валентин Евкин. На каждой коробке – фотография ветерана.

– Это живая наша героическая история, для потомков, – сказал, показывая мне коробки с фильмами, Николай Войтков. – Пусть все знают, как люди жили, как и за что они воевали.

Вячеслав Астафьев

ТОЧКА ЗРЕНИЯ

НАДЕЖДА БОГОМОЛОВА,
ВДОВА ГЕРОЯ РОССИИ,
БОЙЦА СПЕЦПОДРАЗДЕЛЕНИЯ «ВЫМПЕЛ»
АЛЕКСАНДРА БОГОМОЛОВА:

– Николай Иванович – самый удивительный человек, которого я вообще за свою жизнь встречала. Я знаю его с детства. Он служил с моим отцом и жил по соседству. Мой отец до последних своих дней отзывался о нем как о честном, достойном, порядочном человеке, самоотверженном защитнике Родины, грамотном офицере. Для меня он и его супруга всегда были приветливыми и добрыми соседями. Так случилось, что после гибели мужа мне пришлось вернуться в Рязань. Ужас одиночества, неустроенность, беспомощность накрывали меня с головой. Я задыхалась от своего горя. Сегодня очень тяжело вспоминать то время. Вот уже третий год я просто бегу на встречи с девчонками в 7-ю рязанскую школу. Я жду этого всегда с нетерпением. И дело не в шикарно накрытом столе, подарках. Дело в душе, в памяти. Я знаю, что эти встречи проходят уже почти 20 лет. Организатор этих встреч – Николай Иванович Войтков. На каждый праздник он звонит мне с поздравлениями, и на душе становится так тепло! Николай Иванович не только замечательный человек, но и истинный патриот нашей великой России. Не каждый решится за свои личные средства поддерживать семьи героев и ветеранов».

СВЕТЛАНА ГРИГОРЬЕВНА ГАРАМОВА,
РУКОВОДИТЕЛЬ МУЗЕЯ БОЕВОЙ СЛАВЫ
7-Й РЯЗАНСКОЙ ШКОЛЫ:

– Наше знакомство состоялось осенью 1989 года, когда Николай Иванович Войтков стал секретарем парткомиссии 2-го батальона Рязанского воздушно-десантного училища. В составе этого батальона находится 5-я рота, наши шефы. С момента, когда я вошла в его кабинет, протянула руку и назвала себя, мы стали приглашать Николая Ивановича в школу, на уроки истории к учащимся 11-х классов, и с тех пор мы близкие друзья. В училище служили офицеры, прошедшие Афганистан. Придя в их числе в наше училище, Николай Иванович Войтков сразу же решил провести в школе вечер, посвященный Афганистану, в память о тех, кто не вернулся. С тех пор вот уже 30 лет Николай Иванович постоянно приходит к нам в школу, выступает на линейках, уроках мужества. По нескольку раз в год он ездит в Подольский район, на могилу своего погибшего друга Олега Юрасова. В одной из таких поездок была и я с активистами школьного музея. Более 20 лет Николай Иванович собирает в нашей школе вдов погибших спецназовцев, организует для них встречи в нашем музее, приносит цветы цветы и подарки».

Фото Валентина Евкина

Николай Войтков с сослуживцами в гостях у Юрасовых

АКТУАЛЬНО

Лучший пахарь региона

РЕГИОНАЛЬНЫЙ ПРОФЕССИОНАЛЬНЫЙ КОНКУРС ПО ОБРАБОТКЕ ПОЧВЫ СРЕДИ МЕХАНИЗАТОРОВ ПРОШЕЛ В ОБЛАСТИ ВПЕРВЫЕ

– Я в АО им. генерала Скобелева работают уже лет пятнадцать, – рассказывает чемпион соревнований Юрий Блохин. – Ну а стаж... Что тут скажешь, еще в 1976 году помощником на комбайн пошел. Так до сих пор и тружусь.

Его участниками стали 11 трактористов из 10 районов области. В течение двух дней на поле СПК «Вышгородский» они на колесных тракторах пятого тягового класса с восьмикорпусными оборотными плугами обрабатывали участки длиной 100 метров и шириной 32 метра. Судейская коллегия строго следила за соблюдением боковых границ вспашки участка и глубины пахоты, прямолинейностью вспашки и другими критериями, определяя лучших.

В итоге первое место и титул чемпиона Рязанской области по пахоте – 2020 получил механизатор АО им. генерала Скобелева Александро-Невского района Юрий Блохин. Именно он через год будет представлять наш регион на Всероссийских соревнованиях пахарей.

Вторым стал пронский тракторист Михаил Миненко из АО «Октябрьское» Пронского района, третьим – Михаил Платонов из колхоза «Шелковской» Старожиловского района.

Как отметил министр регионального минсельхоза Борис Шемякин, проведение этого конкурса станет дополнительным стимулом роста мастерства рязанских пахарей.

Сто миллионов на жилье

ТРИ СЕМЬИ СЕЛЬЧАН ИЗ РЯЗАНСКОГО РАЙОНА ПОЛУЧАТ В ЭТОМ ГОДУ СВОЕ ЖИЛЬЕ

Свидетельства о предоставлении социальной выплаты на строительство или приобретение жилья им вручили на агропромышленной выставке-форуме «День поля Рязанской области – 2020».

– Я пришел в СПК «Вышгородский» водителем в 2017-м, – рассказывает Иван Златов, – здесь же, в отделе кадров, и моя жена работает. Документы на жилье подал год спустя, и вот уже сегодня получил свидетельство.

Всего в 2020-м в новое жилье благодаря госпрограмме «Комплексное развитие сельских территорий» въедут 54 семьи рязанцев, 15 из них – многодетные. На эти цели выделено более 100 миллионов рублей, в том числе, около 93 миллионов – из регионального бюджета Рязанской области.

Подводя итоги последних лет, в региональном минсельхозе отмечают, что с 2017 по 2019 год свои жилищные условия улучшили 223 семьи, члены которых проживают на селе и работают в АПК и социальной сфере. Среди них – 180 молодых семей и молодых специалистов.

ГОЛОСУЕМ ЗА ОТЕЧЕСТВЕННОЕ

Наши комбайны опять в цене

РОССИЙСКИЕ, В ТОМ ЧИСЛЕ И РЯЗАНСКИЕ, АГРАРИИ ВСЕ ЧАЩЕ ПОКУПАЮТ ТЕХНИКУ ОТЕЧЕСТВЕННОГО ПРОИЗВОДСТВА. ДА И ОБЪЕМЫ ЭКСПОРТА НАШИХ АГРОМАШИН УВЕЛИЧИВАЮТСЯ ГОД ОТ ГОДА

Соглашения, подписанные на полях форума, позволят эффективно решать вопросы обеспечения рязанских хозяйств современной и высокотехнологичной спецтехникой и оборудованием. Партнерами правительства Рязанской области стали АО «Петербургский тракторный завод», ООО «Комбайновый завод «Ростсельмаш», ООО «Пегас-Агро», а также компания АО «Росагролизинг», сотрудничество с которой регион поддерживает уже много лет.

За первое полугодие 2020-го производство российской сельхозтехники выросло на 20%, а отгрузки ее на внутренний рынок увеличились на 39%.

В ТРИ РАЗА БОЛЬШЕ

Начнем с экспорта. По оценке «Росспецмаша», за последние пять лет экспорт продукции отечественного сельхозмашиностроения вырос с 4 до 12,2 млрд рублей. Россия поставляет в более чем 50 стран мира зерноуборочные и кормоуборочные комбайны, сельскохозяйственные тракторы, бороны, косилки, пресс-подборщики, комплектующие и другую продукцию.

Для ростовского «Ростсельмаша», Петербургского тракторного завода, ростовской компании Klever, самарской «Евротехники» и других наших производителей основными направлениями экспорта в последние годы являются не только страны СНГ, а также Литва и Монголия. Удивительно, но большой популярностью всепогодная русская техника пользуется в Германии и Польше, где очень хорошо развито собственное сельхозмашиностроение. Универсальность и высокая производительность наших агромашин привлекает сельскохозяйственный бизнес из Канады, Африки и Ближнего Востока. Открываются новые направления, такие как Южно-Африканская Республика, Афганистан и Сирия.

ЭКОНОМИЧЕСКИ ЭФФЕКТИВНЕЕ

Что же способствует увеличению такого спроса? Во-первых, компании из России значительно улучшили качество выпускаемой сельхозтехники и постоянно работают над выпуском новых линеек. Так, «Ростсельмаш» представил рынку первый серийный кормоуборочный комбайн F2650 с мощностью двигателя 611 лошадиных сил, Петербургский тракторный завод выпустил новый универсальный трактор «Кировец К-5 премиум» с мощность 250 лошадиных сил, «Пегас-Агро» – первую партию самоходных опрыскивателей «Туман-3», завод «Колнаг» открыл производство первой серийной четырехрядной картофелесажалки с высокой точностью и скоростью посадки. То есть если сравнивать нашу сельхозтехнику с зарубежными аналогами, наши машины им не уступают, а иногда и превосходят по своим техническим характеристикам, при этом они экономически более эффективные.

Во-вторых, большую роль сыграла поддержка государства. Для отрасли действует целый комплекс программ. Субсидии выделяются на разработку и выпуск новых моделей, на проведение научно-исследовательских и опытно-конструкторских работ, на транспортировку продукции, сертификацию на внешних рынках. Компенсируется часть затрат на участие в международных выставках.

ГОСПРОГРАММЫ ПОМОГЛИ

Отгрузка сельхозтехники на внутренний рынок страны выросла за первое полугодие на 39%. Наибольший рост производства в количественном выражении зафиксирован в сегменте кормоуборочных (на 32%) и зерноуборочных комбайнов (на 20%).

Что стимулирует наших аграриев? Конечно же, отрасли помогла девальвация рубля, которая затрудняет покупку зарубежной техники и увеличивает рублевые доходы российских экспортеров зерна. Но не это главное. На спрос на сельхозтехнику положительно влияют скидки, предоставляемые за счет госсубсидий. А именно – «программа 1432», которая в этом году формально заработала только с мая, но скидки по ней предоставлялись и в прошлые месяцы в ожидании ее запуска. А также спецпрограмма «Росагролизинг», которая работает со 167 поставщиками и производителями техники, навесного и прицепного оборудования,

ВЕКТОР

В этом году в одном из главных деловых событий в сельскохозяйственной отрасли региона – Дне поля – приняли участие более 70 ведущих российских и зарубежных производителей сельхозтехники, оборудования, средств защиты растений, удобрений, семян различных агрокультур. Организатором мероприятия выступило министерство сельского хозяйства и продовольствия Рязанской области. Оргкомитет показа сельскохозяйственной техники возглавила выставочная фирма «Центр».

оборудования для переработки, производства и транспортировки сельхозпродукции. В наш регион с 2002 года компания поставила более миллиона единиц техники. В этом году рязанские аграрии подали еще 203 заявки, 177 из которых – по программе антивирусного предложения: приобретение техники и оборудования проходило на особых условиях беспроцентного первоначального взноса, 12 месяцев отсрочки по основному долгу и увеличения срока договора лизинга до 8 лет.

НА РЯЗАНСКИХ ПОЛЯХ

Благодаря многолетнему плодотворному сотрудничеству с «Росагролизингом», а также с такими крупными производителями, как «Ростсельмаш», Петербургский тракторный завод, «Пегас-Агро», в наш регион пришли самые современные комбайны, самоходные универсальные косилки и тракторы. Что касается частностей, то благодаря техническому центру «Агрит» – официальному дилеру «Ростсельмаша» комбайны RSM 161 успешно трудятся в фермерском хозяйстве Алексея Скуратова в Сараевском районе. «Кировец» 742-й, поставленный в область ООО «Старожиловоагроснаб», вышел на поле ухоловского фермера Михаила Николашина, а трактор К424 – спасского фермера Павла Шаврина. Одну из модификаций модели «Туман» в этом году приобрело ООО «Лаг-сервис Агро» Захаровского района. Активно самоходный опрыскиватель-разбрасыватель используется и на полях ООО «Вышгородский» Рязанского района.

КОММЕНТАРИЙ

АЛЕКСЕЙ ДЬЯКОНОВ,
ГЕНЕРАЛЬНЫЙ ДИРЕКТОР ООО «ТСК»:

– Мы работаем в области с 2015, представляя несколько крупных российских производителей сельхозтехники. Это завод «Пегас-Агро, завод «КОМЗ-Экспорт» и производитель техники для внесения жидких удобрений «АгроМашТамбов». Также поставляем и обслуживаем технику мировых брендов. В прошлом году, например, через нашу компанию в Рязанскую область было поставлено техники примерно на 80 млн рублей. В этом – планируем увеличить данную сумму еще на 50%.

Мы работаем по «программе 1432», субсидированным кредитам, льготному лизингу, а в марте 2020-го наша компания стала поставщиком АО «Росагролизинг». И в период пандемии было заключено и поставлено свыше 20 единиц техники по договорам данной компании.

Нашим другом и партнером на Рязанской земле долгие годы является руководитель СПК «Вышгородский» Николай Митрохин. Сегодня практически ни одна из агромашин не заходит на рязанскую землю без апробации ее у Николая Николаевича.

Например, мы испытываем у него новое дисковое орудие компании «Тигарбо» АДС-7Э. Этот дисковый агрегат буквально месяц назад был еще в чертежах, а сейчас дискует пожнивные остатки за комбайнами после уборки. По просьбе агрономической службы СПК «Вышгородский» мы установили оборудование для внесения жидких удобрений, биопрепаратов, и теперь машина выполняет еще одну операцию, которая исключает работу опрыскивателя в поле.

Также в этом хозяйстве работают наши флагманские машины «Туман-2м» и «Туман-3». Последняя – это новинка 2020 года. Мы попросили отнестись к ней с большем вниманием и получили отличную обратную связь от специалистов СПК.

Машина успешно прошла все испытания и отлична себя зарекомендовала, доказательством чему стало заключение договоров на поставку таких машин с хозяйствами ООО «КАДЕ-Агро» и ООО «Агропромышленный комплекс «Горловский» Скопинского района.

Отечественная техника ценится рязанскими аграриями. Главное же достоинство ее производителей, как отметил во время Дня поля губернатор области, в том, что они активно реагируют на все замечания сельхозтоваропроизводителей, быстро перестраиваясь под актуальные запросы.

Екатерина Детушева
Фото автора

ЦИФРЫ МЕСЯЦА

1300 НАБОРОВ С ПРОДУКТАМИ ПИТАНИЯ передовых местных производителей получили медицинские работники пяти учреждений здравоохранения, участвующие в лечении пациентов с COVID-19. В знак благодарности наборы были доставлены в областную клиническую больницу, больницу скорой медицинской помощи, областную клиническую больницу имени Семашко, городскую клиническую больницу № 11 и станцию скорой медицинской помощи Рязани.

1 МИЛЛИОН ГЕКТАРОВ – посевная площадь в Рязанской области.
– Впервые в XXI веке посевная площадь в Рязанской области превысила 1 миллион гектаров. Перешагнуть этот символический рубеж позволила совместная работа аграриев и правительства Рязанской области по возвращению в оборот земель сельскохозяйственного назначения. Многие участки пашни были заброшены в 1990-е годы, а сегодня на них зреет урожай, – подчеркнул министр сельского хозяйства и продовольствия региона Борис Шемякин.

ДО **450** КИЛОГРАММОВ в весе к шестимесячному возрасту могут достигать телята казахской белоголовой породы при качественном уходе.
Помимо молодого поголовья, в КФХ Изекеев Рыбновского района содержатся 350 голов маточного стада. Сегодня в КФХ идет планомерная селекционная работа с использование программы «Селекс». В дальнейшем Евгений Изекеев планирует получить статус племенного репродуктора.

БОЛЕЕ **10** ОБЪЕКТОВ в Александро-Невском районе, которые построены, строятся в настоящее время или планируются возводиться в 2021 году в рамках госпрограммы развития сельских территорий, посетила заместитель министра сельского хозяйства России Оксана Лут. В том числе она осмотрела комплексную застройку жилых домов и детский сад на 35 мест в селе Сергиевский Боровок, построенную спортивную площадку и строящуюся хоккейную площадку в селе Благие.

ДО **6** МИЛЛИОНОВ РУБЛЕЙ могут получить рязанские фермеры по программе «Агростартап».
Принять участие в грантовом конкурсе планирует шацкий фермер Александр Гордеев. Полгода назад он зарегистрировал свое КФХ и приобрел овец породы дорпер. Бизнес, как отмечает житель района, идет довольно успешно, отара, которая насчитывает 30 овец, быстро набирает вес, а мясо поставляется в местные рязанские кафе и в Москву. Помимо обновления поголовья, фермер планирует закупить экструдер, который позволит перерабатывать зерно в легко усваиваемый для животных корм.

Материалы полосы подготовила Екатерина Детушева

ЧИТАТЕЛЬ – ГАЗЕТА

Письмо в редакцию

RV@RV.RYAZAN.RU

Подготовил Александр Джафаров

ДОИГРАЛСЯ

Как не попасть на деньги в фальшивых лотереях?

– Часто вижу рекламу, как кто-то выигрывает миллионы в лотереях, принять участие в которых можно, всего лишь сделав пару кликов, – пишет в своем письме в группе «Рязанских ведомостей» в социальной сети «ВКонтакте» наш читатель **Игорь Семенов**. *– Жажда легких денег, особенно в такие турбулентные времена, как сейчас, снижает критическое мышление. Как научиться опознавать мошеннические схемы среди всех лотерей и не дать себя в обиду?*

Фото РИА «Новости» для «Рязанских ведомостей»

Чтобы ответить на письмо читателя, «Рязанские ведомости» обратились к экспертам Центра цифровой экспертизы Роскачества. Заместитель руководителя центра Илья Лоевский отметил, что для начала нужно научиться распознавать методы мошенников. По его словам, если вам пришло уведомление о выигрыше в лотерею, задайте себе три вопроса. Принимали ли вы участие в розыгрыше призов? Знакома ли вам организация, направившая уведомление о выигрыше? Откуда организаторам данной акции известны ваши контактные данные?

– И если хотя бы с одним ответом у вас затруднения, игнорируйте письмо, – подчеркивает Илья Лоевский и уточняет, что если лотерея действительно существует и вы в ней участвовали, то в письме к вам обратятся по имени (или по номеру лотерейного билета, который вы купили), также в сообщении должны содержаться адрес и название организатора розыгрыша.

– Устроители розыгрыша заинтересованы в том, чтобы передать вам приз и завершить весь игровой процесс торжественным вручением, поэтому с удовольствием предоставят вам всю информацию и при проверке она непременно окажется подлинной, – утверждает эксперт Роскачества.

В Роскачестве просят не терять разум и взять себя в руки, после чего самостоятельно проверить, действительно ли вы выиграли в лотерею. «Для этого зайдите на официальный сайт организатора розыгрыша и удостоверьтесь, что информация об этом розыгрыше там есть. При этом не следует переходить по ссылке из письма – наберите адрес вручную или найдите его в поиске (проследите, чтобы на ссылке из результатов выдачи Google не было пометки Ad, свидетельствующей о проплаченной рекламе сайта, которую могли сделать и мошенники). Если вы используете поисковик Яндекса, обращайте внимание на сайты с синей галочкой. Если ее нет, сайту с лотереей доверять не стоит», – делятся методикой проверки эксперты Роскачества.

По их мнению, также не будет лишним обратить внимание и на адрес сайта в строке браузера, наличие HTTPS и на то, как выглядит почта для обратной связи: если в адресе присутствуют случайно сгенерированные буквы-цифры либо если почта находится не на сайте организации, а на Яндексе, Gmail, ProtonMail и так далее, это тоже признаки мошенничества.

И все-таки, по словам Ильи Лоевского, самый главный признак мошенничества, – это если у вас просят деньги, обещая вернуть больше. Организаторы настоящей лотереи никогда не попросят с вас каких-то дополнительных платежей для получения выигрыша. Ни по телефону, ни в интернете никогда не сообщайте данные вашей банковской карты – это все равно что впустить вора в свой дом.

А ЗАПАХ!

В Рязани вновь невыносимо пахнет

«27–28 июля в Песочне, на улице Тимакова, нечем дышать. МЧС отсылает к дежурной службе города. Дежурная служба не отвечает. Когда это закончится и примут ли, наконец, меры?» – написал в редакцию газеты «Рязанские ведомости» наш читатель **Денис Кузнецов**.

Как сообщили независимые экологи из РРОО «Дышим чистым», действительно, по их данным, неприятный запах был зафиксирован не только в Песочне, но даже в Кораблине и Вышгороде, Льгове, Александрове, Семчине. Телефон диспетчерской службы МЧС в эти дни, по их словам, был постоянно занят, рязанцы часами отчаянно пытались дозвониться до дежурного. В итоге жалобы были оставлены по телефону доверия МЧС России, где их внимательно выслушивали и принимали заявки.

– В сложный период пандемии нас продолжают травить, ослабляя иммунитет горожан, изощренно воздействуя на органы дыхания, – заявили «РВ» в пресс-службе организации.

Специалисты «Экологического Рязанского альянса» также подтвердили, что в эти два дня город, что называется, «накрыло», телефон горячей линии не умолкал. Люди жаловались на невыносимый запах (аммиак, навоз, силос, нефтепродукты). По их данным, география выброса такова: Матросова, 2а (пос. Шлаковый), Зубковой, 10а, б, в, 6, 16 и 18 с корпусами, с 20 по 30 с корпусами, почти полностью улицы Новоселов, Тимакова, Васильевская, Шереметьевский проезд, Касимовское шоссе, Тимуровцев, Советской Армии, Циолковского, Горького, Ленина, Костычева, Московское шоссе, Гоголя, Черновицкая, Полетаева, Щорса, Нахимова.

В министерстве природопользования области сообщили, что, действительно, многочисленными обращениями жителей в разных районах города был зафиксирован устойчивый неприятный запах вечером и ночью 27–28 июля.

– По данным измерений стационарного поста наблюдения за атмосферным воздухом, установленного по ул. Новоселов, д. 26/17, выявлено три измерения с превышением предельно допустимой концентрации сероводорода, максимальное превышение зафиксировано в 04.20, но превышение незначительное, в пределах технической погрешности по данному веществу, – отметили в ведомстве. По словам чиновников, информация с результатами замеров направлена в Приокское межрегиональное управление Росприроднадзора и органы прокуратуры, а мониторинг состояния атмосферного воздуха продолжается.

«Рязанские ведомости» направили свои запросы в управление Росприроднадзора и прокуратуры с просьбой прокомментировать сложившуюся ситуацию. О полученных ответах мы сообщим читателям в следующих номерах нашей газеты. В Рязани на этой неделе запущен новый цифровой онлайн-проект https://ecomonitor62.ru/. Благодаря данному сайту каждый рязанец сможет стать непосредственным участником народного контроля за чистотой городского воздуха, а также располагать оперативной и достоверной информацией о загрязнении промышленными выбросами в режиме «здесь и сейчас».

САМЫЕ СВЕЖИЕ НОВОСТИ • АКТУАЛЬНЫЕ СЮЖЕТЫ «РВ•ТВ»
«РЯЗАНСКИЕ ВЕДОМОСТИ» НА САЙТЕ RV-RYAZAN.RU В СОЦСЕТЯХ

СОБЕСЕДНИК

Электрический порядок

ЧТОБЫ ЕСТЕСТВЕННЫЕ МОНОПОЛИИ НЕ НАРУШАЛИ ПРАВА ГРАЖДАН, СЛЕДУЕТ ЗНАТЬ НЕ ТОЛЬКО ЗАКОН, НО И ВОЗМОЖНОСТИ АНТИМОНОПОЛЬНОЙ СЛУЖБЫ

Все те жители области, которым приходилось отстаивать свои права в разбирательствах и тяжбах с поставщиками электроэнергии, знают, как это порой бывает непросто. Есть множество подводных камней, периодически всплывают дополнительные подробности, и сетевики вроде бы оказываются правы, а значит, их требования дорого заплатить за подключение, периодические отключения электричества и многое другое являются данностью? Как бы не так. Естественные монополии очень сильно ограничены законом в своей деятельности, но главное – сделать так, чтобы закон сработал и защитил ваши права. О том, как эффективно взаимодействовать с энергетиками, мы беседуем с заместителем руководителя управления – начальником отдела рекламы, недобросовестной конкуренции и взаимодействия со средствами массовой информации Управления Федеральной антимонопольной службы по Рязанской области ИРИНОЙ КОШЕЛЕВОЙ.

Р.В. – Насколько серьезной является проблема контроля за энергоснабжающими организациями у нас в регионе?

И.К. – По электроэнергетике у нас самый большой объем дел. Это сразу заметно, если смотреть всю нашу статистику. Почему это происходит? Потому что электроэнергия – это тот товар, без которого невозможно обойтись. Руководство компаний, которые занимаются поставками, прекрасно это знает, и соблазн воспользоваться своим монопольным положением у них есть. А у нас есть полномочия антимонопольного органа, при помощи которых мы применяем классические законы о защите конкуренции и об административных правонарушениях.

Все сферы деятельности энергетиков делятся на продажу и передачу, то есть в этом бизнесе есть гарантирующие поставщики и сетевые организации. Конечный потребитель заключает договор с поставщиками и сетевыми организациями. Сетевики действуют в границах присоединенных сетей, то есть являются естественными монополиями.

Понятно, что у нас есть несколько таких организаций. Одна из них – это МРСК «Центра и Приволжья». Она владеет подстанциями, линиями электропередачи, другими объектами хозяйства. Только она одна может передавать электричество по своим линиям.

Что касается тех, кто продает электроэнергию, то они тоже действуют в условиях монополии. И хотя законом и предусмотрено, что этот рынок может быть конкурентным, но на практике определены гарантирующие поставщики. Самый крупный из них в рязанском регионе – это РЭСК.

Р.В. – Если энергетики начинают «шалить», то куда простой гражданин может обратиться за защитой своих прав?

И.К. – Раньше, до 2016 года, по части 1 статьи 10 Закона о защите конкуренции мы могли защитить интересы конкретного гражданина. Но уже четыре года, в связи с изменением порядка, мы рассматриваем только те действия монополий, которые нарушают интересы неопределенного круга лиц. Совсем недавно мы завершили споры с РЭСК, когда эта компания вводила ограничения поставок электроэнергии в места общего пользования в многоквартирных домах. Это происходило из-за того, что управляющие компании не в полном объеме оплачивали электроэнергию поставщикам. В результате энергетики решили отключать свет в подъездах. В квартирах электричество оставалось. Но даже такое положение дел нарушает права тех, кто исправно платит за свет и имеет право ходить по освещенным лестницам. Мы сразу же применили закон о защите конкуренции. Представители РЭСК судились с нами и пыталась доказать, что отключать подъезды – это нормально. Но это не так. Суд в таких ситуациях однозначно встает на защиту физлиц – потребителей электроэнергии.

Вообще, в последнее время была целая череда дел по похожим ситуациям. Сетевики пытались отключать артезианские скважины и вышки сотовой связи, если не видели в своей бухгалтерии погашенных счетов по ним. Но суд по нашему иску определял, что обесточивать данные объекты специально нельзя никогда, поскольку они несут важную общественную функцию. Отключение может вызвать непредсказуемые негативные экономические, экологические и социальные последствия.

К нам с заявлением может обратиться любая организация, любой предприниматель, если его права, по его мнению, нарушены теми, кто занимает монопольную позицию на рынке. Нарушения влекут за собой ответственность в виде штрафа как для организаций, так и для должностных лиц.

Р.В. – Кроме споров при отключении электричества, с какими еще проблемами может столкнуться рядовой потребитель?

И.К. – Есть и прямо противоположные случаи, когда среди пострадавших есть те, кто еще не потребляет электроэнергию, но очень хочет стать абонентом электросетей. Казалось бы – новых клиентов должны приветствовать. Но на практике простое технологическое присоединение может вылиться в целую историю. А в финале наше антимонопольное ведомство применяет статью 9.21 Кодекса об административных правонарушениях. И таких эпизодов масса. Это касается любых актов присоединения – гаражей, сараев, новых частных домов, даже предприятий. Есть множество правил, по которым должна действовать естественная монополия при подключении новых потребителей. Сетевая компания подлежит ответственности, если она нарушает любое из этих правил.

Самая частая проблема связана с подключением садово-огородных товариществ (СНТ).

Если жители обычного частного сектора подключают свой жилой дом, то плата за сам факт составляет 550 рублей. Технически, если речь идет о простом подключении, то это 0,4 киловольта, одна фаза, и максимальная нагрузка не должна превышать 15 киловатт в моменте. При этом подключаемый объект должен находиться от ближайшего кабеля или столба с проводом в городе не дальше 300 метров, а на селе не дальше 500.

Что касается СНТ, то все сложнее. Члены товариществ не могут подать заявку на подключение самостоятельно. Только через председателя, который обязан представлять интересы членов товарищества в разговоре с энергетиками. Это сделано, чтобы устранить внутренние споры и конфликты. Подключение предполагает взаимодействие с руководством СНТ в любом случае, а также оценку территории, установку столбов и массу других вещей. Подключение далеко не всегда осуществляется в отношении сразу всех домов СНТ. Обычно за раз требуют присоединения десяток-другой, не более. По закону плата за такое подключение рассчитывается исходя из простой формулы: количество подключаемых умножается на льготный тариф в 550 рублей. Но сетевые компании зачастую пытались умножить ту самую сумму сразу на всех официальных членов СНТ, которых может быть и 800, и 1000. И так при каждом акте подключения. Конечно же, это недопустимо, и мы сразу вмешивались в такую ситуацию.

Еще один насущный вопрос – кто должен строить объекты электросетевого хозяйства на территории СНТ? Существует несколько вариантов подключения. Жители могут захотеть построить на своей территории собственную линию, свой распределительный пункт, электрифицировать артезианскую скважину. И сделать это за свой счет. Но есть и другая ситуация, когда новое товарищество еще вообще не подключено и его обитателям совсем не нужны никакие трансформаторы и скважины, только подключение к сетям как таковое. Сетевики в такой ситуации обычно уклоняются от заключения договора и навязывают строительство линий внутри хозяйства за счет его членов. Но по закону внутри СНТ и до каждого дома сетевики обязаны строить свои линии, если иное не оговорено собственниками недвижимости.

Иногда естественные монополии идут на хитрость. В законе есть недостаточно четкая формулировка, за которую цепляются юристы энергокомпаний. Они требуют до заключения договора с председателем СНТ предоставить информацию о кадастровых номерах земельных участков, личные данные владельцев вплоть до паспортных. Так было в недавнем реальном случае – где потребность в подключении есть только у 13 домиков в СНТ из более чем полутысячи. Конечно же, нет необходимости предоставлять персональные данные энергетикам, особенно если это объективно не требуется. А надо обращаться к нам.

Р.В. – С 1 июля электрические счетчики, впервые за много десятков лет, поменяли свой статус. Теперь потребители за них не отвечают?

И.К. – Раньше приборы учета по закону ставились на границе балансовой ответственности. Если буквально, то на границе земельного участка, на столбах или на фасадах домов. Но потребителям это было невыгодно, поскольку в доме лучше сохранность приборов, за которые они отвечали. А сетевикам, наоборот, выгодно, чтобы был постоянный доступ к счетчикам. Это вызвало большое разбирательство нашего ведомства с сетевиками на федеральном уровне. Но с 1 июля 2020 года серьезное изменение внесено в законодательство. Если раньше приборы учета находились в собственности граждан, то теперь их установка, отслеживание сохранности – в ведении энергетиков. Если счетчики выходят из строя, их меняют на новые только за счет сетевиков, то же самое касается поверки, опломбирования и прочих вещей.

В текущем году, по данным рязанских антимонопольщиков, энергокомпании заплатили штрафов государству в размере более миллиона рублей. Дополнительно наложено штрафных обязательств на несколько меньшую сумму, что ниже среднего показателя в связи с частичным ограничением деятельности ведомства из-за карантина по коронавирусу. Сейчас работа антимонопольщиков возобновлена в полном объеме.

Михаил Скрипников

ТВ • ПОНЕДЕЛЬНИК 3 августа

в программе возможны изменения

ПЕРВЫЙ

05:00 09:25 Доброе утро
09:00 12:00 15:00 03:00 Новости
09:55 Модный приговор 6+
10:55 Жить здорово! 16+
12:15 Время покажет 16+
15:15 Давай поженимся! 16+
16:00 03:05 Мужское / Женское 16+
18:00 Вечерние новости
18:40 На самом деле 16+
19:40 Пусть говорят 16+
21:00 Время
21:30 Т/с «СЕРЕБРЯНЫЙ БОР» 12+
23:30 Охотники за ураном. Красноярское дело геологов 12+
00:30 Т/с «ТОТ, КТО ЧИТАЕТ МЫСЛИ» 16+
02:15 Наедине со всеми 16+

РОССИЯ

05:00 09:30 Утро России
09:00 14:30 21:05 Вести. Местное время
09:55 О самом главном 12+
11:00 14:00 17:00 20:00 Вести
11:30 Судьба человека 12+
12:40 18:40 60 минут 12+
14:55 03:30 Т/с «ТАЙНЫ СЛЕДСТВИЯ» 12+
17:15 Андрей Малахов. Прямой эфир 16+
21:20 Т/с «НАЖИВКА ДЛЯ АНГЕЛА» 12+
01:50 Т/с «ДОКТОР РИХТЕР» 16+

НТВ

05:05 Т/с «МУХТАР. НОВЫЙ СЛЕД» 16+
06:00 Утро. Самое лучшее 16+
08:00 10:00 13:00 16:00 19:00 Сегодня
08:25 10:25 Т/с «ЛЕСНИК. СВОЯ ЗЕМЛЯ» 16+
13:25 Чрезвычайное происшествие 16+
13:55 Т/с «МОРСКИЕ ДЬЯВОЛЫ. РУБЕЖИ РОДИНЫ» 16+
16:25 ДНК 16+
18:20 19:40 Т/с «МЕНТОВСКИЕ ВОЙНЫ» 16+
00:40 Т/с «СВИДЕТЕЛИ» 16+
03:05 Мы и наука. Наука и мы 12+
03:50 Дело врачей 16+

КУЛЬТУРА

06:30 Письма из Провинции 12+
07:00 Легенды мирового кино 12+
07:35 12:55 Д/ф «Да, скифы - мы!» 12+
08:15 Дороги старых мастеров 12+
08:25 13:40 Жизнь замечательных идей 12+
08:50 21:35 Х/ф «ГОНКИ ПО ВЕРТИКАЛИ» 0+
10:00 19:30 Новости культуры
10:15 Х/ф «ТЕАТР» 0+
12:35 Красивая планета 12+
14:05 Исторические концерты 12+
14:50 02:45 Цвет времени 12+
15:00 Спектакль «Ва-банк» 12+
16:45 Д/ф «Душа Петербурга» 12+
17:35 Библейский сюжет 12+
18:05 Полиглот 12+
18:50 Д/ф «Пушки победы конструктора Грабина» 12+
19:45 Д/ф «Подземная одиссея» 12+
20:40 Спокойной ночи, малыши! 0+
20:55 Искусственный отбор 12+
22:45 Прощай, XX век! 12+
23:25 Т/с «КОНЕЦ ПАРАДА» 16+
00:25 Д/ф «Неразрешимые противоречия Марио Ланца» 12+
01:15 Х/ф «ТРЕВОЖНАЯ КНОПКА» 18+

ТВЦ

06:00 Настроение
08:10 Т/с «КАМЕНСКАЯ» 16+
10:20 Д/ф «Анне Вески. Не оставляйте женщину одну...» 12+
11:30 14:30 17:50 22:00 00:00 События
11:50 Т/с «ОНА НАПИСАЛА УБИЙСТВО» 12+
13:40 05:10 Мой герой 12+
14:50 Город новостей
15:05 03:40 Т/с «МИСС МАРПЛ АГАТЫ КРИСТИ» 12+
16:55 90-е. Горько! 16+
18:15 Т/с «НИКОНОВ И КО» 16+
22:30 Политика на гиперзвуке 16+
23:05 01:55 Знак качества 16+
00:30 Петровка, 38 16+
00:45 Красный проект 16+
02:35 Д/ф «Женщины Валерия Золотухина» 16+
03:15 Осторожно, мошенники! 16+

МАТЧ ТВ

06:00 Команда мечты 12+ **06:30** Ген победы 12+ **07:00 08:55 11:00 13:10 15:20 17:00 18:45 21:20** Новости **07:05 11:05 13:15 15:25 17:10 18:50 21:25** Все на Матч! **09:00** Футбол. Чемпионат Италии 0+ **11:35 12:05 12:40 13:45 14:35 16:15 18:00 20:45** XXII Летние Олимпийские игры. Наши победы 0+ **19:30** Д/ф «Олимпиада-80» 12+ **22:00** Бокс. Сергей Шигашев против Кингсли Экбунике. Алексей Евченко против Джеза Смита. **01:00** One FC. Родтанг Джитмуангнон против Петчдама Петчьинди. Петчморакот Петчьинди против Йодсанклая Фэйртекса16+ **03:00** «Милан» - «Ливерпуль» 2007 г. 0+ **03:30** Идеальная команда 12+ **04:30** Д/с «Несерьезно о Футболе» 12+ **05:40** По России с Футболом 12+

СТС

06:00 05:50 Ералаш 6+ **06:25 06:50 07:30** Мультфильмы 0+ **08:00** М/ф «Дорога на Эльдорадо» 6+ **09:50** М/ф «Облачно... 2. Месть гмо» 0+ **11:40** Х/ф «БРИЛЛИАНТОВЫЙ ПОЛИЦЕЙСКИЙ» 16+ **13:30** Т/с «ИВАНОВЫ-ИВАНОВЫ» 12+ **19:00** Т/с «ЛЮБОВЬ В НЕРАБОЧИЕ НЕДЕЛИ» 16+ **19:50** Х/ф «Я - ЧЕТВЁРТЫЙ» 12+ **21:55** Х/ф «ТЕЛЕПОРТ» 16+ **23:45** Х/ф «ДЕВУШКА, КОТОРАЯ ЗАСТРЯЛА В ПАУТИНЕ» 18+ **02:00** Х/ф «ВЕРТИКАЛЬНЫЙ ПРЕДЕЛ» 12+ **03:55** Х/ф «ОТПУСК В НАРУЧНИКАХ» 16+ **05:20** Мультфильмы 0+

ОТР

01:10 08:00 16:00 01:10 Т/с «ПРАКТИКА» 12+ **02:05** Х/ф «КАК ПОССОРИЛИСЬ ИВАН ИВАНОВИЧ С ИВАНОМ НИКИФОРОВИЧЕМ» 0+ **03:15** Звук 12+ **04:25** Гамбургский счет 12+ **04:50** Культурный обмен 12+ **05:30** Д/ф «Путешествие по провинции» 12+ **06:00 18:30** Домашние животные 12+ **06:30** Большая наука России 12+ **07:00 17:05 23:35** Д/ф «100 чудес света» 12+ **08:50 16:50** Медосмотр 12+ **09:00 15:05** Календарь 12+ **09:40 15:45** Среда обитания 12+ **09:50 22:00** Т/с «АГЕНТ» 16+ **11:20 00:30** Вспомнить все 12+ **11:30** Д/ф «Путешествие по провинции» 12+ **12:00 13:00 15:00 17:00 18:00 20:00** Новости **12:05 13:15 19:00 20:20** ОТРажение **18:05** Имею право! 12+ **00:40** Д/ф «Путешествие по провинции» 12+ **02:00** ОТРажение 12+ **04:25** Служу Отчизне 12+
ТКР 07:00 – 07:30 Темная история 16+ **07:30 – 08:00** Небо, открытое для всех 16+ **18:00 – 18:30** Новости-Рязань 16+ **18:30 – 19:00** Разные люди 16+

ЗВЕЗДА

05:20 Д/с «Хроника Победы» 12+ **05:45 18:30** Д/с «Оружие Победы» 6+ **06:00** Д/с «Сделано в СССР» 6+ **06:10** Д/с «Война командармов» 16+ **07:55** Х/ф «КРИМИНАЛЬНЫЙ КВАРТЕТ» 16+ **09:40 13:15** Т/с «ДРАЙВ» 18+ **13:00 18:00** Новости дня **19:00** Д/с «Русские снайперы» 12+ **19:50 20:40** Д/с «Загадки века» 12+ **21:30** Открытый эфир 12+ **23:05** Х/ф «МЕДОВЫЙ МЕСЯЦ» 0+ **00:55** Х/ф «ДОМ, В КОТОРОМ Я ЖИВУ» 16+ **02:30** Х/ф «ПЯТЕРО С НЕБА» 12+ **04:00** Х/ф «БЕСПОКОЙНОЕ ХОЗЯЙСТВО» 0+

ТЕЛЕ-ЭХО

07:00 «Прикосновение к истокам» 12+ **07:30** «Хорошие новости» 12+ **07:45** «Другая музыка» 12+ **08:00** «Хорошие новости» 12+ **08:15** «Полеты над Северной Фиваидой» 12+ **08:30** «Другая музыка» 12+ **09:00** «Успешный человек» 12+ **09:30 12:30 18:30 02:30** «Беседы с владыкой Павлом» 12+ **10:00** «Хорошие новости» 12+ **10:15** «Суворов» Д/ф 0+ **12:00** «Последние события» 12+ **13:00** «У самого синего моря» Х/ф 0+ **14:30** «Другая музыка» 12+ **15:00** «Хорошие новости» 12+ **15:45** «Живая история» 12+ **16:00** «Петр Первый» Х/ф 6+ **18:00** «Хорошие новости» 12+ **18:15** «Живая история» 12+ **19:00** «Друзья жениха» Х/ф 16+ **21:00** «Хорошие новости» 12+ **21:15** «Другая музыка» 12+ **21:30** «Нирвана» Х/ф 16+ **23:30** «Другая музыка» 12+ **00:00** «Рядом с раем» Х/ф 16+ **02:00** «Хорошие новости» 12+ **03:00** «Добро пожаловать или соседям вход воспрещен» Х/ф 16+ **06:00 06:30** «Прикосновение к истокам» 12+

ГОРОДСКОЙ

07:00 Программы Телекомпании «Город» 16+ **07:45** «Мультфильмы» 0+ **08:00** Программы Телекомпании «Город» 16+ **08:45** «Мультфильмы» 0+ **09:15** Д/Ф Россия 12+ **09:45** Т/С «Развод» 16+ **10:40** Д/Ф «Люди силы» 16+ **11:30** Т/С «Академия» 12+ **12:25** Х/Ф «Искусственный интеллект» 16+ **13:15** Т/С «Семейный бизнес» 12+ **13:45** Т/С «Граф Монте-Кристо» 12+ **15:45** Д/Ф «Агрессивная среда» 12+ **16:40** «Мультфильмы» 0+ **16:50** Д/Ф «Большой скачок» 12+ **17:20** Т/С «Развод» 16+ **18:15** Д/Ф Россия 12+ **18:45** «Мультфильмы» 0+ **19:00** Программы Телекомпании «Город» 16+ **19:45** Т/С «Академия» 12+ **20:45** Х/Ф «Искусственный интеллект» 16+ **21:45** Программы Телекомпании «Город» 16+ **22:30** Д/Ф Россия 12+ **23:00** Х/Ф «Бегущая по волнам» 0+ **01:25** Программы Телекомпании «Город» 16+ **02:10** Д/Ф «Люди силы» 16+ **02:55** Д/Ф Россия 12+ **03:20** Программы Телекомпании «Город» 16+ **04:05** Т/С «Семейный бизнес» 12+ **04:30** Д/Ф «Большой скачок» 12+ **04:55** Д/Ф «Агрессивная среда» 12+ **05:40** «Ночное вещание» 16+

ТВ • ВТОРНИК 4 августа

в программе возможны изменения

ПЕРВЫЙ

05:00 09:25 Доброе утро
09:00 12:00 15:00 03:00 Новости
09:55 Модный приговор 6+
10:55 Жить здорово! 16+
12:15 Время покажет 16+
15:15 Давай поженимся! 16+
16:00 03:05 Мужское / Женское 16+
18:00 Вечерние новости
18:40 На самом деле 16+
19:40 Пусть говорят 16+
21:00 Время
21:30 Т/с «СЕРЕБРЯНЫЙ БОР» 12+
23:30 Лефорт. Балтийская легенда 12+
00:30 Т/с «ТОТ, КТО ЧИТАЕТ МЫСЛИ» 16+
02:15 Наедине со всеми 16+

РОССИЯ

05:00 09:30 Утро России
09:00 14:30 21:05 Вести. Местное время
09:55 О самом главном 12+
11:00 14:00 17:00 20:00 Вести
11:30 Судьба человека 12+
12:40 18:40 60 минут 12+
14:55 03:30 Т/с «ТАЙНЫ СЛЕДСТВИЯ» 12+
17:15 Андрей Малахов. Прямой эфир 16+
21:20 Т/с «НАЖИВКА ДЛЯ АНГЕЛА» 12+
01:50 Т/с «ДОКТОР РИХТЕР» 16+

НТВ

05:05 Т/с «МУХТАР. НОВЫЙ СЛЕД» 16+
06:00 Утро. Самое лучшее 16+
08:00 10:00 13:00 16:00 19:00 Сегодня
08:25 10:25 Т/с «ЛЕСНИК» 16+
13:25 Чрезвычайное происшествие 16+
13:55 Т/с «МОРСКИЕ ДЬЯВОЛЫ» 16+
16:25 ДНК 16+
18:20 19:40 Т/с «МЕНТОВСКИЕ ВОЙНЫ» 16+
00:40 Т/с «СВИДЕТЕЛИ» 16+
03:05 Дело врачей 16+

КУЛЬТУРА

06:30 Письма из Провинции 12+
07:00 Легенды мирового кино 12+
07:30 12:45 19:45 Д/ф «Подземная одиссея» 12+
08:20 13:40 Жизнь замечательных идей 12+
08:50 21:35 Х/ф «ГОНКИ ПО ВЕРТИКАЛИ» 0+
10:00 19:30 Новости культуры
10:15 Д/ф «Неразрешимые противоречия Марио Ланца» 12+
11:10 20:55 Искусственный отбор 12+
11:55 Academia 12+
14:10 Исторические концерты 12+
15:00 «Похождение, составленное по поэме Н.В.Гоголя «Мертвые души» 12+
17:10 Д/с «Запечатленное время» 12+
17:35 Библейский сюжет 12+
18:05 Полиглот 12+
18:50 Д/ф «Космический архитектор» 12+
20:40 Спокойной ночи, малыши! 0+
22:45 Прощай, XX век! 12+
23:25 Т/с «КОНЕЦ ПАРАДА» 16+
00:25 Тем временем. Смыслы 12+
01:15 Х/ф «РОК, РОК, РОК!» 12+
02:40 Красивая планета 12+

ТВЦ

06:00 Настроение
08:10 Доктор И... 16+
08:40 Х/ф «БОЛЬШАЯ СЕМЬЯ» 0+
10:55 Д/ф «Актерские судьбы» 12+
11:30 14:30 17:50 22:00 00:00 События
11:50 Т/с «ОНА НАПИСАЛА УБИЙСТВО» 12+
13:35 05:05 Мой герой 12+
14:50 Город новостей
15:05 03:35 Т/с «МИСС МАРПЛ АГАТЫ КРИСТИ» 12+
16:55 Свадьба и развод 16+
18:15 Т/с «НИКОНОВ И КО» 16+
22:30 «Осторожно, мошенники!» 16+
23:05 01:50 Д/ф «Звезды легкого поведения» 16+
00:30 Петровка, 38 16+
00:45 Красный проект 16+
02:25 Прощание. Фаина Раневская 16+
03:10 Осторожно, мошенники! 16+

МАТЧ ТВ

06:00 Команда мечты 12+ **06:30** Ген победы 12+ **07:00 08:55 10:15 14:00 17:25** Новости **07:05 10:20 17:50 21:25** Все на Матч! **09:00** Д/ф «Олимпиада-80» 12+ **11:10** Александра Трусова 12+ **11:40** Бокс Сергей Шигашев против Кингсли Экбунике. Алексей Евченко против Джеза Смита 16+ **13:40 17:30 05:20** Дневник Олимпиады, которой не было… 12+ **14:05** Все на хоккей! 16+ **14:55** «Parimatch Sochi Hockey Open». ХК «Сочи» - Олимпийская сборная России **18:55** Хоккей. «Parimatch Sochi Hockey Open». СКА - «Локомотив» **22:00** Бокс Исмаил Илиев против Асинии Байфилда. Али Измайлов против Лоренса Осуэке **01:30** Д/ф «Джошуа против Кличко. Возвращение на Уэмбли» 12+ **02:20** Д/с «Одержимые» 12+ **02:50** «Спортивный детектив» 16+ **03:50** Открытый показ 12+ **04:20** Д/с «Несерьезно о Футболе» 12+

СТС

06:00 05:50 Ералаш 6+ **06:25 06:50 07:30** Мультфильмы» 0+ **08:00 18:30 19:00** Т/с «ЛЮБОВЬ В НЕРАБОЧИЕ НЕДЕЛИ» 16+ **09:00** Х/ф «ТЕЛЕПОРТ» 16+ **10:45** Х/ф «Я - ЧЕТВЁРТЫЙ» 12+ **12:55** Т/с «ИВАНОВЫ-ИВАНОВЫ» 16+ **20:00** Х/ф «БРОСОК КОБРЫ» 16+ **22:25** Х/ф «БРОСОК КОБРЫ-2» 16+ **00:35** Х/ф «ВЕРТИКАЛЬНЫЙ ПРЕДЕЛ» 12+ **02:45** Х/ф «ОТПУСК В НАРУЧНИКАХ» 16+ **04:10** Слава Богу, ты пришел! 16+ **05:00** 6 кадров 16+ **05:20** Мультфильмы 0+

ОТР

04:50 За дело! 12+ **05:30 11:30** Д/ф «Путешествие по провинции» 12+ **06:00** Домашние животные 12+ **06:30** Большая наука России 12+ **07:00 17:05 23:35** Д/ф «100 чудес света» 12+ **08:00 16:00 01:10** Т/с «ПРАКТИКА» 12+ **08:50 16:50** Медосмотр 12+ **09:00 15:05** Календарь 12+ **09:40 15:45 18:45** Среда обитания 12+ **09:50 22:00** Т/с «АГЕНТ» 16+ **11:20 00:30** Вспомнить все 12+ **12:00 13:00 15:00 17:00 18:00 20:00** Новости **12:05 13:15 19:00 20:20** ОТРажение **18:05** Культурный обмен 12+ **00:40** Д/ф «Путешествие по провинции» 12+ **02:00** ОТРажение 12+ **04:25** Дом «Э» 12+
ТКР 07:00 – 07:30 Новости-Рязань 16+ **07:30 – 08:00** Разные люди 16+ **18:00 – 18:30** Новости-Рязань 16+ **18:30 – 19:00** Поговорим 16+

ЗВЕЗДА

06:05 Не факт! 6+ **06:40** Д/ф «Легенды госбезопасности» 16+ **07:30** Х/ф «РЯБИНОВЫЙ ВАЛЬС» 12+ **09:35 13:15 02:05** Т/с «ОФИЦЕРЫ» 16+ **13:00 18:00** Новости дня **18:30 01:40** Д/с «Сделано в СССР» 6+ **19:00** Д/с «Русские снайперы» 12+ **19:50 20:40** Улика из прошлого 16+ **21:30** Открытый эфир 12+ **23:05** Х/ф «СПИРАЛЬ» 12+ **01:00** Д/ф «Легенды госбезопасности» 16+

ТЕЛЕ-ЭХО

07:00 «Град святой Екатерины» Д/ф 12+ **07:30** «Хорошие новости» 12+ **07:45** «Другая музыка» 12+ **08:00** «Хорошие новости» 12+ **08:15** «Полеты над Северной Фиваидой» 12+ **08:30** «Возвращение имени» Д/ф 12+ **09:00** «Хорошие новости» 12+ **09:30 12:30 02:30 05:00** «Беседы с владыкой Павлом» 12+ **10:00** «Хорошие новости» 12+ **10:30** «У самого синего моря» Х/ф 0+ **12:00** «Последние события» 12+ **13:00** «Подкидыш» Х/ф 0+ **14:00** «По щучьему веленью» Х/ф 0+ **15:00** «Хорошие новости» 12+ **15:15** «Туда, где свет» Д/ф 12+ **15:45** «Лица Церкви» 12+ **16:00** «Петр Первый» Х/ф 2 серия 6+ **18:00** «Хорошие новости» 12+ **18:15** «Полеты над северной Фиваидой» 12+ **18:30** «Успешный человек» 12+ **19:00** «К2: Предельная высота» Х/ф 16+ **21:00** «Хорошие новости» 12+ **21:15** «Другая музыка» 12+ **21:30** «Кое-что о Марте» Х/ф 16+ **23:30** «Другая музыка» 12+ **00:00** «Аферист» Х/ф 16+ **02:00** «Хорошие новости» 12+ **03:00** «Хорошие новости» 12+ **03:30** «Нирвана» Х/ф 16+ **05:30** «Хорошие новости» 12+ **06:00** «Колокола покаяния» 12+ Д/ф 12+ **06:30** «Разве не знаете, что вы – храм» Д/ф 12+

ГОРОДСКОЙ

07:00 Программы Телекомпании «Город» 16+ **07:45** «Мультфильмы» 0+ **08:00** Программы Телекомпании «Город» 16+ **08:45** «Мультфильмы» 0+ **09:15** Д/Ф Россия 12+ **09:45** Т/С «Развод» 16+ **10:40** Д/Ф «Люди силы» 16+ **11:30** Т/С «Академия» 12+ **12:25** Х/Ф «Искусственный интеллект» 16+ **13:15** Т/С «Семейный бизнес» 12+ **13:45** Т/С «Граф Монте-Кристо» 12+ **15:45** Д/Ф «Агрессивная среда» 12+ **16:40** «Мультфильмы» 0+ **16:50** Д/Ф «Большой скачок» 12+ **17:20** Т/С «Развод» 16+ **18:15** Д/Ф Россия 12+ **18:45** «Мультфильмы» 0+ **19:00** Программы Телекомпании «Город» 16+ **19:45** Т/С «Академия» 12+ **20:45** Х/Ф «Искусственный интеллект» 16+ **21:45** Программы Телекомпании «Город» 16+ **22:30** Д/Ф Россия 12+ **23:00** Х/Ф «День выборов по-французски» 16+ **00:45** Программы Телекомпании «Город» 16+ **01:30** Д/Ф «Люди силы» 16+ **02:15** Д/Ф Россия 12+ **02:40** Программы Телекомпании «Город» 16+ **03:25** Т/С «Семейный бизнес» 12+ **03:50** Д/Ф «Большой скачок» 12+ **04:15** Д/Ф «Агрессивная среда» 12+ **05:00** «Ночное вещание» 16+

ТКР

03 АВГУСТА, ПОНЕДЕЛЬНИК

05:00 «Все сначала» 16+ **06:00** «Закрытый архив 3» 16+ **06:30** «Невероятная наука» 12+ **07:30** «Детское время» 6+ **08:00** «Все сначала» 16+ **09:00** Х/ф «Принцесса Мален» 6+ **11:00** «Ойкумена Федора Конюхова» 12+ **11:30** Т/с «Сашка» 16+ **12:30** Т/с «Спас под березами» 12+ **13:30** «Достояние республик» 12+ **14:00** «Новости» 16+ **14:15** «Компас» 16+ **14:45** «Истории спасения» 16+ **15:45** «Детское время» 6+ **16:00** «Новости» 16+ **16:15** Х/ф «Часовщик» 16+ **18:00** Т/с «Городские шпионы» 12+ **19:00** «Новости» 16+ **19:30** Х/ф «Главный конструктор» Серия 1» 12+ **20:45** «Пять причин поехать в…» 12+ **21:00** «Новости» 16+ **21:30** «Разные люди» 16+ **22:00** Х/ф «Неидеальная женщина» 12+ **23:45** «Пять причин поехать в…» 12+ **00:00** «Новости» 16+ **00:30** Т/с «Городские шпионы» 12+ **01:30** Х/ф «Пленница» 16+ **03:00** «Вернисаж песен Лаймы Вайкуле» 12+ **04:00** Т/с «Спас под березами» 12+

04 АВГУСТА, ВТОРНИК

05:00 «Все сначала» 16+ **06:00** Т/с «Городские шпионы» 12+ **07:00** «Новости» 16+ **07:30** «Детское время» 6+ **08:00** «Все сначала» 16+ **09:00** Х/ф «Неидеальная женщина» 12+ **10:45** «Пять причин поехать в…» 12+ **11:00** «Ойкумена Федора Конюхова» 12+ **11:30** Т/с «Сашка» 16+ **12:30** Т/с «Спас под березами» 12+ **13:30** «Достояние республик» 12+ **14:00** «Новости» 16+ **14:15** «Разные люди» 16+ **14:45** «Истории спасения» 16+ **15:45** «Детское время» 6+ **16:00** «Новости» 16+ **16:15** Х/ф «Осторожно, двери закрываются!» 16+ **18:00** Т/с «Городские шпионы» 12+ **19:00** «Новости» 16+ **19:30** Х/ф «Главный конструктор» Серия 2» 12+ **20:45** «Пять причин поехать в…» 12+ **21:00** «Новости» 16+ **21:30** «Поговорим» 16+ **22:00** Х/ф «Пленники солнца» 16+ **23:30** «Ойкумена Федора Конюхова» 12+ **00:00** «Новости» 16+ **00:30** Т/с «Городские шпионы» 12+ **01:30** Х/ф «Главный конструктор» Серия 1» 12+ **02:30** «Достояние республик» 12+ **03:00** «Истории спасения» 16+ **04:00** Т/с «Спас под березами» 12+

05 АВГУСТА, СРЕДА

05:00 «Все сначала» 16+ **06:00** Т/с «Городские шпионы» 12+ **07:00** «Новости» 16+ **07:30** «Детское время» 6+ **08:00** «Все сначала» 16+ **09:00** Х/ф «Пленники солнца» 16+ **10:30** «Ойкумена Федора Конюхова» 12+ **11:30** Т/с «Сашка» 16+ **12:30** Т/с «Спас под березами» 12+ **13:30** «Достояние республик» 12+ **14:00** «Новости» 16+ **14:15** «Поговорим» 16+ **14:45** «Без обмана» 16+ **15:45** «Детское время» 6+ **16:00** «Новости» 16+ **16:15** Х/ф «Неидеальная женщина» 12+ **18:00** Т/с «Городские шпионы» 12+ **19:00** «Новости» 16+ **19:30** Х/ф «Римские свидания» 16+ **21:00** «Новости» 16+ **21:30** «Проездом» 16+ **22:00** Х/ф «Семья» 12+ **23:30** «Ойкумена Федора Конюхова» 12+ **00:00** «Новости» 16+ **00:30** Т/с «Чужая милая» 12+ **01:30** Х/ф «Главный конструктор» Серия 2» 12+ **02:45** «Пять причин поехать в…» 12+ **03:00** «Истории спасения» 16+ **04:00** Т/с «Спас под березами» 12+

06 АВГУСТА, ЧЕТВЕРГ

05:00 «Все сначала» 16+ **06:00** Т/с «Чужая милая» 12+ **07:00** «Новости» 16+ **07:30** «Детское время» 6+ **08:00** «Все сначала» 16+ **09:00** Х/ф «Римские свидания» 16+ **10:30** «Ойкумена Федора Конюхова» 12+ **11:30** Т/с «Сашка» 16+ **12:30** Т/с «Спас под березами» 12+ **13:30** «Достояние республик» 12+ **14:00** «Новости» 16+ **14:15** «Проездом» 16+ **14:45** «Без обмана» 16+ **15:45** «Детское время» 6+ **16:00** «Новости» 16+ **16:15** Х/ф «Пленники солнца» 16+ **18:00** Т/с «Чужая милая» 12+ **19:00** «Новости» 16+ **19:30** Х/ф «Мечтать не вредно» 16+ **21:00** «Новости» 16+ **21:30** «Соседи» 16+ **22:00** Х/ф «Тереза Д.» 16+ **00:00** «Новости» 16+ **00:30** Т/с «Чужая милая» 12+ **01:30** Х/ф «Семья» 12+ **03:00** «Ойкумена Федора Конюхова» 12+ **03:30** «Достояние республик» 12+ **04:00** Т/с «Спас под березами» 12+

07 АВГУСТА, ПЯТНИЦА

05:00 «Все сначала» 16+ **06:00** Т/с «Чужая милая» 12+ **07:00** «Новости» 16+ **07:30** «Детское время» 6+ **08:00** «Все сначала 16+ **09:00** Х/ф «Тереза Д.» 16+ **11:00** «Ойкумена Федора Конюхова» 12+ **11:30** Т/с «Сашка» 16+ **12:30** Т/с «Спас под березами» 12+ **13:30** «Достояние республик» 12+ **14:00** «Новости» 16+ **14:15** «Соседи» 16+ **14:45** «Без обмана» 16+ **15:45** «Детское время» 6+ **16:00** «Новости» 16+ **16:15** Х/ф «Римские свидания» 16+ **18:00** Т/с «Чужая милая» 12+ **19:00** «Новости» 16+ **19:30** Х/ф «Дзисай» 12+ **21:00** «Новости» 16+ **21:30** «Черный кот. Избранное» 16+ **22:00** Х/ф «Мария – королева Шотландии» 12+ **00:00** «Новости» 16+ **00:30** Т/с «Чужая милая» 12+ **01:30** Х/ф «Мечтать не вредно» 16+ **03:00** «Ойкумена Федора Конюхова» 12+ **04:00** Т/с «Спас под березами» 12+

08 АВГУСТА, СУББОТА

05:00 «Все сначала» 16+ **06:00** Т/с «Чужая милая» 12+ **07:00** «Вся правда о…» 12+ **08:00** «Все сначала» 16+ **09:00** «Соседи» 16+ **09:30** «Бон аппетит!» 12+ **10:00** «Ойкумена Федора Конюхова» 12+ **11:00** «Моя история. Юлий Гусман» 12+ **11:30** «Черный кот. Избранное» 16+ **12:00** Х/ф «Пиноккио» Серия 1» 6+ **14:00** Х/ф «Мария – королева Шотландии» 12+ **16:00** Т/с «Темные лабиринты прошлого» 16+ **17:00** «Вся правда о…» 12+ **18:00** «Поговорим» 16+ **18:30** «Разные люди» 16+ **19:00** Х/ф «Тереза Д.» 16+ **21:00** «Темная история» 16+ **21:30** Х/ф «Кафе» 16+ **23:30** «Достояние республик» 12+ **00:00** Т/с «Тайна замка Тамплиеров» 16+ **01:00** Х/ф «Мечтать не вредно» 16+ **02:30** «Без обмана» 16+ **03:00** «Вся правда о…» 12+ **04:00** Т/с «Сашка» 16+

09 АВГУСТА, ВОСКРЕСЕНЬЕ

05:00 «Все сначала» 16+ **06:00** Т/с «Темные лабиринты прошлого» 16+ **08:00** «Все сначала» 16+ **09:00** Х/ф «Пиноккио» Серия 1» 6+ **10:30** «Бон аппетит!» 12+ **11:00** «Достояние республик» 12+ **11:30** «Темная история» 16+ **12:00** Х/ф «Пиноккио» Серия 2» 6+ **14:00** Х/ф «Кафе» 16+ **16:00** Т/с «Темные лабиринты прошлого» 16+ **17:00** «Невероятная наука» 12+ **18:00** «Моя история. Юлий Гусман» 12+ **18:30** Концерт группы «Несчастный случай» 12+ **20:30** «Проездом» 16+ **21:00** «Компас» 16+ **21:30** Х/ф «Искупление» 16+ **00:00** Т/с «Тайна замка Тамплиеров» 16+ **01:00** Х/ф «Мария – королева Шотландии» 12+ **03:00** Т/с «Спас под березами» 12+

ТВ • СРЕДА 5 августа

в программе возможны изменения

ПЕРВЫЙ

05:00 09:25 Доброе утро
09:00 12:00 15:00 03:00 Новости
09:55 Модный приговор 6+
10:55 Жить здорово! 16+
12:15 Время покажет 16+
15:15 Давай поженимся! 16+
16:00 03:05 Мужское / Женское 16+
18:00 Вечерние новости
18:40 На самом деле 16+
19:40 Пусть говорят 16+
21:00 Время
21:30 Т/с «СЕРЕБРЯНЫЙ БОР» 12+
23:30 Чукотский спецназ 12+
00:30 Т/с «ТОТ, КТО ЧИТАЕТ МЫСЛИ» 16+
02:15 Наедине со всеми 16+

РОССИЯ

05:00 09:30 Утро России
09:00 14:30 21:05 Вести. Местное время
09:55 О самом главном 12+
11:00 14:00 17:00 20:00 Вести
11:30 Судьба человека 12+
12:40 18:40 60 минут 12+
14:55 03:30 Т/с «ТАЙНЫ СЛЕДСТВИЯ» 12+
17:15 Андрей Малахов. Прямой эфир 16+
21:20 Т/с «НАЖИВКА ДЛЯ АНГЕЛА» 12+
01:50 Т/с «ДОКТОР РИХТЕР» 16+

НТВ

05:05 Т/с «МУХТАР. НОВЫЙ СЛЕД» 16+
06:00 Утро. Самое лучшее 16+
08:00 10:00 13:00 16:00 19:00 Сегодня
08:25 10:25 Т/с «ЛЕСНИК. СВОЯ ЗЕМЛЯ» 16+
13:25 Чрезвычайное происшествие 16+
13:55 Т/с «МОРСКИЕ ДЬЯВОЛЫ. СМЕРЧ. СУДЬБЫ» 16+
16:25 ДНК 16+
18:20 19:40 Т/с «МЕНТОВСКИЕ ВОЙНЫ» 16+
23:00 Х/ф «МОЯ ФАМИЛИЯ ШИЛОВ» 16+
00:40 Т/с «СВИДЕТЕЛИ» 16+
03:10 Дело врачей 16+

КУЛЬТУРА

06:30 Письма из Провинции 12+
07:00 Легенды мирового кино 12+
07:30 12:45 19:45 Д/ф «Подземная одиссея» 12+
08:20 13:40 Жизнь замечательных идей 12+
08:50 21:35 Х/ф «ГОНКИ ПО ВЕРТИКАЛИ» 0+
10:00 19:30 Новости культуры
10:15 00:25 Д/ф «Скучная жизнь Марио Дель Монако» 12+
11:10 20:55 Искусственный отбор 12+
11:55 Academia 12+
14:05 Исторические концерты 12+
15:00 Спектакль «Леди Макбет нашего уезда» 12+
17:10 Д/с «Запечатленное время» 12+
17:35 Библейский сюжет 12+
18:05 Полиглот 12+
18:50 Д/ф «Повелитель гироскопов. Александр Ишлинский» 12+
20:40 Спокойной ночи, малыши! 0+
22:45 Прощай, XX век! 12+
23:25 Т/с «КОНЕЦ ПАРАДА» 16+
01:20 Х/ф «ВТОРОЙ ХОР» 0+
02:50 Цвет времени 12+

ТВЦ

06:00 Настроение
08:15 Х/ф «ВЕРНЫЕ ДРУЗЬЯ» 0+
08:45 Х/ф «МАЧЕХА» 0+
10:35 Короли эпизода. Надежда Федосова 12+
11:30 14:30 17:50 22:00 00:00 События
11:50 Т/с «ОНА НАПИСАЛА УБИЙСТВО» 12+
13:40 05:10 Мой герой 12+
14:50 Город новостей
15:05 03:45 Т/с «МИСС МАРПЛ АГАТЫ КРИСТИ» 12+
16:55 Мужчины Марины Голуб 16+
18:15 Т/с «НИКОНОВ И КО» 16+
22:30 Обложка. Скандальные фото 16+
23:05 01:55 90-е. Выпить и закусить 16+
00:30 Петровка, 38 16+
00:45 Красный проект 16+
02:35 Хроники московского быта 12+
03:15 Осторожно, мошенники! 16+

МАТЧ ТВ

06:00 Команда мечты 12+ **06:30** Ген победы 12+ **07:00 08:55 11:00 14:20 18:55** Новости **07:05 11:05 13:35 14:25 17:25 23:55** Все на Матч! **09:00 11:35** Футбол. Лига Европы0+ **14:00** «КХЛ. Лето. Live»12+ **14:55** «Parimatch Sochi Hockey Open». ХК «Сочи» - «Локомотив» **18:05 05:40** Дневник Олимпиады, которой не было… 12+ **18:25** Еврокубки 12+ **19:00** Все на Футбол! 16+ **19:45** Футбол«Шахтер» - «Вольфсбург» **21:50** Футбол «Интер» - «Хетафе» **00:25** Бокс Георгий Челохсаев против Айка Шахназаряна. Андрей Сироткин против Артема Карпеца. 16+ **02:25** Самые сильные 12+ **02:55** One FC. Джошуа Пасио против Рене Каталана. Стамп Фэйртекс против Би Нгуен 16+ **04:35** Д/с «Несерьезно о Футболе» 12+

СТС

06:00 05:50 Ералаш 6+ **06:25 06:50 07:30** Мультфильмы 0+ **08:00 19:00** Т/с «ЛЮБОВЬ В НЕРАБОЧИЕ НЕДЕЛИ» 16+ **08:30** Х/ф «БРОСОК КОБРЫ» 16+ **10:45** Х/ф «БРОСОК КОБРЫ-2» 16+ **12:55** Т/с «ИВАНОВЫ-ИВАНОВЫ» 16+ **20:00** Х/ф «ГЛУБОКОВОДНЫЙ ГОРИЗОНТ» 16+ **22:05** Х/ф «НАПРОЛОМ» 16+ **00:05** Х/ф «ЯВЛЕНИЕ» 16+ **01:45** Х/ф «МСТИТЕЛИ» 16+ **03:10** Х/ф «ПРИВЕТ, СЕСТРА, ПРОЩАЙ, ЖИЗНЬ» 16+ **04:35** Шоу выходного дня 16+ **05:20** М/ф «Кошкин дом» 0+

ОТР

04:50 18:30 Моя история 12+ **05:20** Большая страна 12+ **05:30 11:30** Д/ф «Путешествие по провинции» 12+ **06:00** Домашние животные 12+ **06:30 18:05** Большая наука России 12+ **07:00 17:05 23:35** Д/ф «100 чудес света» 12+ **08:00 16:00 01:10** Т/с «ПРАКТИКА» 12+ **08:50 16:50** Медосмотр 12+ **09:00 15:05** Календарь 12+ **09:40 15:45** Среда обитания 12+ **09:50 22:00** Т/с «АГЕНТ» 16+ **11:20 00:30** Вспомнить все 12+ **12:00 13:00 15:00 17:00 18:00 20:00** Новости **12:05 13:15 19:00 20:20** ОТРажение **00:40** Д/ф «Путешествие по провинции. » 12+ **02:00** ОТРажение 12+ **04:25** Имею право! 12+
ТКР 07:00 – 07:30 Новости-Рязань 16+ **07:30 – 08:00** Поговорим 16+ **18:00 – 18:30** Новости-Рязань 16+ **18:30 – 19:00** Проездом 16+

ЗВЕЗДА

05:40 09:05 13:15 03:10 Т/с «ОФИЦЕРЫ. ОДНА СУДЬБА НА ДВОИХ» 16+ **06:00** Т/с «ОФИЦЕРЫ» 16+ **13:00 18:00** Новости дня **18:30** Д/с «Оружие Победы» 6+ **19:00** Д/с «Русские снайперы» 12+ **19:50 20:40** Д/с «Секретные материалы» 12+ **21:30** Открытый эфир 12+ **23:05** Х/ф «ШЕЛ ЧЕТВЕРТЫЙ ГОД ВОЙНЫ...» 0+ **00:50** Х/ф «БЕЛЫЙ ВЗРЫВ» 0+ **02:00** Не факт! 6+ **02:30** Д/ф «Выдающиеся авиаконструкторы» 12+

ТЕЛЕ-ЭХО

07:15 «Полеты над северной Фиваидой» Д/ф 12+ **07:30** «Хорошие новости» 12+ **07:45** «Другая музыка» 12+ **08:00** «Хорошие новости» 12+ **08:15** «Полеты над северной Фиваидой» 12+ **08:30** «Другая музыка» 12+ **09:00** «О чем вы думаете?» 12+ **09:30** «Беседы с Владыкой Павлом» 12+ **10:00** «Подкидыш» Х/ф 0+ **11:00** «По щучьему веленью» Х/ф 0+ **12:00** «Последние события» 12+ **12:30** «Беседы с Владыкой Павлом» 12+ **13:00** «Минин и Пожарский» Х/ф 6+ **14:30** «Другая музыка» 12+ **15:00** «Хорошие новости» 12+ **15:30** «Православные святыни Крыма» Д/ф 12+ **16:00** «Сокровища погибшего корабля» Х/ф 12+ **17:30** «Колокола покаяния» 12+ Д/ф 12+ **18:00** «Хорошие новости» 12+ **18:15** «Туда, где свет» Д/ф 12+ **19:00** «Нирвана» Х/ф 16+ **21:00** «Хорошие новости» 12+ **21:30** «Онегин» Х/ф 16+ **23:30** «Другая музыка» 12+ **00:00** «Нирвана» Х/ф 16+ **02:00** «Хорошие новости» 12+ **02:30** «Беседы с владыкой Павлом» 12+ **03:00** «Хорошие новости» 12+ **03:20** «Кое-что о Марте» Х/ф 16+ **05:00** «Беседы с владыкой Павлом» 12+ **05:30** «Хорошие новости» 12+ **06:00** «Николо-Угрешский монастырь» Д/ф 12+ **06:30** «Николо-Угрешский монастырь» Д/ф 12+

ГОРОДСКОЙ

07:00 Программы Телекомпании «Город» 16+ **07:45** «Мультфильмы» 0+ **08:00** Программы Телекомпании «Город» 16+ **08:45** «Мультфильмы» 0+ **09:15** Д/Ф Россия 12+ **09:45** Т/С «Развод» 16+ **10:40** Д/Ф «Люди силы» 16+ **11:30** Т/С «Академия» 12+ **12:25** Х/Ф «Искусственный интеллект» 16+ **13:15** Т/С «Семейный бизнес» 12+ **13:45** Х/Ф «День выборов по-французски» 16+ **15:30** Д/Ф «Агрессивная среда» 12+ **16:25** «Мультфильмы» 0+ **16:50** Д/Ф «Большой скачок» 12+ **17:20** Т/С «Развод» 16+ **18:15** Д/Ф Россия 12+ **18:45** «Мультфильмы» 0+ **19:00** Программы Телекомпании «Город» 16+ **19:45** Т/С «Академия» 12+ **20:45** Х/Ф «Искусственный интеллект» 16+ **21:45** Программы Телекомпании «Город» 16+ **22:30** Д/Ф Россия 12+ **23:00** Х/Ф «Список ее желаний» 12+ **00:55** Программы Телекомпании «Город» 16+ **01:40** Д/Ф «Люди силы» 16+ **02:25** Д/Ф Россия 12+ **02:50** Программы Телекомпании «Город» 16+ **03:35** Т/С «Семейный бизнес» 12+ **04:00** Д/Ф «Большой скачок» 12+ **04:25** Д/Ф «Агрессивная среда» 12+ **05:10** «Ночное вещание» 16+

Гороскоп с 3 по 9 августа

ОВЕН. Рекомендуется окунуться в мир вкусов и ароматов, пополнить запасы специй. Однако прежде, чем приобретать что-то совсем экзотическое, попробуйте такое блюдо в ресторане – чтобы убедиться, что оно вам подходит. Чтобы не стать жертвой обмана, будьте внимательнее.

ТЕЛЕЦ. Может проснуться интерес к политике и событиям, происходящим вокруг вас. Чем меньше вы будете задумываться над тем, как себя вести и что говорить, тем удачнее это будет у вас получаться. Любая попытка сыграть какую-либо роль будет выглядеть откровенной фальшью.

БЛИЗНЕЦЫ. Поездки лучше отложить. Могут появиться предложения о новых заработках, поступит нужная информация. Вторник может оказаться самым коварным днем недели. Но для вас все обернется к лучшему, если только вы не начнете причитать по поводу того, что этого не может быть, так как этого не может быть никогда.

РАК. Ваших способностей и знаний хватит на многое, ведь вы взялись за дело с нужной стороны. Самым верным вашим союзником будет терпение. Некие препятствия, которые Ракам, возможно, хотелось бы попробовать форсировать немедленно, через некоторое время уберутся сами, безо всяких усилий с вашей стороны.

ЛЕВ. Не стоит обсуждать с друзьями свою личную жизнь и личные взаимоотношения, вряд ли они способны будут дать хороший совет. Некоторым Львам захочется погрузиться в себя, но доверяя своей интуиции, которая, к слову, вас не подводит и поможет добиться успеха.

ДЕВА. Некоторых из вас могут попросить о секретной услуге, знать о которой будете только вы и проситель. Вы встретитесь с людьми, которые порадуют эмоциональными порывами, но могут и расстроить нарушением обещаний. К субботе вы закончите какой-то большой и важный труд.

ВЕСЫ. Не теряйте голову и свой привычный трезвый взгляд на вещи. Доверчивость и неразборчивость в отношениях с окружающими приведут к большим неприятностям. Однако у самых решительных из Весов в это время может появиться возможность создать совместное предприятие или даже открыть собственное дело.

СКОРПИОН. Вас ожидает успех в профессиональных делах, прогресс во взаимоотношениях дома и на работе. Гоните от себя прочь мрачные мысли. Не позволяйте проблемам сказываться на отношениях с окружающими: люди не должны страдать от того, что у вас нет настроения. Время для начинаний неподходящее.

СТРЕЛЕЦ. Если вы человек одинокий, то имейте в виду, что вы вполне можете наделить одного из знакомых такими качествами, которыми этот человек на самом деле не обладает, а позже разочароваться в собственных иллюзиях. В среду будет достаточно времени, чтобы заняться усовершенствованием достигнутого.

КОЗЕРОГ. Во вторник постарайтесь заниматься мелкими делами, не планируйте ничего серьезного. В четверг или пятницу реальны денежные поступления. Пятница также благоприятна для заключения сделок, касающихся недвижимости, стройматериалов и благоустройства территорий.

ВОДОЛЕЙ. Вас ожидает критическое переосмысление жизни, отсев ненужных идей, встречи со старыми коллегами и учителями из разных областей. При физической работе старайтесь соблюдать меру, чтобы не выйти из строя. Со среды перед вами будут стоять по струнке. Однако не слишком злоупотребляйте этим.

РЫБЫ. В понедельник Рыбы будут крайне категоричны во всем. Если дело касается общепринятых правил, вы либо будете по-ханжески следовать букве, либо восстанете против всех. Велика вероятность нарваться на неприятности.

Российская Газета
RG.RU

ЕВГЕНИЙ ГАЙВА

Туда и обратно

РОСТУРИЗМ РАССКАЗАЛ О ПРОГРАММЕ ТУРИСТИЧЕСКОГО КЕШБЭКА

Программа компенсации россиянам части стоимости туров по России будет включать около 2 млн путешествий, сообщила руководитель Ростуризма Зарина Догузова.

«Мы рассчитываем предложить до 2 млн самых разных путешествий по России, от Калининграда до Владивостока. Это и Русская Балтика, направления вдоль Волги, которые дают возможности для активного отдыха на реке, и самобытный Русский Север, и солнечный юг Сибири и Байкал, и Дальний Восток, и Кавказ, и многие другие регионы», – сказала она на брифинге, который транслировал телеканал «Россия-24».

Глава Ростуризма отметила, что сейчас идет работа по формированию таких предложений. Она отметила, что принято решение об участии в проекте всех регионов России.

Возврат по туру может составить от 5 до 15 тысяч рублей в зависимости от стоимости тура. В частности, туристы получат кэшбек в размере 5 тысяч рублей за поездку стоимость от 25 до 50 тысяч рублей, 10 тысяч – от 50 до 75 тысяч рублей и 15 тысяч рублей – за тур дороже 75 тысяч «Это практически 20% стоимости тура», – сказала Догузова. Такие суммы возврата являются беспрецедентными, добавила она.

Реализация программы начнется в августе. Деньги будут возвращать в течение пяти дней на карту «МИР». Технологическим партнером программы выступит ПАО «Ростелеком», которая будет обеспечивать бесперебойную работу системы в момент реализации проекта.

Ранее премьер-министр России Михаил Мишустин подписал распоряжение о выделении 15 млрд рублей на возврат туристам части средств за туры по России.

Фото РИА «Новости»

КСЕНИЯ КОЛЕСНИКОВА

Балл не подкачал

ОПУБЛИКОВАНЫ РЕЗУЛЬТАТЫ ЕГЭ ПО РУССКОМУ И МАТЕМАТИКЕ

Результаты ЕГЭ-2020 по русскому языку и математике показали: большинство выпускников справились с госэкзаменом, пандемия не снизила их уровень подготовки.

– ЕГЭ по русскому языку сдают все выпускники, которые собираются поступать в вузы. В 2020 году результаты тех, кто сдавал этот предмет, выросли, – рассказал врио руководителя Рособрнадзора Анзор Музаев.

Средний тестовый балл составил 71,6 против 69,5, которые были на ЕГЭ по русскому в прошлом году. Число высокобалльников (ребят, набравших 81–100) возросло. И почти 4 тысячи человек получили 100 баллов. «Двоечников», наоборот, стало меньше. Таких – всего 1,14% от всех сдающих.

Результаты ЕГЭ по русскому языку основных дней уже полностью подсчитаны. В 2020 году этот предмет сдавали почти 614 тысяч человек. По профильной математике тоже есть данные, но пока предварительные. Сдавали математику примерно 362 тысячи участников.

По информации Рособрнадзора, баллы ЕГЭ по математике изменились по сравнению с прошлым годом, но совсем незначительно. Средний тестовый балл в 2020 году составил 54,2 (в прошлом году – 56,5). Высокобалльных работ – 6,6% от всех сдающих.

Средний балл на ЕГЭ по русскому языку в 2020 году не ухудшился, а, наоборот, вырос.

Напомним, основной период ЕГЭ почти завершился. По географии и литературе средние баллы ЕГЭ известны – они тоже выросли. По информатике – остались практически идентичны прошлому году. Теперь ребята ждут своих результатов по истории, физике, обществознанию, химии, биологии и иностранным языкам. Те выпускники, которые не смогли прийти на экзамен из-за болезни или по другой уважительной причине, смогут сделать это в резервные дни – 24 и 25 июля. И есть еще 4 дополнительных дня ЕГЭ в августе.

МНЕНИЕ

Иван ЯЩЕНКО,
руководитель федеральной группы разработчиков заданий егэ по математике, научный руководитель Московского центра педагогического мастерства:

– Мы прогнозируем, что в этом году, как и в прошлом, стобалльников на ЕГЭ будет достаточно много. Их число может немного снизиться, но совсем незначительно. Причины? Аттестаты всем выпускникам школ были выданы без ЕГЭ, заранее. И ребята, которые стали призерами и победителями Всероссийской олимпиады школьников, просто на экзамен не пошли.

А ведь именно они традиционно были претендентами на 100 баллов по разным предметам: математике, физике, информатике, химии и т.д. На бюджетные места в вузе они поступают вне конкурса, поэтому ЕГЭ этим «потенциальным стобалльникам» в 2020 году просто оказался не нужен. Сейчас в соцсетях бурно обсуждается, что на ЕГЭ попадаются задания, отличные от демоверсии. Подчеркну, что демоверсия – это лишь пример, один из вариантов. А полный список того, что проверяется в задании, приведен в спецификации к ЕГЭ. Она публикуется на сайте Федерального института педагогических измерений еще в начале учебного года. Все педагоги о ней знают. Поясню.

В демоверсии ЕГЭ в конкретном задании может быть приведен один или два примера математического уравнения. А в школьной программе таких уравнений много. И ребята, и, к сожалению, даже некоторые репетиторы порой ориентируются лишь на демоверсию... Но в заданиях высокого уровня сложности выпускник должен продемонстрировать умение применять знания в нестандартной, в незнакомой ему ситуации. Смысл в том, что это задание должно быть более-менее новым. При этом, конечно, полностью отвечающим школьной программе по предмету.

НАТАЛЬЯ КОЗЛОВА

Свой гараж карман не тянет

ВИЦЕ-ПРЕМЬЕР ВИКТОРИЯ АБРАМЧЕНКО РАССКАЗАЛА О «ГАРАЖНОЙ АМНИСТИИ»

Один из самых популярных и важных для граждан законопроектов – о так называемой гаражной амнистии – почти готов. На официальном языке это называется «высокая степень готовности». Коснется амнистия четырех с половиной миллионов автовладельцев. И если закон примут, то «гаражная амнистия» будет действовать с 2021 по 2025 год.

Михаил Мишустин на отчете в Госдуме высказал готовность поддержать этот законопроект. Заместитель председателя правительства Виктория Абрамченко рассказала подробности полезной для граждан новации.

«Гаражная амнистия» – это проект Федерального закона «О внесении изменений в отдельные законодательные акты Российской Федерации в целях урегулирования вопросов приобретения гражданами прав на гаражи и земельные участки, на которых они расположены».

По словам вице-премьера, закон призван прежде всего внести ясность в регулирование вопросов правового положения и деятельности гаражных кооперативов, а также оформления прав на «объекты гаражного назначения». Выступая не так давно в «Российской газете», Виктория Абрамченко говорила, что до настоящего времени в России не было отдельного нормативного правового акта, регламентирующего деятельность гаражно-строительных кооперативов.

Сегодня многие владельцы гаражей испытывают серьезные трудности при их оформлении в собственность. В основном – из-за отсутствия необходимых правоустанавливающих документов. Выиграть от принятия закона должны и власти на местах, отвечающие за развитие муниципалитетов, подчеркнула Виктория Абрамченко.

Сегодня зарегистрировать свои права во многих случаях гражданин может только по решению суда.

Виктория Абрамченко подчеркнула, что для исключения возможных дополнительных расходов граждан законопроектом предусматривается упрощенный порядок кадастрового учета таких объектов.

Законопроект о «гаражной амнистии» устанавливает перечень документов, подтверждающих владение гражданином «объектом гаражного назначения».

Так какие документы нужны будут владельцам гаражей?

Это в первую очередь те, которые подтвердят длительное добросовестное использование гаража. Затем – справка о выплате пая в гаражном кооперативе. Может понадобиться полученное в свое время решение о распределении гаража. Важны документы, подтверждающие оплату различных платежей при его эксплуатации. У хозяина гаража могут быть и документы технической инвентаризации. Это – не полный список.

Регионы будут наделены полномочиями по установлению дополнительного перечня документов, которые позволят гражданам приобрести право на землю под гаражом.

Кроме того, законопроектом, в частности, предложен особый механизм оформления прав граждан на земельные участки, находящиеся в государственной или муниципальной собственности, на которых размещены гаражи, построенные до введения в действие Градостроительного кодекса, или, что также важно, на принадлежащие гражданам машиноместа, расположенные в коллективном гараже.

Славная история. Интересное будущее

III МЕЖДУНАРОДНЫЙ ФОРУМ ДРЕВНИХ ГОРОДОВ СВЯЗЫВАЕТ СТРАНЫ НА РАССТОЯНИИ

В Рязани стартовало одно из самых ожидаемых культурных и деловых событий года. В отличие от предыдущих двух лет, когда улицы города наполнялись музыкой, яркими шоу и речью на всех языках, в этот раз все обсуждения перешли в онлайн. Специалистам в сфере сохранения культурного наследия явно безопаснее оставаться в своих селах, городах и странах из-за пандемии коронавируса. Но работа по восстановлению и продвижению уникальных объектов, созданию новых туристических маршрутов, просвещению людей во всем мире не останавливается. И в этом году в центре внимания – Рязанская область, ее древние города и села и опыт местных деятелей культуры и туризма.

За последние годы регион накопил немало опыта в развитии туристической сферы. 31 июля в областной библиотеке имени Горького проходит круглый стол «Развитие туризма в древних городах и селах Рязанской области», где прозвучат удивительные истории.

Например, совладелец проекта «Дом с характером» Дмитрий Володин расскажет, как вместе с родственницей выкупил старинный купеческий особняк в Елатьме, чтобы восстановить здание и открыть там культурный центр. А краевед и экскурсовод из села Ижевское Спасского района Андрей Меркунов поделится тем, как сельский туризм переживает трудности последнего времени и учится их преодолевать. Запланированы и выступления иностранных экспертов, которые расскажут о собственном опыте.

Деловая программа форума, несмотря на дистанционный формат, наполнена интересными и полезными встречами. В районах Рязанской области уже прошли работы «Волонтерского десанта». 30 июля добровольцы убрали территорию объектов культурного наследия и пообщались со специалистами. Далее в программе – круглые столы, научно-практические конференции и другие встречи для экспертов, в том числе этноплощадка в областном научно-методическом центре народного творчества.

В культурной программе – трансляции видеоэкскурсий по древним городам и селам, документальных фильмов и концертов. Посмотреть их можно будет 31 июля и 1 августа в эфире канала ТКР и в социальных сетях, например в группе «Международный форум древних городов» «ВКонтакте». Там же будут появляться трансляции площадок деловой программы, чтобы все желающие могли узнать больше об истории и культуры Рязанщины.

ДЕНЬ ГОРОДА РЯЗАНЬ ОТМЕТИТ В КАМЕРНОЙ, НО РАДОСТНОЙ ОБСТАНОВКЕ

925 маленьких радостей

Мы так этого ждали... В квартирах, домах, на дачах – мы ждали дня рождения любимого города и момента, чтобы отпраздновать его вместе! К сожалению, попасть на большие концерты и шоу мы не сможем: опасность заражения коронавирусной инфекцией сохраняется. И для тех, кто продолжает оставаться дома ради сохранения здоровья, приготовлена особая программа. Но все же 1 августа мы сможем провести целый день рядом, пусть и на дистанции. Поиграть, попутешествовать, открыть свой город заново и получить массу положительных эмоций! Читайте нашу афишу и планируйте маршрут прогулок – скучно не будет.

ПЕШКОМ ПО СТРАНИЦАМ ИСТОРИИ

Культурное утро начнется в 10.00 с фестиваля туристических маршрутов «Твоя Рязань»! Участники смогут пройти по 16 направлениям и узнать больше об истории города, выдающихся земляках и их делах на благо общества. Посетить музеи и галереи можно будет с соблюдением дистанции и масочного режима.

ЗАПИСЬ НА ФЕСТИВАЛЬ ОТКРЫТА ПО ТЕЛ. 28-04-98.

ВСЕ НА СВЕТЕ И СКЕЙТБОРД

Главная праздничная площадка расположится **В ЦЕНТРАЛЬНОМ ПАРКЕ КУЛЬТУРЫ И ОТДЫХА.** В 11.00 в реконструированном зеленом театре лучшим горожанам вручат памятный знак «К 925-летию Рязани», знак «Почетный гражданин города Рязани» и другие награды. А в 12.00 откроется фестиваль «Арт-парк» со спортивными и игровыми площадками, выставками, мастер-классами, гастрономической и другими зонами. Горожане смогут увидеть ретро-автомобили, полюбоваться на собак разных пород, научиться акробатике и модельному позированию и понаблюдать за спортивными турнирами. Особое событие – открытие скейт-парка, который давно ждали любители активного отдыха.

БЫСТРЫЕ И УМНЫЕ

В 14.00 НА УЛИЦЕ ПОЧТОВОЙ У ПАМЯТНИКА ЕВПАТИЮ КОЛОВРАТУ стартует квест «Код города 9-2-5» для пешеходов, велосипедистов и автомобилистов. На игру уже зарегистрировались восемь команд, и прием заявок продолжается.

НАГРАЖДЕНИЕ ПОБЕДИТЕЛЕЙ ПРОЙДЕТ НА ТАНЦВЕРАНДЕ ЦПКиО В 18.00.

ИСТОРИИ ЛЮБВИ

Особая программа ждет гостей праздника «Сердца, достойные любви», который пройдет в 14.00 на обновленной площадке у Дворца торжеств на Московском шоссе. Там будут чествовать супругов, отметивших юбилеи совместной жизни. А в течение дня во Дворце торжеств зарегистрируют брак 80 пар.

СЛОЙ

РАЗНЫЕ ПУТИ. РАВНЫЕ ВОЗМОЖНОСТИ

В 15.00 в сквере имени Н.Н. Чумаковой у Центральной городской библиотеки имени С.А. Есенина начнется второй инклюзивный фестиваль «Дорогою добра». Гостей ждут мастер-классы, викторины и другие события, которые помогут познакомиться с миром людей с ограниченными возможностями здоровья. Также посетители смогут получить консультации специалистов.

ПРАЗДНИК ТВОРЧЕСТВА

В Лесопарке состоится «Арт-пикник» с мастер-классами, фотовыставкой и живой музыкой. С 15.00 гости смогут попробовать себя в создании кулинарных, живописных и других шедевров, потанцевать и посмотреть работы мастеров города.

ПО-СЕМЕЙНОМУ

В ГОРОДСКИХ ПАРКАХ С 17.00 С СОБЛЮДЕНИЕМ ВСЕХ САНИТАРНЫХ НОРМ ПРОЙДУТ КАМЕРНЫЕ ПРАЗДНИКИ «НАШ ГОРОД – НАШ ДОМ». Семьи, друзья, соседи послушают любимые песни и смогут пообщаться, не уезжая далеко от дома. Попасть на праздники можно будет в Лесопарке, парке Гагарина, на площади Победы, в парке Скобелева и в ЦПКиО.

ДЛЯ ТЕХ, КТО ДОМА

Люди старше 65 лет и лица с хроническими заболеваниями особо уязвимы перед коронавирусной инфекцией. Для них и всех тех, кто не сможет прийти на площадки городских празднований, проведут онлайн-трансляции. Также зрители увидят концерты рязанских солистов и коллективов разных жанров, круглые столы, презентации. На виртуальных экскурсиях «925 фактов о Рязани» горожанам раскроют исторические тайны. Особое внимание уделят почетным гражданам города и тем, кто особо отличился в 2020 году. Посмотреть эфиры можно будет в течение дня 1 августа в социальных сетях, например в официальной группе «Рязанская область».

Рязанская область

ПОДАРКИ НА ДОЛГУЮ ПАМЯТЬ

К Дню города Рязань получит новые арт-объекты и реконструированные общественные пространства. В Лесопарке расцветет кованый букет, созданный мастерами Гильдии кузнецов России. В сквере на Новослободской поселится «Рязанский косопуз». А библиотека-филиал № 10 распахнет свои двери после ремонта. И еще один дар землякам – от фотохудожников. Выставку семейных портретов горожан можно будет увидеть в общественных местах города.

ЯРКАЯ ТОЧКА

Вечером 1 августа рязанцы увидят световое шоу. Лазерная подсветка украсит здание академии ФСИН, «Барса на Московском» и Рязанского театра драмы. Завершится День города фейерверком в 22.00, который будет хорошо виден из любой точки исторического центра.

...И ПРОДОЛЖЕНИЕ

Что же касается Дня ВДВ и празднования 90-летия Рязанского десантного училища, то торжества также состоятся в особом формате. Военнослужащие примут участие в торжественном молебне в кремле и в возложении цветов в сквере имени Маргелова. А в 11.00 на стадионе «Спартак» пройдет театрализованный праздник. Его зрителями станут только представители СМИ и члены семей военнослужащих с соблюдением социальной дистанции.

Искусство как квест

МОСКОВСКИЙ ХУДОЖНИК АЛЕКСАНДР КАЦАЛАП ПОКАЖЕТ РЯЗАНЦАМ, КАК ИСКАТЬ ОТВЕТЫ НА ВОПРОСЫ ЧЕРЕЗ ЖИВОПИСЬ

Издревле творчество было таинством. На заре времен первые художники рисовали символы изобилия и благополучия, пытаясь приманить успех и задобрить богов. Далее с помощью искусства запечатлевали ключевые события и явления, переосмысливали нечто важное, даже играли со зрителем... А как насчет того, чтобы сыграть в игру с собственным «я»? Пример такого творчества нам подает московский живописец Александр Кацалап. Он изобрел понятие «ноуменарт» (от греч. noumenon – познаваемое разумом), и процесс создания каждой картины – загадка для него самого. Художник не придумывает образы и сюжеты, он ищет их в формах и красках, которые предлагает ему подсознание.

Александр Сергеевич – выпускник Московского государственного академического художественного института им. В.И. Сурикова, член Творческого союза художников России. До середины 1990-х годов работы художника были реалистичными, а затем он начал разработку собственной теории в традициях «магического реализма». Он объясняет ноуменарт как творчество, ключевым понятием которого является поиск. Каждое произведение не имеет предварительной задумки: автор хаотично наносит на холст или бумагу цветовые пятна, линии, фигуры и затем пытается понять, какая история из этого вырисовывается. «Пытаясь отыскать в фактуре образы, он (художник) подсознательно стремится увидеть нечто, выходящее за рамки бытийного...» – пишет Александр Кацалап в своей работе «Ноуменарт как путь к трансцендентному».

В картинной галерее «Виктор Иванов и земля Рязанская» можно будет познакомиться с 25 работами мастера, созданными в начале 2000-х годов. Это авторские переосмысления древних мифов и легенд, яркие импрессионистские высказывания, а также зарисовки, в которых Александр Сергеевич выразил личные переживания и поиски. Выставка «Ноуменарт» будет ждать всех, кто готов к диалогу с художником и самим собой, до 24 августа.

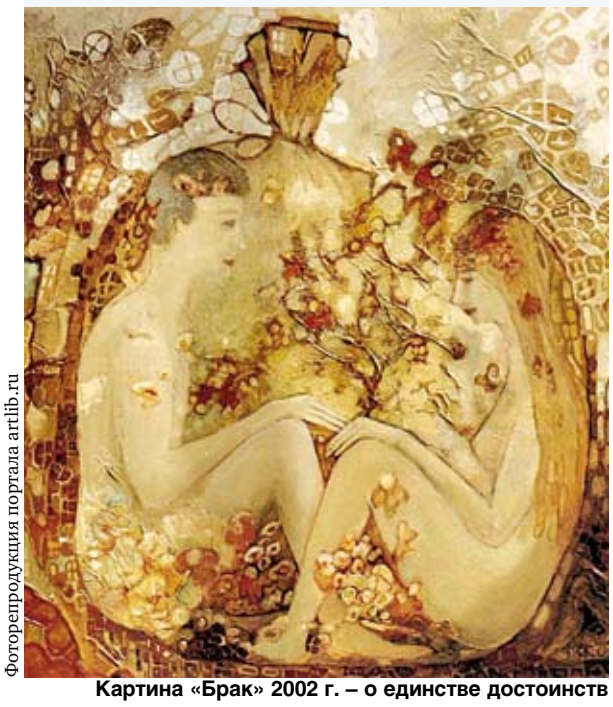

Фоторепродукция портала artlib.ru

Картина «Брак» 2002 г. – о единстве достоинств и недостатков супругов

Материалы полосы подготовила Татьяна Клемешева, фото из архива «РВ»

НОВИНКИ: ЧИТАЕМ И СМОТРИМ

ВИСЕЛЬНИКИ И СЕКРЕТИКИ

НА ЭТИ КНИГИ СТОИТ ОБРАТИТЬ ВНИМАНИЕ

В этом году отечественная проза все чаще и чаще радует нас своими новинками

1 ПЕТР АЛЕШКОВСКИЙ **«СЕКРЕТИКИ»**

ИЗД-ВО «РЕДАКЦИЯ ЕЛЕНЫ ШУБИНОЙ», 2020 г.

Петр Алешковский – прозаик, историк, автор многих книг, в том числе «Крепость» (премия «Русский Букер»), «Рыба», «Жизнеописание Хорька», «Арлекин».

А его новый не придуманный роман воспитания – это книга о детстве и юности, о взрослении, которое пришлось на 1960–1970 годы. Московские дворы и советская школа, подростковые бунты и семейные тайны, джинсы и пластинки «Битлз»... Автор исследует прошлое и «секретики», положенные до времени под стекло.

В первой из двух частей книги – «Грибная молитва» – мир полон замечательных вещей: грибов, цветов, самоцветов, пирожных, соленых огурцов, антикварных самоваров, магниевых рулей от списанных самолетов, древних рукописей, археологических находок, старинных рыцарских доспехов и оружия. Тех самых «секретиков», за которыми не нужно охотиться – все они рано или поздно сами попросят тебя стать их счастливым обладателем.

Вторая часть книги – «Мальчик-нет» – о подростковом протесте, о том, как жили советские юноши и девушки в 1970-е, об их бунте против правил мира взрослых, об их мечтах и планах.

В целом же «Секретики» Алешковского – это не размеренное мемуарное повествование, а путешествие по лабиринтам памяти, где в каждом уголке тебя ждет сюрприз. Но главное достоинство книги в том, что во время чтения так и мелькают перед глазами такие же маленькие сокровища твоего собственного детства.

КОММЕНТАРИЙ:

РИЧАРД СЕМАШКОВ,
МУЗЫКАНТ И ПУБЛИЦИСТ:

– Раньше у нас часто говорили про литературу о маленьком человеке, но чем дальше, тем меньше литераторы стали этого человека понимать и вообще обращать на него хоть какое-то внимание. Рябов же его ясно видит, живет с ним, иногда смотрит на него в зеркало, отлично понимает, сочувствует и лелеет его, поэтому на выходе у него получаются ироничные триллеры, от которых бросает то в смех, то в панику.

2 КИРИЛЛ РЯБОВ **«ВИСЕЛЬНИКИ»**

ИЗД-ВО «ИЛ-МЮЗИК», 2020 г.

Петербургский писатель Кирилл Рябов работает с начала нулевых, оставаясь вне света софитов массовой популярности, – публикуется в замечательных полуподпольных издательствах и не слишком вовлекается в «литературный процесс», если не считать, что повесть «Пес» недавно вошла в шорт-лист «Нацбеста».

Сборник «Висельники» демонстрирует навык, который у Рябова отработан особенно четко: отливать текст в некрупную форму. Автор строит ткань своего повествования из набора будничных и на первый взгляд бессмысленных событий. Но при ближайшем рассмотрении эти точно выбранные и вырезанные из жизни эпизоды выстраиваются в очень важное высказывание, которое переворачивает что-то внутри тебя. Лаконичное повествование, отказ от ненужных красивостей, точность в деталях, сочувствие герою без сентиментальности. С другой стороны, некий мистический уровень текстов. Эти рассказы отпечатываются в памяти. Важно не нарушать дозировку и поглощать их медленно, только так начинаешь видеть что-то новое и важное в наборе нелепостей собственной жизни.

3 ЗАХАР ПРИЛЕПИН **«ИМЯ РЕК. 40 РАЗГОВОРОВ О ГЛАВНОМ»**

ИЗД-ВО «РЕДАКЦИЯ ЕЛЕНЫ ШУБИНОЙ», 2020 г.

В публицистический сборник известного российского писателя, журналиста и общественного деятеля Захара Прилепина вошли размышления автора об отечественной истории разных периодов: от Киевской Руси до современности.

Каждый текст этого сборника заставляет читателя по-новому осмыслить собственное отношение как к прошлому России в целом, так и к конкретным отдельным периодам. Какой фундамент для будущего страны заложили первые князья? Куда уходят корни русофобии? Почему некоторым людям здесь так плохо? Что не так с русским роком? Как Владимир Высоцкий стал национальным героем советской эпохи? И почему желтая кофта никогда не выйдет из моды?

Эти и другие вопросы не только дают пищу для размышлений, но и приглашают к их активному обсуждению. Помимо текстов на политические и исторические темы в сборник также вошли воспоминания Захара Прилепина о собственном детстве и полное любви и нежности эссе о дочерях писателя.

КОММЕНТАРИЙ:

ЗАХАР ПРИЛЕПИН:

– Быть может, у меня ничего не получилось, но я так не думаю.

Перед вами – итоги моих болезненных размышлений о нашем с вами Отечестве.
Чтоб понять, кто мы и зачем, нужно было заново пересобрать все представления, и я бережно, с тщанием ребенка, пересобрал.

В какой точке бытия находимся мы и куда следуем? Что есть Родина? Какое отношение мы имеем к Древней Руси? Насколько близки к нам князья династии Рюриковичей и кто для нас Грозный Иоанн? Как мы из дня нынешнего видим белых и что нам думать о красных? И прочие попутные вещи, осмыслять которые мы не перестанем еще долго: Великая Отечественная и бесовские пляски вокруг нее, украинский, погрязший во лжи, вопрос, Владимир Семенович Высоцкий, российские демократы, русский, берега потерявший, рок, земля у нас под ногами и звездочка у нас над головой. Беспощадные русские вопросы, милосердные русские ответы.

4 МАРИЯ МЕТЛИЦКАЯ **«БАБЬЕ ЛЕТО»**

ИЗД-ВО «ЭКСМО», 2020 г.

Мария Метлицкая – коренная москвичка, которая всю жизнь увлекается прикладным искусством, пишет стихи и прозу. Именно ей принадлежит еще один сборник рассказов, вышедших в этом году.

КОММЕНТАРИЙ:

МАРИЯ МЕТЛИЦКАЯ:

– Все мы знаем, как это бывает: серость и непроглядная хмарь в один момент сменяются солнцем. И вот уже листва на деревьях высохла и заиграла яркими цветами, и небо опять голубое, и депрессия, тоска отступают. Хочется дышать полной грудью, «жить, думать, чувствовать, любить, свершать открытья». Это чудо имеет название – бабье лето. Природа словно учит нас: не надо терять надежду, нельзя ставить крест на своей судьбе. Счастье обязательно придет – неожиданно, в одночасье. И тоска будней сменится праздником – ведь это в наших силах: разглядеть свое счастье.

Каждый рассказ Марии Метлицкой – это целый мир, погружаясь в который, вы начинаете сопереживать героиням и поддерживать их в борьбе за счастье и самих себя. Она без излишнего морализаторства и депрессивных ноток поднимает серьезные морально-этические, социальные и психологические проблемы, с которыми сталкивается практически каждый из нас. В произведениях автора множество деталей, благодаря которым читатель становится невидимым участником сюжета, развиваемого автором.

«Бабье лето» – это сочный язык, увлекательные сюжеты о простых людях и легкая ирония. Остаться равнодушным невозможно!

Вместе с вами по отечественной литературе «путешествовала» Екатерина Детушева

ТВ • ЧЕТВЕРГ 6 августа

в программе возможны изменения

ПЕРВЫЙ

05:00 09:25 Доброе утро
09:00 12:00 15:00 03:00 Новости
09:55 Модный приговор 6+
10:55 Жить здорово! 16+
12:15 Время покажет 16+
15:15 02:45 03:05 Давай поженимся! 16+
16:00 03:30 Мужское / Женское 16+
18:00 Вечерние новости
18:40 На самом деле 16+
19:40 Пусть говорят 16+
21:00 Время
21:30 Т/с «СЕРЕБРЯНЫЙ БОР» 12+
23:30 Гол на миллион 18+
00:20 Т/с «ТОТ, КТО ЧИТАЕТ МЫСЛИ» 16+
02:00 Наедине со всеми 16+

РОССИЯ

05:00 09:30 Утро России
09:00 14:30 21:05 Вести. Местное время
09:55 О самом главном 12+
11:00 14:00 17:00 20:00 Вести
11:30 Судьба человека 12+
12:40 18:40 60 минут 12+
14:55 03:30 Т/с «ТАЙНЫ СЛЕДСТВИЯ» 12+
17:15 Андрей Малахов. Прямой эфир 16+
21:20 Т/с «НАЖИВКА ДЛЯ АНГЕЛА» 12+
01:50 Т/с «ДОКТОР РИХТЕР» 16+

НТВ

05:05 Т/с «МУХТАР. НОВЫЙ СЛЕД» 16+
06:00 Утро. Самое лучшее 16+
08:00 10:00 13:00 16:00 19:00 Сегодня
08:25 10:25 Т/с «ЛЕСНИК» 16+
13:25 Чрезвычайное происшествие 16+
13:55 Т/с «МОРСКИЕ ДЬЯВОЛЫ» 16+
16:25 ДНК 16+
18:20 19:40 Т/с «МЕНТОВСКИЕ ВОЙНЫ» 16+
00:40 Т/с «СВИДЕТЕЛИ» 16+
03:05 Дело врачей 16+

КУЛЬТУРА

06:30 Письма из Провинции 12+
07:00 Легенды мирового кино 12+
07:30 12:45 Д/ф «Подземная одиссея» 12+
08:20 13:40 Жизнь замечательных идей 12+
08:55 21:35 Х/ф «КРАЖА» 12+
10:00 19:30 Новости культуры
10:15 00:25 Д/ф «Энрико Карузо» 12+
11:10 20:55 Искусственный отбор 12+
11:55 Academia 12+
14:10 Исторические концерты 12+
14:50 Цвет времени 12+
15:00 Спектакль «Семейное счастие» 12+
17:05 Д/с «Запечатленное время» 12+
17:35 Библейский сюжет 12+
18:05 Полиглот 12+
18:50 Д/ф «Интернет полковника Китова» 12+
19:45 Д/ф «Кабинет редкостей» 12+
20:40 Спокойной ночи, малыши! 0+
22:45 Прощай, XX век! 12+
23:25 Т/с «КОНЕЦ ПАРАДА» 16+
01:20 Х/ф «МОЛОДОЙ КАРУЗО» 12+
02:40 Красивая планета 12+

ТВЦ

06:00 Настроение
08:15 Доктор И... 16+
08:50 Х/ф «БУДЬТЕ МОИМ МУЖЕМ...» 6+
10:35 Д/ф «Валентина Титова. В тени великих мужчин» 12+
11:30 14:30 17:50 22:00 00:00 События
11:50 Т/с «ОНА НАПИСАЛА УБИЙСТВО» 12+
13:40 05:10 Мой герой 12+
14:50 Город новостей
15:05 03:40 Т/с «МИСС МАРПЛ АГАТЫ КРИСТИ» 12+
16:55 Д/ф «Когда Меган встретила Кейт» 16+
18:15 Т/с «НИКОНОВ И КО» 16+
22:30 10 самых... 16+
23:05 Д/ф «Вторая семья» 12+
00:30 Петровка, 38 16+
00:45 Красный проект 16+
01:50 Прощание. Маршал Ахромеев 16+
02:30 Удар властью 16+
03:15 Осторожно, мошенники! 16+

МАТЧ ТВ

06:00 Команда мечты 12+ **06:30** Ген победы 12+ **07:00 08:55 11:00 13:40 16:05** Новости **07:05 11:05 16:10 19:25 23:55** Все на Матч! **09:00** Футбол. Лига Европы. 1/8 финала 0+ **11:40** Футбол «Копенгаген» - «Истанбул Башакшехир» 0+ **13:45** Футбол «Манчестер Юнайтед» - ЛАСК 0+ **15:45 05:10** Дневник Олимпиады, которой не было… 12+ **16:55** «Parimatch Sochi Hockey Open». СКА - Олимпийская сборная России **19:45** Футбол «Севилья» - «Рома» **21:50** Футбол «Вулверхэмптон» - «Олимпиакос» **00:40 01:45** Д/ф «Спорт высоких технологий» 12+ Д **02:50** Лето 2020 г. Лучшие бои. 16+ **04:10** Д/с «Несерьезно о Футболе» 12+ **05:30** Обзор Лиги Европы 12+

СТС

06:00 05:50 Ералаш 6+ **06:25 06:50 07:30** Мультфильмы 0+ **08:00 19:00** Т/с «ЛЮБОВЬ В НЕРАБОЧИЕ НЕДЕЛИ» 16+ **08:30** Уральские пельмени. СмехBook 16+ **09:05** Х/ф «НАПРОЛОМ» 16+ **11:00** Х/ф «ГЛУБОКОВОДНЫЙ ГОРИЗОНТ» 16+ **13:00** Т/с «ИВАНОВЫ-ИВАНОВЫ» 16+ **20:00** Х/ф «КАРАТЭ-ПАЦАН» 12+ **22:55** Х/ф «СЛУЧАЙНЫЙ ШПИОН» 12+ **00:40** Х/ф «МСТИТЕЛИ» 16+ **02:15** Х/ф «ПРИВЕТ, СЕСТРА, ПРОЩАЙ, ЖИЗНЬ» 16+ **03:45** Слава Богу, ты пришел! 16+ **04:35** Шоу выходного дня 16+ **05:20** Мультфильмы 0+

ОТР

04:40 Большая страна 12+ **05:30 11:30** Д/ф «Путешествие по провинции. Конверт. Кони железные и живые» 12+ **06:00** Домашние животные с Григорием Маневым 12+ **06:30** Большая наука России 12+ **07:00 17:05 23:35** Д/ф «Секреты сада» 12+ **08:00 16:00 01:10** Т/с «ПРАКТИКА» 12+ **08:50 16:50** Медосмотр 12+ **09:00 15:05** Календарь 12+ **09:40 15:45 18:45** Среда обитания 12+ **09:50 22:00** Т/с «АГЕНТ» 16+ **11:20 00:30** Вспомнить все 12+ **12:05 13:15 19:00 20:20** ОТРажение **13:00 15:00 17:00 18:00 20:00** Новости **18:05** За дело! 12+ **00:40** Д/ф «Путешествие по провинции. Конверт. Онежское озеро» 12+ **02:00** ОТРажение 12+ **04:25** Имею право! 12+
ТКР 07:00 – 07:30 Новости-Рязань 16+ **07:30 – 08:00** Проездом 16+ **18:00 – 18:30** Новости-Рязань 16+ **18:30 – 19:00** Соседи 16+

ЗВЕЗДА

10:50 13:15 04:05 Т/с «ЗАСТАВА ЖИЛИНА» 16+ **13:00 18:00** Новости дня **18:30 02:35** Д/с «Сделано в СССР» 6+ **19:00** Д/с «Русские снайперы. 100 лет меткости» 12+ **19:50 20:40** Код доступа 12+ **21:30** Открытый эфир 12+ **23:05** Х/ф «ГОЛУБЫЕ МОЛНИИ» 6+ **00:50** Х/ф «ЛЬВИНАЯ ДОЛЯ» 12+ **02:45** Д/с «Легендарные самолеты» 6+

ТЕЛЕ-ЭХО

07:00 «Николо-Угрешский монастырь» Д/ф 12+ **07:30** «Хорошие новости» 12+ **07:45** «Другая музыка» 12+ **08:00** «Хорошие новости» 12+ **08:15** «Живая история» 12+ **08:30** «Другая музыка» 12+ **09:00** «Хорошие новости» 12+ **09:30** «Христианские святыни Армении» Д/ф 12+ **10:00** «Минин и Пожарский» Х/ф 6+ **12:00** «Последние события» 12+ **12:30** «Беседы с Владыкой Павлом» 12+ **13:00** «Падение Берлина» Х/ф 0+ **15:00** «Хорошие новости» 12+ **15:25** «Открытая книга» Д/ф 12+ **16:00** «Падение Берлина» Х/ф 0+2 **18:00** «Хорошие новости» 12+ **18:15** «Полеты над северной Фиваидой» 12+ **18:30** «Монастыри России» Д/ф 12+ **19:00** «Ночь и город» Х/ф 16+ **21:00** «Хорошие новости» 12+ **21:30** «Падающие скалы» Х/ф 16+ **23:30** «Другая музыка» 12+ **00:00** «Кое-что о Марте» Х/ф 16+ **02:00** «Хорошие новости» 12+ **02:30** «Беседы с владыкой Павлом» 12+ **03:00** «Хорошие новости» 12+ **03:15** «Онегин» Х/ф 16+ **05:00** «Беседы с владыкой Павлом» 12+ **05:30** «Хорошие новости» 12+ **06:00** «Под Владычним покровом» Д/ф 12+ **06:30** «Другая музыка» 12+

ГОРОДСКОЙ

07:00 Программы Телекомпании «Город» 16+ **07:45** «Мультфильмы» 0+ **08:00** Программы Телекомпании «Город» 16+ **08:45** «Мультфильмы» 0+ **09:15** Д/Ф Россия 12+ **09:45** Т/С «Развод» 16+ **10:40** Д/Ф «Люди силы» 16+ **11:30** Т/С «Академия» 12+ **12:25** Х/Ф «Искусственный интеллект» 16+ **13:15** Т/С «Семейный бизнес» 12+ **13:45** Х/Ф «Список ее желаний» 12+ **15:40** Д/Ф «Агрессивная среда» 12+ **16:35** «Мультфильмы» 0+ **16:50** Д/Ф «Большой скачок» 12+ **17:20** Т/С «Развод» 16+ **18:15** Д/Ф Россия 12+ **18:45** «Мультфильмы» 0+ **19:00** Программы Телекомпании «Город» 16+ **19:45** Т/С «Академия» 12+ **20:45** Х/Ф «Необычная семья» 16+ **21:45** Программы Телекомпании «Город» 16+ **22:30** Д/Ф Россия 12+ **23:00** Х/Ф «Большая афера в маленьком городе» 16+ **00:50** Программы Телекомпании «Город» 16+ **01:35** Д/Ф «Люди силы» 16+ **02:20** Д/Ф Россия 12+ **02:45** Программы Телекомпании «Город» 16+ **03:30** Т/С «Семейный бизнес» 12+ **03:55** Д/Ф «Большой скачок» 12+ **04:20** Д/Ф «Агрессивная среда» 12+ **05:05** «Ночное вещание» 16+

РЯЗАНСКИЙ ИСТОРИКО-АРХИТЕКТУРНЫЙ МУЗЕЙ-ЗАПОВЕДНИК

КРЕМЛЬ, 15, т. 27-60-65

Дворец Олега
• Экспозиция «От Руси к России» (археология, история XI – н. XX в.)
• «Общество исследователей Рязанского края». К 100-летию создания
• «Человек, который сделал себя сам». В.А. Городцов
• «Аргонавты Средневековья» (выставка из Новгородского музея-заповедника)

Консисторский корпус
• Экспозиция «Человек и природа»
• Выставка «До нашей эры...» (рассказывает о самых отдаленных временах нашей истории)

Певческий корпус
• Экспозиция «По обычаю дедову» (костюмы, интерьеры, художественные промыслы XVII–XIX вв.)
• Выставка «Музейные коллекции и художники»

МУЗЕЙ ИСТОРИИ МОЛОДЕЖНОГО ДВИЖЕНИЯ

ул. СВОБОДЫ, 79, т.: 25-71-71, 25-89-10

• Выставка плаката «Моя страна» (IV Всероссийский конкурс плакатов в рамках проекта «Россия. Третий путь»)
• Выставка Э. Сервантеса «ВЫХОДЯ ЗА РАМКИ... / GOING OUT OF THE FRAME...»

МЕМОРИАЛЬНЫЙ МУЗЕЙ-УСАДЬБА АКАДЕМИКА И.П. ПАВЛОВА

ул. ПАВЛОВА, 25, т. 25-40-72

• Экспозиция «И.П. Павлов – уроженец земли рязанской»
• Экспозиция «И.П. Павлов – гражданин мира»
• Фотовыставка «Нобелевские лауреаты. России золотые имена»
• Выставка «И.П. Павлов в изобразительном искусстве» (графика, скульптура)

ГАЛЕРЕЯ «ВИКТОР ИВАНОВ И ЗЕМЛЯ РЯЗАНСКАЯ»

ПЕРВОМАЙСКИЙ пр-т, 14, т. 25-43-92

• Выставка Т. Черниковой и М. Скрипнюка «Путешествуем с этюдником»

ВЫСТАВОЧНЫЙ ЗАЛ ARTROOM

ул. СТРОЙКОВА, 90, т. 92-05-54

• Отчетная выставка студентов ГАПОУ «Рязанское художественное училище им. Г.К. Вагнера»

РЯЗАНСКИЙ ГОСУДАРСТВЕННЫЙ ОБЛАСТНОЙ ХУДОЖЕСТВЕННЫЙ МУЗЕЙ

ул. СВОБОДЫ, 57, т. 44-18-83

• Выставка «Минувших дней живая память». К 75-летию Победы в ВОВ
• Выставка «От земли до неба». Н. Блинова, Т. Сметанина, Т. Пивоварова. Графика, керамика
• Выставка «Непокорные», художники 1960-х годов. Жипопись, графика, скульптура

ул. ЕСЕНИНА,112 т. 44-03-77

• Выставка Рязанского регионального отделения Творческого союза художников России «10 лет»

ЕСТЬ ИНТЕРЕСНАЯ НОВОСТЬ?
СПЕШИТЕ РАССКАЗАТЬ
8(4912)
256-224

ПОЗДРАВЛЕНИЕ ДЕСАНТНИКАМ ВСЕХ ПОКОЛЕНИЙ С 90-ЛЕТИЕМ СОЗДАНИЯ ВОЗДУШНО-ДЕСАНТНЫХ ВОЙСК РОССИИ

Руководство Рязанской областной организации ветеранов войны и труда и Правление областного Фонда ветеранов войны и труда поздравляет десантников всех поколений с большим праздником – 90-летием создания воздушно-десантных войск России.

Воины-десантники всех поколений знают истинную цену жизни и не раз смотрели в глаза смерти, бесстрашно шли вперед, проявляя силу духа и мужества, стойкость и любовь к Родине, следуя жизненным принципам командующего ВДВ генерала армии В.Ф. Маргелова: «Сбит с ног – сражайся на коленях, идти не можешь – лежа наступай!»

Так было во времена Великой Отечественной войны, войны в Афганистане и других локальных конфликтах, отстаивая интересы нашего государства за его пределами.

Мы уверены, что нынешнее поколение десантников, воспитанное на примерах предыдущих поколений, с честью продолжает славные традиции, свято помня девиз «Нет задач невыполнимых!».

Чтобы понять тайну десантного братства, нужно на себе испытать тяжелую, связанную с риском для жизни службу в «крылатой пехоте» с ее горестями и радостями, тяготами, ни с чем не сравнимыми минутами полета под куполом парашюта.

Боевое десантное братство – это чувство локтя в общем строю, готовность всегда прийти на помощь товарищам, уникальное чувство единения воинов-десантников всех поколений.

От всего сердца примите самые искренние пожелания с праздником!

Желаем военнослужащим-десантникам уверенно осваивать военную науку на земле и в небе, а ветеранам-десантникам – здоровья, семейного благополучия и успехов в воспитании молодых патриотов!

Бывших десантников не бывает, и они помнят девиз «Никто кроме нас!».

Председатель Рязанской областной организации ветеранов войны и труда Н.И. Войтков, председатель правления областного Фонда ветеранов войны и труда В.Л. Янаки

ТВ • ПЯТНИЦА 7 августа

в программе возможны изменения

ПЕРВЫЙ

05:00 09:25 Доброе утро
09:00 12:00 15:00 Новости
09:55 03:20 Модный приговор 6+
10:55 Жить здорово! 16+
12:15 Время покажет 16+
15:15 04:05 Давай поженимся! 16+
16:00 04:45 Мужское / Женское 16+
18:00 Вечерние новости
18:40 На самом деле 16+
19:40 Поле чудес 16+
21:00 Время
21:30 Суперкубок России по Футболу. Зенит - Локомотив Прямой эфир
23:50 Х/ф «ЛЮБОВЬ-МОРКОВЬ ПО-ФРАНЦУЗСКИ» 18+
01:15 Большие гонки 12+
02:35 Наедине со всеми 16+

РОССИЯ

05:00 09:30 Утро России
09:00 14:30 21:05 Вести
09:55 О самом главном 12+
11:00 14:00 17:00 20:00 Вести
11:30 Судьба человека 12+
12:40 18:40 60 минут 12+
14:55 Т/с «ТАЙНЫ СЛЕДСТВИЯ» 12+
17:15 Андрей Малахов. Прямой эфир 16+
21:20 Юморина 16+
23:10 Новая волна 12+
01:10 Шоу Елены Степаненко 12+
02:05 Х/ф «МОЯ МАМА ПРОТИВ» 12+

НТВ

05:05 Т/с «МУХТАР. НОВЫЙ СЛЕД» 16+
06:00 Утро. Самое лучшее 16+
08:00 10:00 13:00 16:00 19:00 Сегодня
08:25 10:25 Т/с «ЛЕСНИК. СВОЯ ЗЕМЛЯ» 16+
13:25 Чрезвычайное происшествие 16+
13:55 Т/с «МОРСКИЕ ДЬЯВОЛЫ. СМЕРЧ. СУДЬБЫ» 16+
16:25 ДНК 16+
17:25 Жди меня 12+
18:20 19:40 Т/с «МЕНТОВСКИЕ ВОЙНЫ» 16+
00:35 Квартирник НТВ у Маргулиса 16+
01:40 Т/с «СВИДЕТЕЛИ» 16+
03:15 Дело врачей 16+

КУЛЬТУРА

06:30 Письма из Провинции 12+
07:00 Легенды мирового кино 12+
07:35 12:45 Д/ф «Кабинет редкостей» 12+
08:25 13:40 Жизнь замечательных идей 12+
08:55 21:40 Х/ф «КРАЖА» 12+
10:00 19:30 Новости культуры
10:15 Х/ф «АРШИН МАЛ АЛАН» 12+
11:55 Academia 12+
14:10 Исторические концерты 12+
15:00 Спектакль «Свадьба Кречинского» 12+
17:35 Библейский сюжет 12+
18:05 Полиглот 12+
18:50 Д/ф «Загадка ЛК-1. Леонид Куприянович» 12+
19:45 Искатели 12+
20:30 Спокойной ночи, малыши! 0+
20:45 Линия жизни 12+
22:45 Прощай, XX век! 12+
23:25 Т/с «КОНЕЦ ПАРАДА» 16+
00:25 Д/ф «Жозефина Бейкер. Первая в мире чернокожая звезда» 12+
01:20 Х/ф «ОЧАРОВАТЕЛЬНЫЕ И ОПАСНЫЕ» 12+

ТВЦ

06:00 Настроение
08:10 Х/ф «ПО УЛИЦАМ КОМОД ВОДИЛИ...» 0+
09:30 Х/ф «ПРИЗРАК НА ДВОИХ» 12+
11:30 14:30 22:00 События
11:50 Т/с «ОНА НАПИСАЛА УБИЙСТВО» 12+
13:40 Мой герой 12+
14:50 Город новостей
15:05 Т/с «МИСС МАРПЛ АГАТЫ КРИСТИ» 12+
16:55 Д/ф «Роковой курс. Триумф и гибель» 12+
18:00 Х/ф «Я ОБЪЯВЛЯЮ ВАМ ВОЙНУ» 0+
19:55 Х/ф «ВОСЕМЬ БУСИН НА ТОНКОЙ НИТОЧКЕ» 12+
22:30 Т/с «КАМЕНСКАЯ» 16+
00:35 Х/ф «ВА-БАНК-2» 12+
02:00 Петровка, 38 16+
02:15 Х/ф «СЕРДЦЕ ЖЕНЩИНЫ» 16+
03:55 Х/ф «ДОБРО ПОЖАЛОВАТЬ, ИЛИ ПОСТОРОННИМ ВХОД ВОСПРЕЩЕН» 0+
05:05 Д/ф «Валентина Титова. В тени великих мужчин» 12+

МАТЧ ТВ

06:00 Команда мечты 12+ **06:30** Ген победы 12+ **07:00 08:55 11:00 13:35 17:15** Новости **07:05 11:05 13:40 18:25 21:25 00:15** Все на Матч! **09:00** Футбол «Базель» - «Айнтрахт» 0+ **11:35** Футбол «Байер» - «Рейнджерс» 0+ **14:25** Регби «Енисей-СТМ» - «Красный Яр» **17:20** Все на Футбол! 16+ **18:05 03:25** Дневник Олимпиады, которой не было… 12+ **18:55**.«Parimatch Sochi Hockey Open». ХК «Сочи» - СКА **21:50** Футбол «Манчестер Сити»- «Реал» **23:55** Точная ставка 16+ **00:55** Бокс Исмаил Илиев против Асинии Байфилда. Али Измайлов против Лоренса Осуэке. 16+ **02:55** Самые сильные 12+ **03:45** Сделано в России 16+ **05:00** Bellator. Майкл Чендлер против Бенсона Хендерсона

СТС

06:00 05:50 Ералаш 6+ **06:25** М/с «Босс-молокосос. Снова в деле» 6+ **06:50** М/с «Приключения Вуди и его друзей» 0+ **07:30** М/с «Том и Джерри» 0+ **08:00** Т/с «ЛЮБОВЬ В НЕРАБОЧИЕ НЕДЕЛИ» 16+ **08:30** Х/ф «СЛУЧАЙНЫЙ ШПИОН» 12+ **10:20** Х/ф «КАРАТЭ-ПАЦАН» 12+ **13:05** Уральские пельмени. СмехBook 16+ **13:10** Шоу «Уральских пельменей» 16+ **21:00** Х/ф «САМЫЙ ЛУЧШИЙ ДЕНЬ» 16+ **23:15** Х/ф «БЛЭЙД» 18+ **01:35** Х/ф «БЛЭЙД-2» 18+ **03:25** Х/ф «ФАЛЬШИВАЯ СВАДЬБА» 16+ **04:50** Шоу выходного дня 16+ **05:35** М/ф «Грибок» 0+

ОТР

04:40 Большая страна 12+ **05:30 11:30** Д/ф «Путешествие по провинции. Конверт. Онежское озеро» 12+ **06:00** Домашние животные с Григорием Маневым 12+ **06:30** Большая наука России 12+ **07:00 17:05 23:55** Д/ф «Секреты сада» 12+ **08:00 16:00** Т/с «ПРАКТИКА» 12+ **08:50 16:50** Медосмотр 12+ **09:00 15:05** Календарь 12+ **09:40 15:45** Среда обитания 12+ **09:50 22:00** Имею право! 12+ **10:00 22:25** Т/с «ЧЕРЧИЛЛЬ. ГРЕЧЕСКАЯ ТРАГЕДИЯ» 16+ **12:00 13:00 15:00 17:00 18:00 20:00** Новости **12:05 13:15 19:00 20:20** ОТРажение **18:05** Служу Отчизне 12+ **18:30** Вспомнить все 12+ **00:50** Конкурс русского романса «Романсиада» 12+ **02:20** Х/ф «ГОЛУБАЯ БЕЗДНА» 16+
ТКР 07:00 – 07:30 Новости-Рязань 16+ **07:30 – 08:00** Соседи 16+ **18:00 – 18:30** Новости-Рязань 16+ **18:30 – 19:00** Компас 16+

ЗВЕЗДА

05:35 Д/с «Сделано в СССР» 6+ **06:00 10:10 13:15** Т/с «ЗАСТАВА ЖИЛИНА» 16+ **13:00 18:00** Новости дня **13:55** Т/с «НА БЕЗЫМЯННОЙ ВЫСОТЕ» 12+ **18:35** Т/с «ДРАЙВ» 18+ **02:20** Х/ф «ШЕЛ ЧЕТВЕРТЫЙ ГОД ВОЙНЫ...» 0+ **03:40** Х/ф «БЕЛЫЙ ВЗРЫВ» 0+ **04:50** Д/ф «Экспедиция особого забвения» 12+

ТЕЛЕ-ЭХО

07:00 «Алапаевская Голгофа» Д/ф 12+ **07:30** «Хорошие новости» 12+ **07:45** «Другая музыка» 12+ **08:00** «Хорошие новости» 12+ **08:15** «Открытая книга» **08:30** «Другая музыка» 12+ **09:00** «Хорошие новости» 12+ **09:30** Беседы с Владыкой Павлом» 12+ **10:00** «Падение Берлина» Х/ф 0+1 серия **12:00** «Последние события» 12+ **12:30** «Беседы с Владыкой Павлом» 12+ **13:00** «Падение Берлина» Х/ф 0+ **15:00** «Хорошие новости» 12+ **15:25** «Православные святыни Крыма» Д/ф 12+ **16:00** «Вражьи тропы» Х/ф 0+ **18:00** «Хорошие новости» 12+ **18:15** «Полеты над северной Фиваидой» 12+ **18:30** «Успешный человек» 12+ **19:00** «Кое-что о Марте» Х/ф 16+ **21:00** «Хорошие новости» 12+ **21:30** «Друзья жениха» Х/ф 16+ **23:30** «Другая музыка» 12+ **00:00** «Онегин» Х/ф 16+ **02:00** «Хорошие новости» 12+ **02:30** «Беседы с владыкой Павлом» 12+ **03:00** «Падающие скалы» Х/ф 16+ **05:00** «Беседы с владыкой Павлом» 12+ **05:30** «Хорошие новости» 12+ **06:00** «Святыни Иоанно-Богословского монастыря» Часть 1 Д/ф 12+ **06:30** «Святыни Иоанно-Богословского монастыря» Д/ф 12+

ГОРОДСКОЙ

07:00 Программы Телекомпании «Город» 16+ **07:45** «Мультфильмы» 0+ **08:00** Программы Телекомпании «Город» 16+ **08:45** «Мультфильмы» 0+ **09:15** Д/Ф Россия 12+ **09:45** Т/С «Развод» 16+ **10:40** Д/Ф «Люди силы» 16+ **11:30** Т/С «Академия» 12+ **12:25** Х/Ф «Необычная семья» 16+ **13:15** Т/С «Семейный бизнес» 12+ **13:45** Х/Ф «Большая афера в маленьком городе» 16+ **15:35** Д/Ф «Агрессивная среда» 12+ **16:30** «Мультфильмы» 0+ **16:50** Д/Ф «Большой скачок» 12+ **17:20** Т/С «Развод» 16+ **18:15** Д/Ф Россия 12+ **18:45** «Мультфильмы» 0+ **19:00** Программы Телекомпании «Город» 16+ **19:45** Т/С «Академия» 12+ **20:45** Х/Ф «Необычная семья» 16+ **21:45** Программы Телекомпании «Город» 16+ **23:00** Х/Ф «Из Неаполя с любовью» 12+ **00:55** Программы Телекомпании «Город» 16+ **01:40** Д/Ф «Люди силы» 16+ **02:25** Д/Ф Россия 12+ **02:50** Программы Телекомпании «Город» 16+ **03:35** Т/С «Семейный бизнес» 12+ **04:00** Д/Ф «Большой скачок» 12+ **04:25** Д/Ф «Агрессивная среда» 12+ **05:10** «Ночное вещание» 16+

ТВ • ВОСКРЕСЕНЬЕ 9 августа

ПЕРВЫЙ

05:30 06:10 Россия от края до края 12+
06:00 10:00 12:00 Новости
06:20 Т/с «ТОНКИЙ ЛЕД» 16+
08:20 Великие реки России 6+
09:20 Непутевые заметки 12+
10:10 К юбилею Вениамина Смехова 12+
11:20 12:10 Видели видео? 6+
13:50 На дачу! 6+
15:00 Т/с «А У НАС ВО ДВОРЕ...» 12+
17:05 Русский ниндзя 12+
19:10 Три аккорда 16+
21:00 Время
21:30 Т/с «НАЛЕТ» 18+
23:30 Щас спою! 12+
00:45 Большие гонки 12+
02:00 Моя мама готовит лучше! 0+
02:50 Модный приговор 6+
03:30 Мужское / Женское 16+

РОССИЯ

04:10 03:05 Х/ф «НЕ ПОКИДАЙ МЕНЯ, ЛЮБОВЬ» 12+
05:50 Х/ф «С ЧИСТОГО ЛИСТА» 12+
08:00 Местное время. Воскресенье
08:35 Устами младенца 12+
09:20 Когда все дома с Тимуром Кизяковым 12+
10:10 Сто к одному 12+
11:00 20:00 Вести
11:30 100ЯНОВ 12+
12:15 Т/с «ФАЛЬШИВАЯ НОТА» 12+
22:00 Воскресный вечер с Владимиром Соловьевым 12+
01:00 Х/ф «СОБАЧИЙ РАЙ» 12+

НТВ

05:20 Т/с «ПЛЯЖ» 16+
08:00 10:00 16:00 19:00 Сегодня
08:20 У нас выигрывают! 12+
10:20 Первая передача 16+
11:00 Чудо техники 12+
11:55 Дачный ответ 0+
13:00 НашПотребНадзор 16+
14:05 Однажды... 16+
15:00 Своя игра 0+
16:20 Следствие вели... 16+
19:40 Ты не поверишь! 16+
20:30 Звезды сошлись 16+
22:00 Основано на реальных событиях 16+
01:10 Х/ф «ЗЕЛЕНАЯ КАРЕТА» 16+
02:55 Дело врачей 16+

КУЛЬТУРА

06:30 Мультфильмы 12+
08:05 Х/ф «ОШИБКА ТОНИ ВЕНДИСА» 12+
10:15 Обыкновенный концерт 12+
10:45 Т/с «В ПОГОНЕ ЗА СЛАВОЙ» 12+
12:10 Письма из Провинции 12+
12:40 Диалоги о животных 12+
13:20 Дом ученых 12+
13:50 Незабываемые голоса 12+
14:30 Х/ф «МЕТРОПОЛИС» 12+
16:20 01:45 По следам тайны 12+
17:05 Пешком... 12+
17:35 Классики XX века 12+
18:30 Д/с «Забытое ремесло» 12+
18:45 Стас намин и группа «Цветы» 12+
20:10 Д/ф «Уходящая натура. Портрет режиссера Ахадова» 12+
21:05 Х/ф «КТО ПОЕДЕТ В ТРУСКАВЕЦ» 12+
22:20 Юбилей молодежной оперной программы большого театра России 12+
00:20 Х/ф «ГРАН-ПА» 12+
02:30 Мультфильмы для взрослых 18+

ТВ • СУББОТА 8 августа

в программе возможны изменения

ПЕРВЫЙ

06:00 Доброе утро. Суббота 12+
09:45 Слово пастыря 0+
10:00 12:00 Новости
10:15 Михаил Державин. «Во всем виноват Ширвиндт» 12+
11:15 12:15 Видели видео? 6+
13:50 На дачу! 6+
15:00 Т/с «А У НАС ВО ДВОРЕ...» 12+
17:05 Кто хочет стать миллионером? 12+
18:00 21:20 Сегодня вечером 16+
21:00 Время
22:45 Х/ф «ЛУЧШЕ ДОМА МЕСТА НЕТ» 16+
00:40 Большие гонки 12+
02:00 Наедине со всеми 16+
02:45 Модный приговор 6+
03:30 Давай поженимся! 16+
04:10 Мужское / Женское 16+

РОССИЯ

05:00 Утро России. Суббота 12+
08:00 Вести. Местное время
08:20 Местное время. Суббота
08:35 По секрету всему свету 12+
09:00 Потребительский проект «Тест» 12+
09:25 Пятеро на одного 12+
10:10 Сто к одному 12+
11:00 20:00 Вести
11:30 Аншлаг и Компания 16+
13:25 Доктор Мясников 12+
14:30 Х/ф «ЗА ЛУЧШЕЙ ЖИЗНЬЮ» 12+
18:00 Привет, Андрей! 12+
21:00 Х/ф «ЭТИМ ЛЕТОМ И НАВСЕГДА» 16+
01:00 Х/ф «ЕГО ЛЮБОВЬ» 12+

НТВ

05:15 Т/с «ПЛЯЖ» 16+
08:00 10:00 16:00 19:00 Сегодня
08:20 Готовим 0+
08:45 Кто в доме хозяин 12+
09:25 Едим дома 0+
10:20 Главная дорога 16+
11:00 Живая еда 12+
12:00 Квартирный вопрос 0+
13:00 НашПотребНадзор 16+
14:05 Поедем, поедим! 0+
15:00 Своя игра 0+
16:20 Следствие вели... 16+
19:25 Секрет на миллион 16+
23:20 Х/ф «ВСЕМ ВСЕГО ХОРОШЕГО» 16+
01:25 Т/с «СВИДЕТЕЛИ» 16+
03:10 Дело врачей 16+

КУЛЬТУРА

06:30 Библейский сюжет 12+
07:00 Мультфильмы 12+
08:15 Х/ф «ГРАН-ПА» 12+
09:40 Обыкновенный концерт 12+
10:10 Передвижники 12+
10:35 Х/ф «АЛЕНКА» 12+
12:00 00:50 Экстремальное выживание
12:55 Д/с «Эффект бабочки» 12+
13:25 Фестиваль авторской песни Валерия Грушина 12+
14:45 Спектакль «Посвящение Еве» 12+
16:35 Линия жизни 12+
17:25 Д/с «Предки наших предков» 12+
18:05 Классики XX века 12+
19:05 Х/ф «ОШИБКА ТОНИ ВЕНДИСА» 12+
21:15 Д/с «Мифы и монстры» 12+
22:00 Х/ф «ПОЛУНОЧНАЯ ЖАРА» 16+
23:55 Клуб 37 12+
01:45 Искатели 12+
02:30 Мультфильмы для взрослых 18+

ТВЦ

05:45 Д/ф «Вторая семья» 12+
06:25 Х/ф «БУДЬТЕ МОИМ МУЖЕМ...» 6+
07:50 Православная энциклопедия 6+
08:15 Полезная покупка 16+
08:25 Х/ф «РАССВЕТ НА САНТОРИНИ» 12+
10:20 11:45 Х/ф «НЕУЛОВИМЫЕ МСТИТЕЛИ» 6+
11:30 14:30 22:00 События
12:15 Х/ф «НОВЫЕ ПРИКЛЮЧЕНИЯ НЕУЛОВИМЫХ» 6+
13:50 14:50 Х/ф «ТАЙНА ПОСЛЕДНЕЙ ГЛАВЫ» 12+
18:15 Х/ф «РАЗОБЛАЧЕНИЕ ЕДИНОРОГА» 12+
22:15 Прощание. Юрий Андропов 16+
23:05 Приговор. «Орехи» 16+
23:50 Дикие деньги 16+
00:30 Кризис жанра 16+
00:55 90-е. Горько! 16+
01:40 Свадьба и развод 16+
02:20 Мужчины Марины Голуб 16+
03:00 Д/ф «Когда Меган встретила Кейт» 16+
03:40 Обложка 16+
04:10 Х/ф «ПРИЗРАК НА ДВОИХ» 12+

МАТЧ ТВ

06:00 Bellator. Майкл Чендлер против Бенсона Хендерсона **07:00 12:15 15:25 19:35 23:55** Все на Матч! **07:30** Д/с «Одержимые» 12+ **08:00** Команда мечты 12+ **08:30** Футбол«Ювентус» - «Лион» 0+ **10:30 11:50 19:30 21:00** Новости **10:35** «ЮФЛ. Новый сезон». 12+ **11:05** Все на Футбол! Афиша 12+ **11:55 20:40 04:50** Дневник Олимпиады, которой не было… 12+ **12:55** «Parimatch Sochi Hockey Open» **15:55** ФОРМУЛА-1. Гран-при 70-летия. **17:00** «Parimatch Sochi Hockey Open». **21:05** Все на Футбол! 16+ **21:50** Футбол «Барселона» - «Наполи» **00:30** Бокс. Даниэль Дюбуа против Киотаро Фудзимото Санни Эдвардс против Марселя Брейтуэйта 16+ **02:30** Д/ф «Я стану легендой» 12+ **03:30** Бокс без перчаток 16+ **05:30** Обзор Лиги чемпионов 12+

СТС

06:00 05:50 Ералаш 6+ **06:20 06:35 07:00 07:30 08:00** Мультфильмы 6+ **08:25** Шоу «Уральских пельменей» 16+ **09:00** Просто кухня 12+ **10:00** Х/ф «ТЫСЯЧА СЛОВ» 16+ **11:55** Х/ф «ЗНАКОМЬТЕСЬ, ДЕЙВ» 12+ **13:45** Х/ф «БОГАТЕНЬКИЙ РИЧИ» 12+ **15:40** М/ф «Волшебный парк Джун» 6+ **17:20** М/ф «Миньоны» 6+ **19:05** М/ф «Гадкий Я» 6+ **21:00** Х/ф «МЕГ. МОНСТР ГЛУБИНЫ» 16+ **23:10** Х/ф «БЛЭЙД-2» 18+ **01:30** Х/ф «БЛЭЙД. ТРОИЦА» 18+ **03:15** Х/ф «КЛИК. С ПУЛЬТОМ ПО ЖИЗНИ» 12+ **04:55** 6 кадров 16+ **05:20** Мультфильмы 0+

ОТР

05:05 12:00 Большая страна 12+ **06:00 19:15** Вспомнить все 12+ **06:30** Фигура речи 12+ **07:00** От прав к возможностям 12+ **07:15** За дело! 12+ **08:00 18:30** Д/ф «Забытый полководец» 6+ **08:30 04:35** Д/ф «Пешком в историю» 6+ **09:00** Медосмотр 12+ **09:10** Гамбургский счет 12+ **09:40** Х/ф «ТУФЛИ С ЗОЛОТЫМИ ПРЯЖКАМИ» 0+ **10:45 16:10** Среда обитания 12+ **11:00 13:00 15:00 19:00** Новости **11:05** Мультикультурный Татарстан 12+ **11:30** Дом «Э» 12+ **13:05 15:05** Т/с «АГЕНТ» 16+ **16:20** Д/ф «Послушаем вместе. Хачатурян» 12+ **17:00** Домашние животные 12+ **17:30** Звук 12+ **19:40** Культурный обмен 12+ **20:20** Х/ф «ГОЛУБАЯ БЕЗДНА» 16+ **23:00** Конкурс русского романса «Романсиада» 12+ **00:30** Х/ф «ДОБРЯКИ» 0+ **01:50** Х/ф «НЕ ХЛЕБОМ ЕДИНЫМ» 12+ **03:40** Д/ф «Жена Рубенса и черное золото» 12+
ТКР 07:00 – 07:30 Новости 16+ **07:30 – 08:00** Компас 16+ **18:00 – 18:30** Черный кот 16+ **18:30 – 19:00** Разные люди 16+

ЗВЕЗДА

05:10 Т/с «НА БЕЗЫМЯННОЙ ВЫСОТЕ» 12+ **06:00** Мультфильмы 0+ **07:25** Х/ф «ПРИКЛЮЧЕНИЯ ЖЕЛТОГО ЧЕМОДАНЧИКА» 0+ **09:00** Легенды музыки 6+ **09:30** Легенды кино 6+ **10:15** Д/с «Загадки века» 12+ **11:05** Улика из прошлого 16+ **11:55** Не факт! 6+ **12:30** Круиз-контроль 6+ **13:00 18:00** Новости дня **13:15** Д/с «Сделано в СССР» 6+ **13:35** СССР. Знак качества 12+ **14:25 18:15** Т/с «ГОСУДАРСТВЕННАЯ ГРАНИЦА» 12+ **01:45** Х/ф «ДОБРОВОЛЬЦЫ» 0+ **03:20** Х/ф «ДОМ, В КОТОРОМ Я ЖИВУ» 16+ **04:55** Д/с «Оружие Победы» 6+

ТЕЛЕ-ЭХО

07:00 «Святыни Иоанно-Богословского монастыря» Д/ф 12+ **07:30** «Хорошие новости» 12+ **07:45** «Другая музыка» 12+ **08:00** «Вражьи тропы» Х/ф 0+ **10:00 15:30 02:30 05:00** «Беседы с владыкой Павлом» 12+ **10:30** «Василиса Прекрасная» Х/ф 6+ **12:00** «Последние события» 12+ **12:15** «Другая музыка» 12+ **12:45** «Живая история» **13:00** «Дети капитана Гранта» Х/ф 12+ **15:00** «Хорошие новости» 12+ **15:15** «Полеты над Северной Фиваидой» 12+ **16:00** «Каменный цветок» Х/ф 12+ **18:00** «Хорошие новости» 12+ **18:15** «Туда, где свет» Д/ф 12+ **19:00** «Хорошие новости» 12+ **19:15** «Гомер и Эдди» Х/ф 16+ **21:00** «Хорошие новости» 12+ **21:30** «К2: Предельная высота» Х/ф 16+ **23:30** «Другая музыка» 12+ **00:00** «Падающие скалы» Х/ф 16+ **02:00** «Хорошие новости» 12+ **03:00** «Хорошие новости» 12+ **03:20** «Друзья жениха» Х/ф 16+ **05:30** «Хорошие новости» 12+ **06:00** «Житие в тишине. От сердца к сердцу» Д/ф 12+ **06:30** «Комплекс упражнений для перенесших COVID-19» Д/ф 12+

ГОРОДСКОЙ

07:00 Программы Телекомпании «Город» 16+ **07:45** «Мультфильмы» 0+ **08:00** Программы Телекомпании «Город» 16+ **08:45** Д/Ф Россия 12+ **09:15** «Мультфильмы» 0+ **10:00** Д/Ф «Планета вкусов» 12+ **10:30** Д/Ф «ЕХПЕРИМЕНТЫ» 12+ **11:00** Д/Ф «Экспедиция в прошлое» 12+ **11:50** «Мультфильмы» 0+ **12:00** Программы Телекомпании «Город» 16+ **13:00** Д/Ф Россия 12+ **13:30** Д/Ф «Рейтинг Баженова» 16+ **14:20** Д/Ф «Истории леопарда» 12+ **14:50** Х/Ф «Департамент» 16+ **16:35** Х/Ф «Бегущая по волнам» 0+ **19:05** «Мультфильмы» 0+ **19:30** Д/Ф Россия 12+ **20:00** Программы Телекомпании «Город» 16+ **21:00** Т/С «Граф Монте-Кристо» 12+ **22:55** Х/Ф «Мамы» 12+ **00:55** Программы Телекомпании «Город» 16+ **01:40** Д/Ф Россия 12+ **02:05** Д/Ф «ЕХПЕРИМЕНТЫ» 12+ **02:30** Программы Телекомпании «Город» 16+ **03:15** Д/Ф «Планета вкусов» 12+ **03:40** Х/Ф «Департамент» 16+ **05:10** «Ночное вещание» 16+

ТВЦ

05:40 Х/ф «СЕРДЦЕ ЖЕНЩИНЫ» 16+
07:20 Фактор жизни 12+
07:45 Полезная покупка 16+
08:10 Х/ф «ДОБРО ПОЖАЛОВАТЬ, ИЛИ ПОСТОРОННИМ ВХОД ВОСПРЕЩЕН» 0+
09:30 Х/ф «ВА-БАНК-2» 12+
11:30 14:30 00:25 События
11:45 Х/ф «Я ОБЪЯВЛЯЮ ВАМ ВОЙНУ» 0+
13:35 Смех с доставкой на дом 12+
14:45 90-е. Врачи-убийцы 16+
15:40 Хроники московского быта 12+
16:30 Прощание. Андрей Панин 16+
17:20 Х/ф «ПЕРЕЛЕТНЫЕ ПТИЦЫ» 16+
21:10 Х/ф «ГДЕ-ТО НА КРАЮ СВЕТА» 12+
00:40 Х/ф «ВОСЕМЬ БУСИН НА ТОНКОЙ НИТОЧКЕ» 12+
02:20 Х/ф «РАССВЕТ НА САНТОРИНИ» 12+
03:55 Петровка, 38 16+
04:05 90-е. Голые Золушки 16+
04:45 Д/ф «Волшебная сила кино» 12+
05:30 10 самых... 16+

МАТЧ ТВ

06:00 Футбол «Бавария» - «Челси» 0+ **08:00 12:35 15:20 18:20 22:50** Все на Матч! **09:05 02:20** Дневник Олимпиады, которой не было… 12+ **09:45** Александра Трусова.12+ **10:15 14:00 15:15 18:15 20:55** Новости **10:20** Автоспорт «Казань Ринг». Гонка 1 **13:30 03:00** «ФОРМУЛА-1. 70 лет правления»12+ **14:05** Автоспорт. «Казань Ринг» Гонка 2. **16:00** ФОРМУЛА-1. Гран-при 70-летия **18:55** Футбол. Тинькофф Российская Премьер-лига **21:00** После Футбола 16+ **22:00** «Самый долгий сезон». 12+ **22:20** Футбол на удаленке 12+ **23:35** Д/ф «В поисках величия» 16+ **01:00** XXXI Летние Олимпийские игры 0+ **03:30** ФОРМУЛА-1 0+

СТС

06:00 05:50 Ералаш 6+ **06:20 06:35 07:00 07:30** Мультфильмы 0+ **07:50 10:05** Шоу «Уральских пельменей» 16+ **09:00** Рогов в деле 16+ **11:00** Х/ф «БОГАТЕНЬКИЙ РИЧИ» 12+ **13:00** М/ф «Волшебный парк Джун» 6+ **14:40** М/ф «Миньоны» 6+ **16:20** Х/ф «ПОСЛЕЗАВТРА» 12+ **18:45** Х/ф «МЕГ. МОНСТР ГЛУБИНЫ» 16+ **21:00** Х/ф «НЕБОСКРЁБ» 16+ **23:00** Х/ф «БЛЭЙД. ТРОИЦА» 18+ **01:10** Х/ф «БЛЭЙД» 18+ **03:15** Х/ф «ФАЛЬШИВАЯ СВАДЬБА» 16+ **04:35** Шоу выходного дня 16+ **05:20** М/ф «Золотая антилопа» 0+

ОТР

05:05 12:00 Большая страна 12+ **06:00** Вспомнить все 12+ **06:30** Большая наука России 12+ **07:00** Легенды Крыма 12+ **07:30** Служу Отчизне 12+ **08:00 18:30** Д/ф «Забытый полководец» 6+ **08:30 00:15 00:15** Потомки 12+ **09:00** За дело! 12+ **09:40** Х/ф «ТУФЛИ С ЗОЛОТЫМИ ПРЯЖКАМИ» 0+ **10:45 16:10** Среда обитания 12+ **11:00 13:00 15:00 19:00** Новости **11:05** Домашние животные 12+ **11:30 17:00** Имею право! 12+ **13:05 15:05** Т/с «АГЕНТ» 16+ **16:20** Созидатели 12+ **17:30** Д/ф «Пешком в историю» 6+ **18:00** Гамбургский счет 12+ **19:15** Моя история 12+ **19:40** Х/ф «ДОБРЯКИ» 0+ **21:00** Х/ф «НЕ ХЛЕБОМ ЕДИНЫ» 12+ **22:50** Д/ф «Жена Рубенса и черное золото» 12+ **23:50** Фигура речи 12+ **00:45** Д/ф «Путешествие по провинции» 12+
ТКР 07:00 – 07:30 Черный кот 16+ **07:30 – 08:00** Разные люди 16+ **18:00 – 18:30** Темная история 16+ **18:30 – 19:00** Проездом 16+

ЗВЕЗДА

09:00 18:00 Новости дня **09:15** Д/с «Оружие Победы» 6+ **09:55** Военная приемка 6+ **10:45** Скрытые угрозы 12+ **11:30** Д/с «Секретные материалы» 12+ **12:20** Код доступа 12+ **13:00** Д/с «Сделано в СССР» 6+ **13:20** Д/ф «Легенды госбезопасности» 16+ **14:10** Т/с «ВИКИНГ» 12+ **18:15** Д/с «Легенды советского сыска» 16+ **22:25** Т/с «ГОСУДАРСТВЕННАЯ ГРАНИЦА» 12+ **03:15** Х/ф «ПРИКЛЮЧЕНИЯ ЖЕЛТОГО ЧЕМОДАНЧИКА» 0+ **04:30** Д/с «Неизвестные самолеты» 0+

ТЕЛЕ-ЭХО

07:00 «Другая музыка» 12+ **07:30** «Хорошие новости» 12+ **07:45** «Другая музыка» 12+ **08:00** «Хорошие новости» 12+ **08:15** «Возвращение» Х/ф 12+ **10:00** «Хорошие новости» 12+ **10:30** «Каменный цветок» Х/ф 12+ **12:00** «Последние события» 12+ **12:15** «Другая музыка» 12+ **12:45** «Живая история» 12+ **13:00** «Большая жизнь» Х/ф 12+ **15:00** «Хорошие новости» 12+ **15:15** «Комплекс упражнений для перенесших COVID-19» Д/ф 12+ **15:30** «Большая жизнь» Х/ф 12+ **16:30** «Другая музыка» 12+ **17:00** «Град земной и град Небесный» Д/ф 12+ **17:30 02:30 05:00** «Беседы с владыкой Павлом» 12+ **18:00** «Хорошие новости» 12+ **18:15** «Полеты над северной Фиваидой» 12+ **18:30** «О чем вы думаете?» 12+ **19:00** «Хорошие новости» 12+ **19:15** «Паника» Х/ф 16+ **21:00** «Хорошие новости» 12+ **21:30** «Отель «Миллион долларов» Х/ф 16+ **00:00** «Другая музыка» 12+ **00:30** «Друзья жениха» Х/ф 16+ **02:00** «Хорошие новости» 12+ **03:00** «Хорошие новости» 12+ **03:20** «К2: Предельная высота» Х/ф 16+ **05:30** «Хорошие новости» 12+ **06:00** «Монастыри России» Д/ф 12+ **06:30** «Другая музыка» 12+

ГОРОДСКОЙ

07:00 08:00 18:00 01:20 02:55 Программы Телекомпании «Город» 16+ **07:45 09:15 17:50** «Мультфильмы» 0+ **08:45** Д/Ф Россия 12+ **10:00** Д/Ф «Планета вкусов» 12+ **10:30 02:30** Д/Ф «ЕХПЕРИМЕНТЫ» 12+ **11:00** Д/Ф «Рейтинг Баженова» 16+ **11:50** Д/Ф «Истории леопарда» 12+ **12:20** Х/Ф «Из Неаполя с любовью» 12+ **14:10** Х/Ф «Департамент» 16+ **15:55** Х/Ф «Мамы» 12+ **19:00** Т/С «Граф Монте-Кристо» 12+ **20:55** Х/Ф «Стажер» 16+ **22:40** Д/Ф «EUROMAXX» 16+ **23:10** Д/Ф «Агрессивная среда» 12+ **00:55** Д/Ф Россия 12+ **02:05** Д/Ф «Планета вкусов» 12+ **03:40** Д/Ф Россия 12+ **04:05** Х/Ф «Департамент» 16+ **05:35** «Ночное вещание» 16+

АКЦИЯ

ИЩУ МАМУ

Наша газета совместно с министерством образования и молодежной политики Рязанской области продолжает акцию по устройству в семью детей, оставшихся без родителей. Напоминаем, что сведения о детях предоставлены нам Государственным банком данных о детях, оставшихся без попечения родителей. И еще одно существенное обстоятельство: у некоторых из этих детей есть проблемы со здоровьем, которые могут быть решены, если детям обеспечить индивидуальный уход или хорошее медицинское обслуживание. Еще раз напоминаем, что, если вы решили взять в семью одного из этих детей, вам нужно обратиться в органы опеки и попечительства города или района, в котором вы живете.
Итак, сегодня мы ищем родителей для:

Галины, которой в октябре исполнится 15 лет. У кареглазой, черноволосой девушки нет ни братьев, ни сестер. Ее одинокая мама лишена родительских прав. Галина – спокойная, дружелюбная, легкая в общении девушка. У нее много друзей среди ровесников. Она ответственно относится к учебе, активно проявляет себя на занятиях, любить рисовать, танцевать и петь. **Анкета № 14000053**

Сергей родился в октябре 2007 года. Его одинокая мама лишена родительских прав. У кареглазого, русоволосого мальчика нет ни братьев, ни сестер. Сергей – доброжелательный, улыбчивый и заботливый ребенок. Он очень самостоятельный, знает наизусть все марки автомобилей, любит играть с друзьями в футбол и рисовать. Мальчик отличается трудолюбием и честностью, уважительно относится к взрослым и детям. **Анкета №: 16000068**

Дарье в сентябре исполнится 18 лет. Ее мама лишена родительских прав, а отец умер. У сероглазой, светло-русой девушки нет ни братьев, ни сестер. Дарья – добрая, отзывчивая, уравновешенная девушка. Она вежлива и корректна в общении со старшими, обладает хорошей исполнительской дисциплиной, охотно помогает взрослым. Дарья принимает активное участие в художественной самодеятельности, любит рисовать. **Анкета №: 28000022**

Виктор родился в мае 2007 года. В сиротском приюте сероглазый русоволосый мальчик оказался после смерти родителей. Он был не единственным ребенком в семье. Виктор – спокойный, ответственный, трудолюбивый, общительный и жизнерадостный подросток. Он – эрудированный, способный и дисциплинированный ученик. У мальчика добрые отношения как с одноклассниками, так и с учителями. Виктор с удовольствием принимает участие во всех классных и школьных мероприятиях. Целеустремленный, выносливый и настойчивый мальчик увлекается спортом и робототехникой. **Анкета №: 28000023**

Федору скоро исполнится 12 лет. В сиротский приют он попал после смерти родителей. Сероглазый, темно-русый мальчик был не единственным ребенком в семье. Федор – спокойный, уравновешенный, добрый, общительный ребенок. Он дружит со всеми одноклассниками, с удовольствием общается и открыт с взрослыми, если к нему найден правильный подход. Мальчик учится в меру своих способностей, хорошо заучивает стихотворения и запоминает рассказы. Он любит рисовать и ловить рыбу. **Анкета №: 28000024**

ОБРАЩАЙТЕСЬ В ОРГАНЫ ОПЕКИ И ПОПЕЧИТЕЛЬСТВА ВАШЕГО ГОРОДА ИЛИ РАЙОНА

ОФИЦИАЛЬНО

Администрация города Рязани информирует о предстоящем оформлении права собственности муниципального образования – город Рязань на земельный участок с кадастровым номером 62:29:0060037:473, расположенный в с/т «Павловское» по адресу: г. Рязань, ул. Ситниковская, 75а, уч.552, обладающий признаками выморочного имущества. Собственником являлся Курганский Владимир Герасимович, умерший 13.06.2018 г.

В случае объявления наследников или лиц, имеющих сведения о наследниках, просьба обратиться в управление земельных ресурсов и имущественных отношений администрации города Рязани (uzrio@admrzn.ru г. Рязань, ул. Введенская, д. 107, каб. №220, тел. 29-78-27, сотрудник – Гапонова И.А.).

Срок обращения: 30 дней с момента публикации данного извещения.

ОПОВЕЩЕНИЕ О НАЧАЛЕ ПУБЛИЧНЫХ СЛУШАНИЙ

В целях соблюдения права человека на благоприятные условия жизнедеятельности, прав и законных интересов правообладателей земельных участков и объектов капитального строительства, в соответствии с Градостроительным кодексом Российской Федерации (далее – Градостроительный кодекс РФ), постановлением главы муниципального образования, председателя Рязанской городской Думы от 29.07.2020 № 34 «О проведении публичных слушаний по проекту изменений в Генеральный план города Рязани «Рязань. Внесение изменений в зонирование Генерального плана» (г. Рязань, ул. Октябрьская. 4а)», проводятся публичные слушания по проекту изменений в Генеральный план города Рязани в части отнесения земельного участка с кадастровым номером 62:29:0030011:12, расположенного по адресу: г. Рязань, ул. Октябрьская, 4а, к функциональной зоне застройки многоэтажными жилыми домами, по обращению ОАО «Тяжпрессмаш».

Информационные материалы к проекту:

1) Проектное зонирование;

2) Сопоставительные фрагменты карты проектного градостроительного зонирования.

Организатор публичных слушаний: комиссия по землепользованию и застройке в городе Рязани, находящаяся по адресу: г. Рязань, ул. Введенская, д. 107, каб. № 223 (контактный номер (4912) 29-78-17 (секретарь комиссии по землепользованию и застройке в городе Рязани – Теслова Анастасия Валериевна)).

Срок проведения публичных слушаний: с 31 июля 2020 года по 9 сентября 2020 года.

Размещение проекта и информационных материалов к нему на официальном сайте: www.admrzn.ru.

Оповещение о начале публичных слушаний размещается:

информационный стенд: г. Рязань, ул. Введенская, д. 107 (около входа в здание);

места массового скопления граждан:

здание администрации города Рязани (г. Рязань, ул. Радищева, д. 28 (рядом с кабинетом № 67);

иные места размещения оповещения о начале публичных слушаний:

здание префектуры Советского района города Рязани (г. Рязань, ул. Вознесенская, 51А, 2 этаж; г. Рязань, микрорайон Солотча, ул. Порядок, 18, 1 этаж),

здание префектуры Октябрьского района города Рязани (г. Рязань, ул. Горького, 1, 3 этаж, рядом с каб. № 32),

здание префектуры Московского района города Рязани (г. Рязань, Московское шоссе, 1 этаж, рядом с каб. № 6),

здание префектуры Железнодорожного района города Рязани (г. Рязань, ул. Дзержинского, 10, около каб. № 3);

иные способы распространения оповещения о начале публичных слушаний (в соответствии с п. 2 ч. 8 ст. 5.1 Градостроительного кодекса РФ): газета «Рязанские ведомости» от 31.07.2020.

Экспозиция проекта:

Период проведения экспозиции: с 3 августа 2020 года по 3 сентября 2020 года, с 9.00 час. по 18.00 час.

Адрес размещения экспозиции: г. Рязань, ул. Введенская, д. 107 (фойе здания). В целях ознакомления с материалами экспозиции проекта необходимо предварительно позвонить по контактному номеру (4912) 29-78-17.

Консультирование посетителей экспозиции проекта: 27 августа 2020 года с 10.30 час. по 11.00 час.;

Место проведения: г. Рязань, ул. Введенская, д. 107, каб. 219.

Прием предложений и замечаний: с 3 августа 2020 года по 3 сентября 2020 года, с 9.00 час. по 18.00 час.

Предложения и замечания вносятся участниками публичных слушаний:

1) в письменной или устной форме в ходе проведения собрания или собраний участников публичных слушаний;

2) в письменной форме в адрес организатора публичных слушаний;

3) посредством записи в журнале учета посетителей экспозиции проекта, подлежащего рассмотрению на публичных слушаниях.

Участники публичных слушаний в целях идентификации представляют сведения о себе с приложением документов, подтверждающих такие сведения в соответствии с частью 12 статьи 5.1 Градостроительного кодекса РФ.

Дата, время и место проведения собрания участников публичных слушаний: 3 сентября 2020 года в 18.30 по адресу: г. Рязань, ул. Введенская, д. 107, каб. 219.

При проведении публичных слушаний будет обеспечено соблюдение требований, установленных распоряжением Губернатора Рязанской области от 17.03.2020 № 70-рг, направленных на предотвращение распространения новой коронавирусной инфекции COVID-19, в частности при проведении консультирования посетителей экспозиции проекта и итогового собрания будет обеспечена проверка наличия у присутствующих индивидуальных средств защиты рук и органов дыхания, будут установлены дозаторы для обработки рук кожными антисептиками, обеспечено соблюдение дистанции между присутствующими не менее полутора метров.

ОПОВЕЩЕНИЕ О НАЧАЛЕ ПУБЛИЧНЫХ СЛУШАНИЙ

В целях соблюдения права человека на благоприятные условия жизнедеятельности, прав и законных интересов правообладателей земельных участков и объектов капитального строительства, в соответствии с Градостроительным кодексом Российской Федерации (далее – Градостроительный кодекс РФ), постановлением главы муниципального образования, председателя Рязанской городской Думы от 28.07.2020 № 29 «О проведении публичных слушаний по проекту изменений в Правила землепользования и застройки в городе Рязани, утвержденные решением Рязанской городской Думы от 11.12.2008 № 897-I (г. Рязань, р-н Карцево, д. 6)», проводятся публичные слушания по проекту изменений в Правила землепользования и застройки в городе Рязани, утвержденные решением Рязанской городской Думы от 11.12.2008 № 897-I (г. Рязань, р-н Карцево, д. 6), в части изменения границ территориальных зон: зоны коммунально-складских организаций (П3), зоны предприятий IV и V класса (П2), в отношении территории, расположенной по адресу: г. Рязань, р-н Карцево, д. 6, по обращению ООО «Доширак Рязань».

Информационные материалы к проекту:

1) Проектное зонирование;

2) Сопоставительные фрагменты карты проектного градостроительного зонирования.

Организатор публичных слушаний: комиссия по землепользованию и застройке в городе Рязани, находящаяся по адресу: г. Рязань, ул. Введенская, д. 107, каб. № 223 (контактный номер (4912) 29-78-17 (секретарь комиссии по землепользованию и застройке в городе Рязани – Теслова Анастасия Валериевна)).

Срок проведения публичных слушаний: с 29 июля 2020 года по 9 сентября 2020 года.

Размещение проекта и информационных материалов к нему на официальном сайте: www.admrzn.ru.

Оповещение о начале публичных слушаний размещается:

информационный стенд: г. Рязань, ул. Введенская, д. 107 (около входа в здание);

места массового скопления граждан:

здание администрации города Рязани (г. Рязань, ул. Радищева, д. 28 (рядом с кабинетом № 67);

иные места размещения оповещения о начале публичных слушаний:

здание префектуры Советского района города Рязани (г. Рязань, ул. Вознесенская, 51А, 2 этаж; г. Рязань, микрорайон Солотча, ул. Порядок, 18, 1 этаж),

здание префектуры Октябрьского района города Рязани (г. Рязань, ул. Горького, 1, 3 этаж, рядом с каб. № 32),

здание префектуры Московского района города Рязани (г. Рязань, Московское шоссе, 1 этаж, рядом с каб. № 6),

здание префектуры Железнодорожного района города Рязани (г. Рязань, ул. Дзержинского, 10, около каб. № 3);

иные способы распространения оповещения о начале публичных слушаний (в соответствии с п. 2 ч. 8 ст. 5.1 Градостроительного кодекса РФ): газета «Рязанские ведомости» от 29.07.2020.

Экспозиция проекта:

Период проведения экспозиции: с 31 июля 2020 года по 2 сентября 2020 года, с 9.00 час. по 18.00 час.

Адрес размещения экспозиции: г. Рязань, ул. Введенская, д. 107 (фойе здания). В целях ознакомления с материалами экспозиции проекта необходимо предварительно позвонить по контактному номеру (4912) 29-78-17.

Консультирование посетителей экспозиции проекта: 25 августа 2020 года с 10.00 час. по 10.30 час.;

Место проведения: г. Рязань, ул. Введенская, д. 107, каб. 219.

Прием предложений и замечаний: с 31 июля 2020 года по 2 сентября 2020 года, с 9.00 час. по 18.00 час.

Предложения и замечания вносятся участниками публичных слушаний:

1) в письменной или устной форме в ходе проведения собрания или собраний участников публичных слушаний;

2) в письменной форме в адрес организатора публичных слушаний;

3) посредством записи в журнале учета посетителей экспозиции проекта, подлежащего рассмотрению на публичных слушаниях.

Участники публичных слушаний в целях идентификации представляют сведения о себе с приложением документов, подтверждающих такие сведения в соответствии с частью 12 статьи 5.1 Градостроительного кодекса РФ.

Дата, время и место проведения собрания участников публичных слушаний: 2 сентября 2020 года в 18.00 по адресу: г. Рязань, ул. Введенская, д. 107, каб. 219.

При проведении публичных слушаний будет обеспечено соблюдение требований, установленных распоряжением Губернатора Рязанской области от 17.03.2020 № 70-рг, направленных на предотвращение распространения новой коронавирусной инфекции COVID-19, в частности при проведении консультирования посетителей экспозиции проекта и итогового собрания будет обеспечена проверка наличия у присутствующих индивидуальных средств защиты рук и органов дыхания, будут установлены дозаторы для обработки рук кожными антисептиками, обеспечено соблюдение дистанции между присутствующими не менее полутора метров.

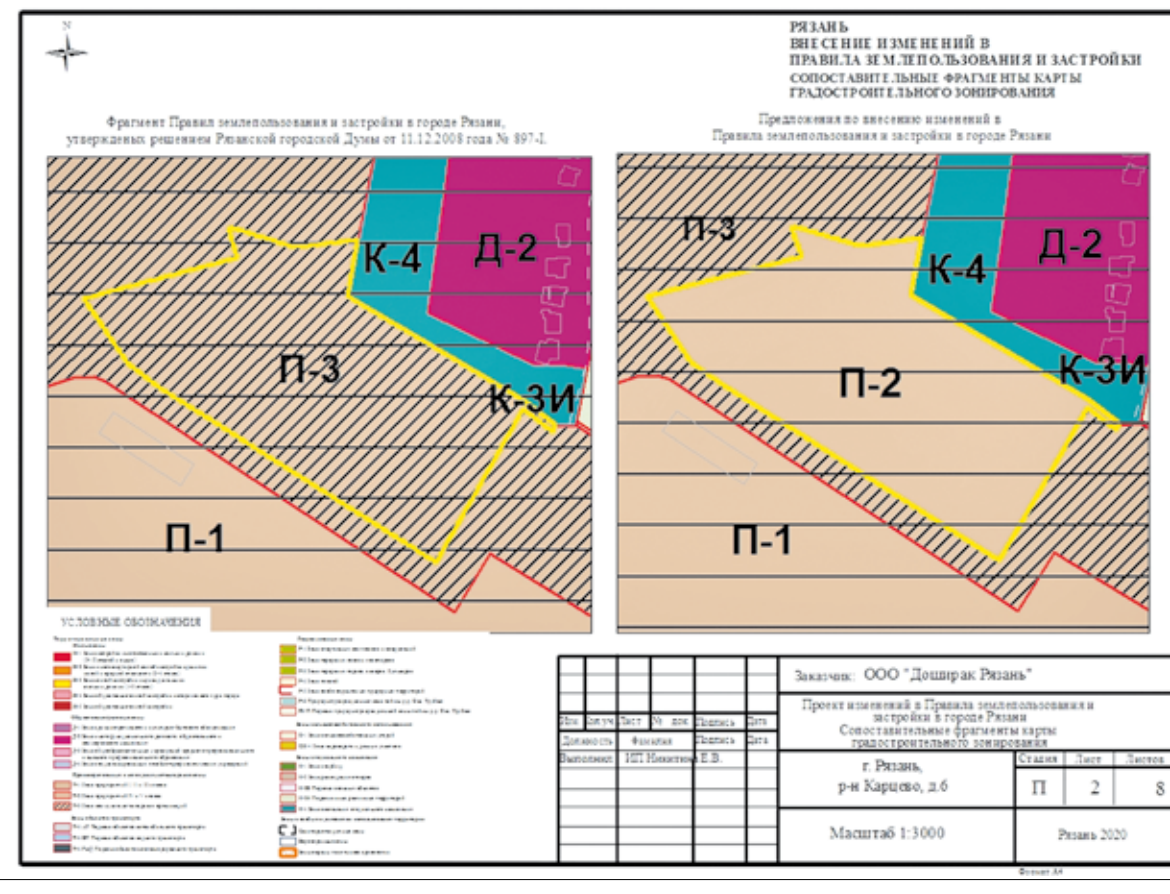

ОФИЦИАЛЬНО

**ОПОВЕЩЕНИЕ
О НАЧАЛЕ
ПУБЛИЧНЫХ СЛУШАНИЙ**

В целях соблюдения права человека на благоприятные условия жизнедеятельности, прав и законных интересов правообладателей земельных участков и объектов капитального строительства, в соответствии с Градостроительным кодексом Российской Федерации (далее – Градостроительный кодекс РФ), постановлением главы муниципального образования, председателя Рязанской городской Думы от 29.07.2020 № 33 «О проведении публичных слушаний по проекту изменений в Генеральный план города Рязани «Рязань. Внесение изменений в зонирование Генерального плана» (г. Рязань, в районе: ул. Забайкальская, ул. Белякова)», проводятся публичные слушания по проекту изменений в Генеральный план города Рязани в части изменения границ функциональных зон: зоны застройки индивидуальными жилыми домами, зоны спортивных комплексов и сооружений (в т.ч. автодром), зоны городских парков, скверов, бульваров в отношении территории, расположенной по адресу: г. Рязань, в районе: ул. Забайкальская, ул. Белякова, по обращению администрации города Рязани в лице управления благоустройства города.

Информационные материалы к проекту:

1) Проектное зонирование;

2) Сопоставительные фрагменты карты проектного градостроительного зонирования.

Организатор публичных слушаний: комиссия по землепользованию и застройке в городе Рязани, находящаяся по адресу: г. Рязань, ул. Введенская, д. 107, каб. № 223 (контактный номер (4912) 29-78-17 (секретарь комиссии по землепользованию и застройке в городе Рязани – Теслова Анастасия Валериевна)).

Срок проведения публичных слушаний: с 31 июля 2020 года по 9 сентября 2020 года.

Размещение проекта и информационных материалов к нему на официальном сайте: www.admrzn.ru.

Оповещение о начале публичных слушаний размещается:

информационный стенд: г. Рязань, ул. Введенская, д. 107 (около входа в здание);

места массового скопления граждан:

здание администрации города Рязани (г. Рязань, ул. Радищева, д. 28 (рядом с кабинетом № 67);

иные места размещения оповещения о начале публичных слушаний:

здание префектуры Советского района города Рязани (г. Рязань, ул. Вознесенская, 51А, 2 этаж; г. Рязань, микрорайон Солотча, ул. Порядок, 18, 1 этаж),

здание префектуры Октябрьского района города Рязани (г. Рязань, ул. Горького, 1, 3 этаж, рядом с каб. № 32),

здание префектуры Московского района города Рязани (г. Рязань, Московское шоссе, 1 этаж, рядом с каб. № 6),

здание префектуры Железнодорожного района города Рязани (г. Рязань, ул. Дзержинского, 10, около каб. № 3);

иные способы распространения оповещения о начале публичных слушаний (в соответствии с п. 2 ч. 8 ст. 5.1 Градостроительного кодекса РФ): газета «Рязанские ведомости» от 31.07.2020.

Экспозиция проекта:

Период проведения экспозиции: с 3 августа 2020 года по 3 сентября 2020 года, с 9.00 час. по 18.00 час.

Адрес размещения экспозиции: г. Рязань, ул. Введенская, д. 107 (фойе здания). В целях ознакомления с материалами экспозиции проекта необходимо предварительно позвонить по контактному номеру (4912) 29-78-17.

Консультирование посетителей экспозиции проекта: 27 августа 2020 года с 10.00 час. по 10.30 час.;

Место проведения: г. Рязань, ул. Введенская, д. 107, каб. 219.

Прием предложений и замечаний: с 3 августа 2020 года по 3 сентября 2020 года, с 9.00 час. по 18.00 час.

Предложения и замечания вносятся участниками публичных слушаний:

1) в письменной или устной форме в ходе проведения собрания или собраний участников публичных слушаний;

2) в письменной форме в адрес организатора публичных слушаний;

3) посредством записи в журнале учета посетителей экспозиции проекта, подлежащего рассмотрению на публичных слушаниях.

Участники публичных слушаний в целях идентификации представляют сведения о себе с приложением документов, подтверждающих такие сведения в соответствии с частью 12 статьи 5.1 Градостроительного кодекса РФ.

Дата, время и место проведения собрания участников публичных слушаний: 3 сентября 2020 года в 18.00 по адресу: г. Рязань, ул. Введенская, д. 107, каб. 219.

При проведении публичных слушаний будет обеспечено соблюдение требований, установленных распоряжением Губернатора Рязанской области от 17.03.2020 № 70-рг, направленных на предотвращение распространения новой коронавирусной инфекции COVID-19, в частности при проведении консультирования посетителей экспозиции проекта и итогового собрания будет обеспечена проверка наличия у присутствующих индивидуальных средств защиты рук и органов дыхания, будут установлены дозаторы для обработки рук кожными антисептиками, обеспечено соблюдение дистанции между присутствующими не менее полутора метров.

Постановление главы муниципального образования, председателя Рязанской городской Думы от 29 июля 2020 г. № 33

О проведении публичных слушаний по проекту изменений в Генеральный план города Рязани «Рязань. Внесение изменений в зонирование Генерального плана» (г. Рязань, в районе: ул. Забайкальская, ул. Белякова»)

На основании обращения главы администрации города Рязани от 24.07.2020 № 02/1/1/1-04/1013-ин, руководствуясь Градостроительным кодексом Российской Федерации, Уставом муниципального образования – городской округ город Рязань, Положением о порядке внесения изменений в Генеральный план города Рязани, утвержденным решением Рязанской городской Думы от 23.04.2009 № 243-I, Положением об организации и проведении общественных обсуждений и публичных слушаний в городе Рязани по вопросам градостроительной деятельности, утвержденным решением Рязанской городской Думы от 24.05.2018 № 163-II, ПОСТАНОВЛЯЮ:

1. Провести публичные слушания по проекту изменений в Генеральный план города Рязани «Рязань. Внесение изменений в зонирование Генерального плана» (г. Рязань, в районе: ул. Забайкальская, ул. Белякова).

2. Организатор публичных слушаний – комиссия по землепользованию и застройке в городе Рязани.

3. Организатору публичных слушаний:

– опубликовать оповещение о начале публичных слушаний 31 июля 2020 года в соответствии с частью 8 статьи 5.1 Градостроительного кодекса Российской Федерации;

– обеспечить соблюдение требований, установленных распоряжением Губернатора Рязанской области от 17.03.2020 № 70-рг, направленных на предотвращение распространения новой коронавирусной инфекции COVID-19.

4. Определить:

– период размещения организатором публичных слушаний проекта, указанного в пункте 1 настоящего постановления, и информационных материалов к нему с 3 августа 2020 года по 3 сентября 2020 года;

– дату проведения собрания участников публичных слушаний – 3 сентября 2020 года;

– время проведения собрания участников публичных слушаний – 18 часов;

– место проведения собрания участников публичных слушаний – здание администрации города Рязани (г. Рязань, ул. Введенская, д. 107, каб. 219).

5. Организатору публичных слушаний в срок до 15 сентября 2020 года представить информацию о завершении публичных слушаний в комитет по градостроительной деятельности и землепользованию Рязанской городской Думы.

6. Организационному управлению Рязанской городской Думы (Пашев А.Г.) обеспечить возврат материалов по проекту изменений в Генеральный план города Рязани «Рязань. Внесение изменений в зонирование Генерального плана» (г. Рязань, в районе: ул. Забайкальская, ул. Белякова) в отдел специальной документации аппарата администрации города Рязани.

7. Настоящее постановление вступает в силу со дня его подписания и подлежит официальному опубликованию в газете «Рязанские ведомости».

8. Разместить настоящее постановление на официальном сайте Рязанской городской Думы в сети Интернет.

9. Контроль за исполнением настоящего постановления в озложить на комитет по градостроительной деятельности и землепользованию Рязанской городской Думы (Дейнего С.В.).

**Глава муниципального образования,
председатель Рязанской городской Думы Ю.В. Рокотянская.**

Постановление главы муниципального образования, председателя Рязанской городской Думы от 29 июля 2020 г. № 34

О проведении публичных слушаний по проекту изменений в Генеральный план города Рязани «Рязань. Внесение изменений в зонирование Генерального плана» (г. Рязань, ул. Октябрьская, 4а)

На основании обращения главы администрации города Рязани от 24.07.2020 № 02/1/1/1-04/1012-ин, руководствуясь Градостроительным кодексом Российской Федерации, Уставом муниципального образования – городской округ город Рязань, Положением о порядке внесения изменений в Генеральный план города Рязани, утвержденным решением Рязанской городской Думы от 23.04.2009 № 243-I, Положением об организации и проведении общественных обсуждений и публичных слушаний в городе Рязани по вопросам градостроительной деятельности, утвержденным решением Рязанской городской Думы от 24.05.2018 № 163-II, ПОСТАНОВЛЯЮ:

1. Провести публичные слушания по проекту изменений в Генеральный план города Рязани «Рязань. Внесение изменений в зонирование Генерального плана» (г. Рязань, ул. Октябрьская, 4а).

2. Организатор публичных слушаний – комиссия по землепользованию и застройке в городе Рязани.

3. Организатору публичных слушаний:

– опубликовать оповещение о начале публичных слушаний 31 июля 2020 года в соответствии с частью 8 статьи 5.1 Градостроительного кодекса Российской Федерации;

– обеспечить соблюдение требований, установленных распоряжением Губернатора Рязанской области от 17.03.2020 № 70-рг, направленных на предотвращение распространения новой коронавирусной инфекции COVID-19.

4. Определить:

– период размещения организатором публичных слушаний проекта, указанного в пункте 1 настоящего постановления, и информационных материалов к нему с 3 августа 2020 года по 3 сентября 2020 года;

– дату проведения собрания участников публичных слушаний – 3 сентября 2020 года;

– время проведения собрания участников публичных слушаний – 18 часов 30 минут;

– место проведения собрания участников публичных слушаний – здание администрации города Рязани (г. Рязань, ул. Введенская, д. 107, каб. 219).

5. Организатору публичных слушаний в срок до 15 сентября 2020 года представить информацию о завершении публичных слушаний в комитет по градостроительной деятельности и землепользованию Рязанской городской Думы.

6. Организационному управлению Рязанской городской Думы (Пашев А.Г.) обеспечить возврат материалов по проекту изменений в Генеральный план города Рязани «Рязань. Внесение изменений в зонирование Генерального плана» (г. Рязань, ул. Октябрьская, 4а) в отдел специальной документации аппарата администрации города Рязани.

7. Настоящее постановление вступает в силу со дня его подписания и подлежит официальному опубликованию в газете «Рязанские ведомости».

8. Разместить настоящее постановление на официальном сайте Рязанской городской Думы в сети Интернет.

9. Контроль за исполнением настоящего постановления возложить на комитет по градостроительной деятельности и землепользованию Рязанской городской Думы (Дейнего С.В.).

**Глава муниципального образования,
председатель Рязанской городской Думы Ю.В. Рокотянская.**

ПРОДАЕТСЯ ЗЕМЕЛЬНЫЙ УЧАСТОК

площадью 19780,7 кв.м. по адресу: г. Рязань, (Железнодорожный округ), ш. Михайловское, кадастровый номером 62:29:006 00 30:0011. Категория земель: земли населенных пунктов. Разрешенное использование: Строительство многоквартирных многоэтажных жилых домов с объектами обслуживания. Ограничения (обременения) права не зарегистрировано. Вид права: собственность.

реклама

fondzsi.ru +7(916)654-25-86 Ирина

В оповещении о начале публичных слушаний, опубликованном в газете «Рязанские ведомости» от 29.07.2020 № 57 (5861), была допущена техническая ошибка.

В первом абзаце слова: «постановлением главы муниципального образования, председателя Рязанской городской Думы от 28.07.2020 № 32 «О проведении публичных слушаний по проекту решения о предоставлении разрешения на условно разрешенный вид использования земельного участка с кадастровым номером 62:29:0110001:69»

изложить в следующей редакции: «постановлением главы муниципального образования, председателя Рязанской городской Думы от 28.07.2020 № 32 «О проведении публичных слушаний по проекту решения о предоставлении разрешения на условно разрешенный вид использования земельного участка» проводятся публичные слушания по проекту решения о предоставлении разрешения на условно разрешенный вид использования земельного участка с кадастровым номером 62:29:0110001:69».

СЛОВА ПРОЩАНИЯ

Депутаты Рязанской городской Думы и сотрудники аппарата глубоко скорбят в связи с уходом из жизни главы муниципального образования – Шиловский муниципальный район, председателя районной Думы, председателя Совета муниципальных образований Рязанской области

ФОМИНА Василия Михайловича

и выражают искренние соболезнования его родным и близким.

Союз «Рязанская торгово-промышленная палата» глубоко скорбит по поводу безвременной смерти главы Шиловского района

ФОМИНА Василия Михайловича.

На протяжении многих лет он возглавлял Шиловский район Рязанской области. С 1991 года был главой администрации района, затем главой муниципального образования. В 2018 году его избрали председателем районной Думы и главой муниципального образования. За годы трудовой деятельности Василий Михайлович был удостоен многих наград и заслужил признание земляков.

Выражаем глубокие искренние соболезнования его семье, родным и близким, а также всем, кто знал Василия Михайловича и работал вместе с ним.

Президент Союза «Рязанская торгово-промышленная палата», депутат Рязанской областной Думы Т.В. Гусева

Коллектив АО «Приокский завод цветных металлов» выражает самые искренние соболезнования председателю Рязанской областной Думы Аркадию Васильевичу Фомину по поводу смерти его отца, главы муниципального образования – Шиловский муниципальный район

Василия Михайловича ФОМИНА.

Это трагическое событие – большая утрата для семьи и близких. Василий Михайлович внес огромный вклад в развитие Шиловского района Рязанской области. Светлая память о нем навсегда останется в сердцах всех, кто его знал.

Выражаю глубокие соболезнования родным и близким ушедшего из жизни

Василия Михайловича ФОМИНА.

Невозможно переоценить тот вклад, который он внес в развитие своего родного района, региона и местного самоуправления в целом. Талантливый руководитель, Василий Михайлович был примером для коллег и опорой для земляков. Вечная светлая память!

Генеральный директор ПАО «Квадра» Семен Сазонов

Члены Ассоциации «Совет муниципальных образований Рязанской области» глубоко скорбят в связи со смертью председателя Совета, главы муниципального образования – Шиловский муниципальный район

ФОМИНА Василия Михайловича.

Возглавляя более десяти лет региональный Совет, Василий Михайлович всегда стремился добросовестно, с профессиональным знанием дела решать возникающие перед муниципалами вопросы.

Выражаем глубокие соболезнования семье, родным и близким. Память о Василии Михайловиче навсегда сохранится в муниципальном сообществе Рязанской области.

Коллектив ГУ – Рязанского регионального отделения Фонда социального страхования Российской Федерации выражает искренние соболезнования председателю Рязанской областной Думы Фомину Аркадию Васильевичу в связи с невосполнимой утратой – кончиной отца

ФОМИНА Василия Михайловича.

Глава Рыбновского муниципального района – председатель Думы муниципального образования – Рыбновский муниципальный район Рязанской области, депутаты Рыбновской районной Думы, коллектив администрации Рыбновского муниципального района глубоко скорбят по поводу безвременного ухода из жизни председателя Совета муниципальных образований Рязанской области, главы муниципального образования – Шиловский муниципальный район, председателя Шиловской районной Думы

ФОМИНА Василия Михайловича

и выражают искренние соболезнования его семье, родным и близким в связи с постигшей их невосполнимой утратой.

Коллектив администрации муниципального образования – Рязанский муниципальный район Рязанской области скорбит в связи с безвременной смертью главы Шиловского муниципального района Рязанской области

Василия Михайловича ФОМИНА

и выражает искренние соболезнования его родным и близким, понесшим тяжелую утрату.

Глава администрации муниципального образования – Рязанский муниципальный район Рязанской области Н.А. Жунёва

Рязанский областной союз организаций профсоюзов скорбит по поводу кончины

ФОМИНА Василия Михайловича,

главы муниципального образования – Шиловский муниципальный район Рязанской области, председателя Думы муниципального образования – Шиловский муниципальный район, и выражает свои глубокие соболезнования родным и близким покойного.

Рязанский городской Совет ветеранов выражает глубокое соболезнование А.В. Фомину, председателю областной Думы Рязанской области, его родным и близким в связи со смертью отца –

Василия Михайловича ФОМИНА.

ИЗ БЛОКНОТА ЖУРНАЛИСТА

Легким шагом по трудному пути

ЕСТЬ В ЭТОЙ МАЛЕНЬКОЙ ЖЕНЩИНЕ КАКАЯ-ТО НЕОБЫКНОВЕННАЯ СИЛА. НА ТАКИХ, ГОВОРЯТ, МИР И ДЕРЖИТСЯ

Невысокая, хрупкого телосложения, в светлом платье и с короткими, по-молодежному стриженными волосами. Она стремительно выбегает нам навстречу и с открытой улыбкой спрашивает: «Нашли меня наконец?»

НЕ НОВЫЙ «НОВЫЙ ПУТЬ»

Нашли. И хоть ехали из Рязани мы довольно недолго, вымотались достаточно: дороги в Клепиковском районе сами знаете какие. И вот оно, большое хозяйство Марины Архипцевой. Бывший миллионник «Новый путь» встречает нас соседством потрепанных временем зданий и отремонтированных ферм, видавшими виды трактором и комбайном и тут же расположившимися новенькими косилкой, плугом и пресс-подборщиком. Марина водит нас по своему фермерскому миру, а мы и рады – ноги размять да о сельской жизни поговорить.

Делает наша героиня все очень быстро, а цепкий взгляд постоянно держит на контроле большое хозяйство и его немногочисленных работников – доярку да пастуха. Неподалеку младший сын Марины Кирилл укладывает под навес сено. Он – еще один работник, точнее – главный помощник для мамы, на нем и покос, и пахота, и ремонт всей техники в хозяйстве.

– «Трактор» было первым словом Кирилла, – смеется Марина, с любовью глядя на сына. – Да так, видимо, и осталось. Технарь он хороший.

А за забором гуляет стадо. Буренушки в хозяйстве знатные. На свободном выпасе они сверкают на солнце своими упитанными боками и не боятся подпускать к себе чужаков. Нюшенька (а всех своих коровок Марина знает по именам) с удовольствием позирует рядом с хозяйкой.

СЕЛЬСКИЙ БИЗНЕС

В нелегкий семейный бизнес – фермерство – молодая и хрупкая женщина пришла в 2009-м. Вернее, фермерами с подачи главы семьи стали все Архипцевы – Сергей и Марина, а также двое их сыновей – Юрий и Кирилл.

– Меня лет 30 назад сюда по распределению прислали после техникума – в сельпо к родителям будущего мужа попала. Сергей работал в колхозе, дали жилье. А когда Юре исполнилось полгода, завели первую корову, потом телку, кур, гусей, – рассказывает Марина, пока мы движемся между фермами в сторону поля: у Архипцевых в Клепиковском районе около 200 гектаров собственной земли.

– И чем только тогда мы не занимались, даже макароны делали, вон он, цех, – указывает она куда-то вдаль за высокий, чуть ли не в человеческий рост травостой, – а когда от «Нового пути» ничего не осталось и его помещения и технику пустили с молотка, Сергей меня и спросил: «А почему бы нам не заняться фермерством?»

ОТ МЕЛКОГО ДО КРУПНОГО

И занялись. Выкупили все объекты – уже разрушающиеся фермы, овоще- и зернохранилище, склады и даже клуб. Отыскали оказавшуюся в чужих закромах старенькую колхозную технику. И закипела работа. Восстанавливал Сергей все практически сам. Как рассказывают знавшие Архипцева люди, танк был, а не человек, все в его руках ладилось.

– Сначала свиней разводить стали. Их всего 11 было. А потом уже и до 200 голов дошли, плюс 50 покрытых свиноматок, – вспоминает Марина.

Со свиней, собственно, и началась история по разведению… крупного рогатого скота. Чтобы выкормить поросят, молоко стали закупать у соседей. А потом глава КФХ решил, что нечего деньги на ветер пускать – свою корову иметь надо. Ну а дальше стадо начало расти в арифметической прогрессии. Поначалу буренок приобретали у деревенских бабушек – внуки в гости ездить перестали, а ради кого еще корову держать? Потом стали закупаться централизованно.

Окончательно с разведением свиней покончили, когда случилась в рязанских краях безжалостная АЧС. Тогда-то к Архипцевым пришла и другая, более жестокая беда: от сердечного приступа в 50-летнем возрасте ушел из жизни глава семьи, заводила, оптимист, опытный хозяйственник.

НАДЕЖДЫ НА ГРАНТ И НА СЕБЯ

Так Марина, много лет простоявшая за плечом любимого мужа, и стала хозяйкой большой фермы, а сыновья – опорой во всем. Чтобы держать хозяйство на плаву, свое КФХ зарегистрировал Кирилл и, получив грант на развитие растениеводства, купил то самое новенькое оборудование, что встречало нас при въезде. Юра тоже хочет в этом году попытать счастья, но в программе «Агростартап». И если судьба к Архипцевым будет благосклонна, они смогут обновить стадо на полученные средства.

– Я тоже в прошлом году на грант подавала, – не без иронии вспоминает Марина. – Знаете, почему не прошла? Задолженность у меня по налогам оказалась. 9 копеек!!!

И уже более серьезно и деловито замечает:

– Молока у нас сейчас много. В день дою 500 литров, а принимают по 19 рублей за литр. Выход один – заняться сырами. Мы сейчас на рынке в Туме и Клепиках свои творог, масло и сметану продаем, а будем еще и сыром торговать. Только вот сыроварню надо оборудовать. Пробовала я тут миллион в кредит взять. Оказалось, что на словах все горазды, а как коснулось дела… Так что пока идею с сырами на время отложили. Сейчас важнее танк-охладитель приобрести.

Удовольствие, скажем честно, тоже недешевое. Но деваться Марине при 30-градусном лете некуда. Повезла она как-то молоко на завод сдавать, а треть его при такой жаре в дороге скисла. Вот и ведут переговоры Архипцевы с дочерней организацией «ДеЛаваля» – «МилкАгро» на покупку и установку у себя в хозяйстве нового оборудования. Вроде бы успешно. Пока мы беседовали с Мариной, она несколько раз созванивалась с представителями компании и договорилась об их визите на ферму.

– Если бы не коронавирус, еще бы в марте купили и поставили.

ПУСТЬ!

Вирус, кстати, довольно значительно подкосил хозяйство. Молоко принимали лишь по 17 рублей за литр. Вырученного хватало только на зарплату да электричество. А ведь еще надо восстанавливать хозяйские помещения. Вот и клуб, который Сергей начал отделывать да не успел закончить, стоит в ожидании вложений. К помещению, в котором несколько залов, в том числе бывший кинозал, подведены газ и вода, закончена черновая отделка. Хорошо бы инвестора, чтобы довести все до ума, но…

– Вы напишите обязательно, что мы ждем инвесторов, – обращается ко мне перед отъездом Марина. – И что у нас есть складские помещения, которые мы сдаем в аренду. Пусть приезжают!

И я пишу! Потому что искренне хочется помочь этой хрупкой и одновременно сильной женщине. Помочь с грантами, благодаря которым можно хоть как-то развиваться. Помочь с инвесторами, которые могли бы вдохнуть в клуб вторую жизнь, сделав из него настоящий центр культуры в глубинке. Помочь с ответственными и непьющими работниками, которых ох как не хватает на селе.

Пусть приезжают и поддерживают, ведь так хочется, чтобы шаг ее остался столь же легким, а вот выбранная дорога стала менее трудной.

Екатерина Детушева
Фото автора

За рулем спорткара

ПО РЯЗАНСКИМ УЛИЦАМ ЕЗДИТ НЕОБЫЧНЫЙ PORSCHE

Нефтяной кризис в середине 1970-х серьезно ударил по автомобилестроению. Тогда Porsche по-своему решила возникшие проблемы с продажей своей топовой линейки автомобилей серии 911. Компания сделала ставку на новую конструкцию и создала бюджетную модель спорткара, которая была в полтора раза дешевле, но при этом сохранила свой спортивный дух и индивидуальность.

Так в 1976 году появился Porsche 924, первый в истории фирмы автомобиль практически традиционной конструкции. Была развита концепция Transaxle, в которой двигатель располагался впереди, а коробка передач в едином корпусе с главной парой находились сзади. Для Porsche AG 924-й был своеобразной революцией: переднее расположение двигателя, жидкостное охлаждение его же и трансмиссия типа Transaxle с разнесенными двигателем и КПП ранее не применялись в автомобилях этой марки.

За счет того что двигатель располагался спереди, а коробка передач на задней оси, соединяясь с двигателем посредством вала, проходящего в защитной трубе, получалась близкая к 50:50 развесовка по осям, что существенно сказывалось на управляемости нового автомобиля. Спустя примерно десять лет модель 924 получила продолжение в серии 944/944S/944S2, некоторые экземпляры которой попали и в Россию.

Рязанец Владимир Калабушкин уже больше года владеет Porsche 944S 2.5 л/190 л.с. (140 кВт), 1987 года выпуска. Тридцатилетний спорткар, несмотря на возраст, смотрится впечатляюще, а его складывающиеся под капот передние фары сводят с ума всех без исключения автолюбителей.

– Это была мечта детства. В нулевых была такая игра NFS V: Porsche Unleashed, которая была посвящена истории этой марки начиная с самых первых автомобилей и кончая современной эрой. Помню, мое внимание привлекли 914 и 924/944 Transaxle. Три года назад я решил попробовать осуществить мечту, найти одну из этих машин в России. На поиски потратил очень много времени, больше года – найти стоящий экземпляр сегодня практически невозможно, – рассказывает Владимир.

Вообще, по словам владельца рязанского Porsche, у этих автомобилей в нашей стране сложная судьба. Они попадали в Россию в конце девяностых – начале нулевых, прошли первых «новых русских», а там аварии и поломки, деталей практически нет, привезти – дорого. Многие оставшиеся в стране машины сейчас не поддаются восстановлению. «Так получилось, что эта машина стала первой, которую я решил посмотреть. В итоге и купил ее – она оказалась в очень хорошем состоянии», – говорит Владимир. И уточняет: если ты владеешь редкой машиной, главное – не опускать руки на стадии ее восстановления. Она должна быть на ходу, состоять из оригинальных кузовных и салонных деталей.

– Какие ощущения ты испытываешь, если твой автомобиль из месяца в месяц стоит в гараже и завершения восстановления не видно? Это очень тяжело переживать. В России сейчас на ходу две такие машины – одна в Рязани, другая – в Московской области. Однако вообще в нашей стране очень большой клуб, есть много интересных экземпляров, – рассказывает он.

Владимир возглавляет рязанский клуб ретро-автомобилей Retro Car Ryazan, и его Porsche 944S – один из интереснейших автомобилей клуба, который готовится не только участвовать в выставках, но и попробовать свои силы в клубных гонках Porsche. В этом году заявить рязанский спорткар на клубный турнир не удалось из-за пандемии, поэтому пока хозяин решил заняться технической частью автомобиля. Надо делать переднюю подвеску, а ремонт ее очень дорог. Запчасти найти достаточно тяжело, ведь 944S выпускалась всего несколько лет. Да и те, что есть, стоят немало. Например, один неоригинальный воздушный фильтр обходится в 2000 рублей.

Напоследок стоит отметить, что Porsche 924 постоянно путают с Ferrari. Это и понятно, он красный, фары складываются под капот, выглядит как спорткар – значит, Ferrari. Очень удивляются, когда говоришь, что это Porsche. Сразу же задают вопрос: «А двигатель сзади?» Нет, двигатель в этой модели и во всей линейке Transaxle находится спереди. Вот такой необычный Porsche колесит по дорогам Рязани.

Александр Джафаров
Фото Дмитрия Осинина

АВТОНОВОСТИ

В РЯЗАНИ ПРОЙДЕТ VII ФЕСТИВАЛЬ «МАШИНА ВРЕМЕНИ»

1 августа на площадке перед парком ЦПКиО соберутся ретро-автомобили из Рязани и соседних областей. По регламенту фестиваля, в нем смогут принять участие ретро и классические автомобили до 1990 года выпуска в оригинальном (заводском) состоянии, с минимальными доработками для удобства эксплуатирования на дорогах общего пользования, как иностранного, так и советского производства.

В этом году рязанцев ждет шоу-программа, конкурсы и подарки от спонсоров и партнеров мероприятия, торжественное награждение клубов и участников фестиваля, памятные сувениры каждому участнику фестиваля. О своем участии уже заявили около 50 владельцев ретро-автомобилей со всей России.

По словам организаторов, ежегодный фестиваль, проходящий совместно с Днем города, уникален тем, что включает в себя участников с разных городов России, среди которых определяют лучшие ретро-автомобили в своих классах, а также дает рязанцам возможность совершенно бесплатно сделать фото с экспонатами на память.

Изюминкой этого года станут заезды на советских педальных машинах и организация небольшой экспозиции советских игрушек.

Фестиваль начнется в 11.00, вход свободный.

НАЗВАНЫ РЯЗАНСКИЕ АЗС С НЕКАЧЕСТВЕННЫМ ТОПЛИВОМ

Росстандарт опубликовал список заправок с некачественным горючим. Проект «Топливо без обмана» изучает отзывы о качестве топлива на российских АЗС. По результатам мониторинга, больше всего АЗС с опасным топливом было обнаружено в Рязанской области, в Дагестане, Северной Осетии, в Свердловской и Томской областях. В Рязанской области в список попали пять АЗС:

ООО «Авилан» – Путятинский район, 322-й километр дороги Москва – Саратов;

ООО «Далмос» – Рыбновский район, д. Зеленинские Дворики;

ООО «Авангард» – Михайловский район, село Лобановские Выселки, 199-й километр (Р22);

ООО «Петролеум Плюс» – Шацкий район, 349-й километр трассы М5 «Урал»;

ИП Воронков М.С. – Шацк, улица Морина, 357-й километр трассы М5 «Урал».

Всего в списке Росстандарта 42 АЗС. Среди наиболее частых нарушений – несоответствие заявленному октановому числу и температуре вспышки в закрытом тигле (для дизеля), повышенное содержание серы в топливе.

Вячеслав АСТАФЬЕВ

редактор спортивного выпуска

СПОРТ

КОЛОНКА МИНИСТРА

ВЛАДИСЛАВ ФРОЛОВ,
МИНИСТР ФИЗИЧЕСКОЙ КУЛЬТУРЫ И СПОРТА РЯЗАНСКОЙ ОБЛАСТИ:

– Уважаемые друзья, региональный минспорт объявляет конкурс на лучшее название крытого катка, строительство которого идет в Рязани на улице Шевченко. Новый спортивный объект будет носить самое интересное и наиболее подходящее название.

Для участия в конкурсе необходимо в срок не позднее 3 августа 2020 года отправить на электронный адрес kdm62@mail.ru заполненную анкету участника конкурса. Контактный тел. **27-26-49.** Связь между участниками и оргкомитетом поддерживается по электронной почте и является обязательным условием участия.

Решение о победителе конкурса принимается оргкомитетом не позднее **5 августа 2020 года.** Информация об итогах конкурса будет размещена на сайте минспорта (minsport.ryazangov.ru). Победителю будет вручен памятный приз.

Кто последует примеру

Министр физкультуры и спорта Владислав ФРОЛОВ подарил книги библиотеке спортивной литературы

Владислав Фролов, по инициативе которого и создается библиотека, привез методическую литературу, книги по истории спорта, спортивной медицине. На своей книге «Роль двигательной памяти в формировании технических навыков плавания у школьников» Владислав Викторович оставил автограф и пожелания Центру спортивной подготовки, в здании которого разместилась библиотека.

Министерство физической культуры и спорта Рязанской области и Олимпийский совет Рязанской области в преддверии Всероссийского дня физкультурника запускает акцию «Подари книгу – развивай спорт!». Акция пройдет с 20 июля по 10 августа 2020 года.

Основная цель акции – пополнение фондов библиотеки спортивной литературы и создание единой спортивной методической, просветительской и исторической базы. Материалы библиотеки ориентированы на работников спортивной отрасли: тренеров, спортсменов, врачей, других специалистов данной сферы.

Участниками акции могут стать все желающие – как организации и учреждения, так и частные лица. Каждый, кто примет участие в акции, получит специальный сертификат участника.

Всех, кто желает поделиться спортивной литературой для пополнения книжного фонда библиотеки, будут ждать **со вторника по четверг с 11.00 до 15.00 по адресу: г. Рязань, ул. Радищева, д. 21А.**

ПОЙМАЛ – БЕГИ

В РЯЗАНИ СОСТОЯЛИСЬ ПЕРВЫЕ В ЭТОМ ГОДУ СОРЕВНОВАНИЯ ПО РЫБАТЛОНУ

Прошли они на 3-м Борковском карьере и в этом году были юбилейными, десятыми. На старт вышли 48 человек из Москвы Коломны, Рязани, Шилова и Скопина.

– По правилам соревнований нужно пробежать три круга по 1300 метров и поймать две рыбки любого размера, – разъясняет правила организатор Дмитрий Беляев. – Поймали рыбку, показали ее судье, смотали удочку – и в путь, на дистанцию. Все стартуют в масках.

Первыми пробежали круг и спустились к воде, на рыбнище, Иван Куляев, Павел Громов и Михаил Рудзинский. Тут же они поймали по крохотной уклейке и продолжили борьбу на дистанции.

За Павла Громова болела его супруга Оксана. Она и сама участвовала в соревнованиях, причем сразу же выбилась в лидеры. Михаила Рудзинского поддерживала теща Татьяна Владимировна. Вот, оказывается, откуда у них силы.

Клев был неплохим. Все участники справились с заданием по рыбной ловле раньше зачетных двух часов. Клевала исключительно уклейка размером не более мизинца. Выиграл тот, кто к рыбной

ПРЯМАЯ РЕЧЬ

ПАВЕЛ ГРОМОВ,
ПОБЕДИТЕЛЬ СОРЕВНОВАНИЙ:

– Рыбатлоном я начал заниматься четыре года назад. Видел много рекламы, призывавшей рязанцев на соревнования, и решил попробовать. Приятно совмещать рыбалку с бегом. До этого я серьезно увлекался легкой атлетикой, регулярно тренировался, когда учился в Рязанском агротехнологическом университете. На рыбатлоне трижды побеждал. Это случилось сегодня, в прошлом году и три года назад в Луховицах. Там на озере я поймал леща граммов под 300. На рязанских водоемах нам одна мелочь попадается. Даже ее порой поймать не просто. У каждого свои хитрости. Я стараюсь держаться опытных рыбаков и наблюдать за ними у воды. Они умеют выбирать места для ловли. Вот, например, ставший сегодня вторым Михаил Рудзинский в прошлом году боролся за первое место в общем зачете. Как рыбак он гораздо сильнее меня. На берегу я вставал рядом с ним, и мне везло, ну а так как я бегу быстрее него, поэтому и выигрываю.

ОКСАНА ГРОМОВА,
СЕРЕБРЯНЫЙ ПРИЗЕР СОРЕВНОВАНИЙ:

– Я все время тянулась за мужем. Он у меня спортивный, и я спортом начала заниматься. Когда увлеклись рыбатлоном, стали вместе тренироваться, чтобы мне не отставать. В прошлом году я здесь же, на карьере, выиграла соревнования. Ну а так я постоянно в призерах. Рыбатлон – это еще и хороший семейный отдых. Сегодня с нами здесь наша пятилетняя дочь Виктория. Отдыхаем и радуемся жизни все вместе.

ФУТБОЛ

Вот – новый поворот

О ТОМ, КАК «РЯЗАНЬ-ВДВ» РАССТАЛАСЬ С ГЛАВНЫМ ТРЕНЕРОМ ЗА НЕДЕЛЮ ДО СТАРТА ЧЕМПИОНАТА, РАССКАЗЫВАЕТ СПОРТИВНЫЙ ОБОЗРЕВАТЕЛЬ МИХАИЛ СОЛДАТОВ

В конце января «Рязань-ВДВ» немало пошумела в спортивном мире. Во-первых, руководство клуба отправило в отставку главного тренера Константина Климашина. Конечно, минувший сезон удачным для «десантниц» не назовешь – 5-е место и поражение в финале Кубка России. С другой стороны, Климашин, как ни крути, двукратный чемпион, многократный призер России, к тому же свой, местный…

ЖФК «Рязань-ВДВ» расторг контракт с главным тренером Гораном АЛЕКСИЧЕМ. Между тем старт сезона уже 1 августа.

Но буквально через несколько дней об этой новости болельщики и специалисты забыли, поскольку она уступила место другой – новым наставником «Рязани-ВДВ» назначен сербский специалист Горан Алексич, двукратный чемпион и двукратный обладатель Кубка России со «Звездой-2005», в последнее время работавший с мужскими командами Перми и Тюмени. Алексич – авторитет в российском женском футболе, к тому же в нашей провинции тренеры из-за рубежа – пока экзотика.

Сербский тренер готовил «Рязань-ВДВ» к сезону, свозил на южные сборы. Но начало чемпионата-2020 сорвал коронавирус. Возникла пауза, отправившая псу под хвост все наработки. Лишь в июле «десантницы» вновь присту-

ДЛЯ ЖИЗНИ

удаче приплюсовал быстрые секунды на дистанции.

У мужчин победил Павел Громов. На втором месте – Михаил Рудзинский. Третье место у Валентина Вакшуля из Москвы.

Среди женщин лучший результат у Ирины Мефодиной. Второе место заняла Оксана Громова и на третьем – Надежда Афанасьева. Она и Игорь Цуканов в день соревнований подали заявление в загс.

Участники, занявшие с 4-го по 20-е места, также получили призы на выбор от спонсоров рыбатлона.

Напомним, что рыбатлон – авторский проект рязанца Дмитрия Беляева, реализуемый с 28 мая 2011 года. Он так умело раскрутил его, что в числе участников немало иногородних спортсменов, а призы для победителей и призеров на каждый этап предоставляют многочисленные спонсоры, причем призы спортсменам вручаются на выбор. В числе наград – наборы рыболовных прикормок, сертификаты на перкуссионный массаж, на пиццу, термосы, наборы автохимии. Здесь же, на берегу Борковского карьера, выстроились новенькие автомобили от автосалона-спонсора, на которых мог прокатиться любой участник соревнований. Желающих, кстати, нашлось немало.

Дмитрий Беляев – хорошо известный в Рязани шоумен, ведущий различных праздников. Он и рыбатлон превратил в праздник. Даже если бы никто из спортсменов не пришел на старт, зрители все равно пришли бы на рыбатлон послушать ведущего. Дмитрий в ходе соревнований еще и умудряется сюжет для телеканала ТКР снимать.

Второй этап рыбатлона пройдет15 августа на базе отдыха «Окская жемчужина».

ПРЯМАЯ РЕЧЬ

ОЛЕСЯ ХАРИТОНОВА,
ЧЕТВЕРТОЕ МЕСТО НА СОРЕВНОВАНИЯХ:

– Сегодня я впервые участвовала в соревнованиях. Очень волнительно. Адреналин скачет. Классно! Во-первых, это интересно. Те, кто любит рыбалку, могут проявить себя. И семьями сюда приезжают. Вот мы сегодня семьей выступали.

ИГОРЬ ОРЛОВ,
СУПРУГ ОЛЕСИ:

– Первый раз я выступил на зимнем рыбатлоне с Володей Захаровым. Он ловил, я на лыжах бежал. Мы тогда заняли 10-е место, а потом все пошло по нарастающей, и три года подряд мы становились призерами. Сейчас я занял 26-е место. Первую рыбу я поймал вторым, а вот вторая рыба клевать почему-то не хотела, но зато в целом я получил удовольствие.

пили к тренировкам. Было объявлено, что чемпионат России, хотя и с большим опозданием, все же стартует 1 августа. И когда до рестарта сезона оставалось немногим более недели – такой поворот. Вот уж чего-чего, а расставания с главным тренером не ожидал никто.

Само собой, поползли слухи о причинах подобного шага со стороны руководства клуба (или все же специалиста?). Отрицательный результат отметался сразу – под руководством Алексича «Рязань-ВДВ» не провела ни одного матча. Финансовый момент так же неактуален – иначе не было в принципе смысла зимой огород городить. Поэтому наибольшее распространение получила кадровая версия: мол, варяга не устроила селекция. Последняя и впрямь была далека от идеальной. Приобретены лишь защитница Цыбутович (ЦСКА), хав Алпатова («Торпедо» Иж) и форвард Дергоусова («Локомотив»), причем, пожалуй, лишь первая – под основу. Но и здесь весомый контраргумент – стартовать-то Алексич собирался в апреле и все прекрасно знал.

Так что единственным вразумительным объяснением произошедшего является главный враг всего человечества последних месяцев – коронавирус. Из-за карантина Горан был вынужден оставаться в Сербии. Опытный специалист, надо думать, понимает, что футбол – это не киберспорт, здесь джостиком командой не поруководишь. Вот и вызрело решение.

Другой вопрос: будет от этого лучше «Рязани-ВДВ»? Сомнительно. Скорее наоборот. Не будем гадать относительно имени нового наставника. На момент написания этих строк оно еще не было объявлено, в пятницу (когда выйдет номер) наверняка будет известно. Но кто бы ни принял «десантниц», тренеру придется неимоверно сложно – за несколько дней надо изучить своих футболисток в краткосрочной и долгосрочной перспективе, оперативно подготовиться к первому матчу чемпионата.

Коронавирус ударил и по работе Российского футбольного союза. Даже к понедельнику, 27 июля, календарь чемпионата России не был утвержден. Тогда знали лишь, что и в этом году в соревнованиях примут участие восемь команд. Помимо «Рязани-ВДВ», это «Чертаново», действующий чемпион России ЦСКА, «Локомотив», «Звезда-2005», «Енисей», ФК «Краснодар», «Зенит».

Чемпионат пройдет в два круга. За август команды проведут первый из них – по семь матчей с интервалом в пять дней; до конца года – второй круг. «Рязань-ВДВ» стартует 1 августа гостевой встречей с «Чертаново», 6-го числа сыграет в Краснодаре. На рязанском стадионе «Спартак» болельщики впервые увидят «десантниц» 11 августа в матче с «Зенитом», следом, 16-го числа, в наш город пожалует «Енисей».

Что касается Кубка России 2020, то он под угрозой срыва. С учетом игр сборной России и участия ЦСКА в Лиге чемпионов, его матчи попросту некогда играть. Стоит учесть, что в розыгрыше Кубка страны должны принимать участие и клубы Первой лиги, но из-за коронавируса большинство из них пока даже не приступали к тренировкам. Во всяком случае, в предварительной версии календаря сезона кубковых встреч не значится.

ЛЫЖНЫЙ СПОРТ

Яркий гонщик из Тумы

Мастер спорта России СЕРГЕЙ ЯЧКОВ вошел в число лидеров прошедших в июле этапов российского фестиваля лыжероллерных дисциплин

Состоявшийся в подмосковных Химках на спортбазе «Планерная» первый этап собрал более 500 лучших гонщиков из десяти регионов страны. В споре мужчин Сергей Ячков в прологе на дистанции три километра занял четвертое место, в гонке преследования на шесть километров добыл серебро.

На старт прошедшей в Москве, в Марьинском парке, «Марьинской гонки преследования» вышли почти 300 лыжников. Сергей Ячков стал дважды вторым – в прологе на дистанции 3,5 километра и в гонке преследования на 10,5 километра.

Третий этап российского фестиваля лыжероллерных дисциплин был проведен на трассе парка «Патриот» в подмосковном Алабине. В отдельной гонке на 36 километров Сергей Ячков показал третий результат, а по итогам трех этапов вошел в число лидеров – стал вторым.

Мини-комментарий к выступлению рязанца Сергея Ячкова от президента областной федерации лыжных гонок **Дмитрия САМАРСКОГО**: «Сейчас Сергей, безусловно, лучший лыжник Рязанщины. Причем он успешно выступает и летом, на лыжероллерной трассе, и зимой – на лыжне, в чистых гонках. Норму мастера спорта России он выполнил в Мончегорске, на 70-километровой дистанции, и с тех пор, как правило, постоянно финишировал в числе сильнейших. Тут стоит назвать хотя бы бронзу, которую он завоевал на знаменитом московском марафоне – прошедшем на трассе в Битце, 48-м по счету лыжном марафоне МВТУ имени Баумана. Сергей Ячков уступил только двум гонщикам – мастерам спорта России Евгению Цепкову и Сергею Курловичу. В последнее время Ячков выступает за коллектив физкультуры Подмосковья «Волкуша», а ранее в течение пяти лет, занимаясь под руководством тренера Сергея Александровича Мочалова, защищал спортивный флаг Тумы и был лучшим среди юниоров – выигрывал открытое первенство Рязани по лыжероллерам на 20-километровой дистанции и гонку на 50 километров всероссийского марафона памяти Сергея Есенина в Спас-Клепиках».

Я созвонился с Сергеем Ячковым, поздравил его с успехом. Пригласил гонщика на лыжероллерные соревнования, которые состоятся в Туме 15 августа. «Постараюсь приехать, – ответил Сергей. – Очень приятно выступать дома, где тебя все знают».

Вячеслав Чирков

Ведомостёнок

Старый веник

Жил-был Веник. Был он очень трудолюбивым и аккуратным: днем мел большой хозяйский двор, а по ночам стоял в сарае и с нетерпением ждал начала нового дня.

Так в трудах и заботах незаметно прошло много времени, и Веник отслужил свой срок – стал старым, рассохся и весь растрепался. Но хозяева его были люди благодарные, помнили, как хорошо Веник делал свою работу, и потому поставили они Веник на почетное место, в светлом углу сарая. Пусть, думают, стоит себе там, отдыхает, а другим напоминает о своей долгой полезной жизни.

А Веник никак не хотел стоять без дела и все норовил в руки подвернуться, когда хозяин в сарай за инструментом приходил. Так и получалось у него хоть иногда на улицу выйти и снова своим любимым делом заняться. Правда, работать Венику было уже очень трудно. Каждый раз, подметая двор, от него отламывался прутик и оставался где-нибудь во дворе. Поэтому раз от раза Веник становился все тоньше и тоньше.

Но даже это не могло заставить Веник отказаться от работы. Он просто не представлял себе жизни без того, чтобы не приносить пользу и радость людям.

Когда от него осталось лишь три совсем сухих и жестких прутика, хозяйка взяла и засунула его подальше – за верхнюю перекладину сарая, а снизу к нему разные травки привязала для просушки. Огорчился Веник сначала, но потом понял, что и тут от него польза есть, и стал усердно выполнять свою новую – пусть не столь интересную, но тоже нужную – работу.

И еще сверху Веник увидел, что все потерянные им прутики не пропали даром. Какие-то из них птички для гнездышек растащили, какие-то мышки в норки для тепла унесли. Прутиками побольше хозяин на грядках горох и фасоль подвязал. А некоторые ребятишки для игр пристроили. Так частички веника продолжали дарить тепло и радость многим вокруг.

Потому что нет ничего прекраснее в жизни, чем возможность трудиться и быть полезным и нужным до самого-самого-самого конца.

Наталья Бирюлина

А знаешь ли ты?

Представить собаку или кошку без хвоста трудно. А зачем вообще животным нужен хвост?

Некоторым он служит мухобойкой – коровам и лошадям летней порой хвост помогает отбиваться от нашествия мух, слепней, комаров, оводов.

А вот собаки хвостом... разговаривают. Встречает собака хозяина, хвостом виляет – значит, радуется. Если собачий хвост чуть-чуть приподнят и ходит из стороны в сторону, знай, она говорит: «Я тебя не трону, но и ты меня не трогай, будет плохо». Поджатый, опущенный хвост – знак того, что собака подчиняется хозяину или чего-то боится.

Волк, лиса и песец используют хвост как одеяло: зимой выкапывают ямку в снегу, сворачиваются калачиком, а хвостом прикрывают нос, чтобы не замерз. А еще лисам и волкам на бегу хвост служит рулем – помогает быстрее свернуть в сторону. Таким же образом использует свой хвост и белка, только делает она это в полете.

Обезьянам хвост помогает при добыче еды. Зацепится обезьяна хвостом за ветку, повиснет вниз головой и давай лапами срывать плоды.

Ребята, а любите ли вы сказки? Попробуйте отгадать всех сказочных героев

Из танцзала короля
Девочка домой бежала,
Туфельку из хрусталя
На ступеньках потеряла.
Тыквой стала вновь карета…
Кто, скажи, девчушка эта?

Уходя, просила мать
Никому не открывать,
Но открыли дети дверь!
Обманул зубастый зверь –
Песню мамину пропел.
Кто потом козляток съел?

Он не мягкая игрушка,
А из сказочки зверушка.
В зоопарке он служил
И у крокодила жил.
Мех на нем-то – как рубашка.
Имя зверя –…

Отвечайте на вопрос:
Кто в корзине Машу нес,
Кто садился на пенек
И хотел съесть пирожок?
Сказочку ты знаешь ведь?
Кто же это был?

Родилась у мамы дочка
Из прекрасного цветочка.
Хороша малютка просто!
С дюйм была малышка ростом.
Если сказку вы читали,
Знаете, как дочку звали.

Дед и баба вместе жили,
Дочку из снежка слепили,
Но костра горячий жар
Превратил девчурку в пар.
Дед и бабушка в печали.
Как же их дочурку звали?

Сказку быстро вспоминай:
Персонаж в ней – мальчик Кай,
Королева Снежная
Сердце заморозила,
Но девчурка нежная
Мальчика не бросила.
Шла она в мороз, метели,
О еде забыв, постели.
Шла она на помощь другу.
Как зовут его подругу?

Ответы на кроссворд от 24 июля:
1. Копилка. 2. Отпуск. 3. Платье. 4. Океан. 5. Кошка. 6. Неделя. 7. Турист. 8. Самолет. 9. Трава. 10. Очки. 11. Сувенир. Загаданное слово – ПУТЕШЕСТВИЕ.

Найди 10 отличий между картинками

Ведомостенку помогала Светлана Чистякова

ФОТОВЗГЛЯД

ФОТО ПОЛИНЫ ЛИХАЧЕВОЙ

Июльская прогулка

Хороша канищевская пойма! Вьется легкая серая дорога между луговых озер, ныряет в заболоченную речку с уютным мостиком, доводит через заросли до самой Оки. Через могучие сорняки, за ивовой стеной реку не разглядеть, но большая вода дает о себе знать особым утренним холодом.

В кустах и на дороге то и дело мелькают выводки молодых птичек. Быстрица, видимо, летом поднималась, а потом мелела. Берега пахнут тиной и рыбой. На отмелях бродят кулички, в мой объектив попал один черныш.

Полина Лихачева

Зеленушка

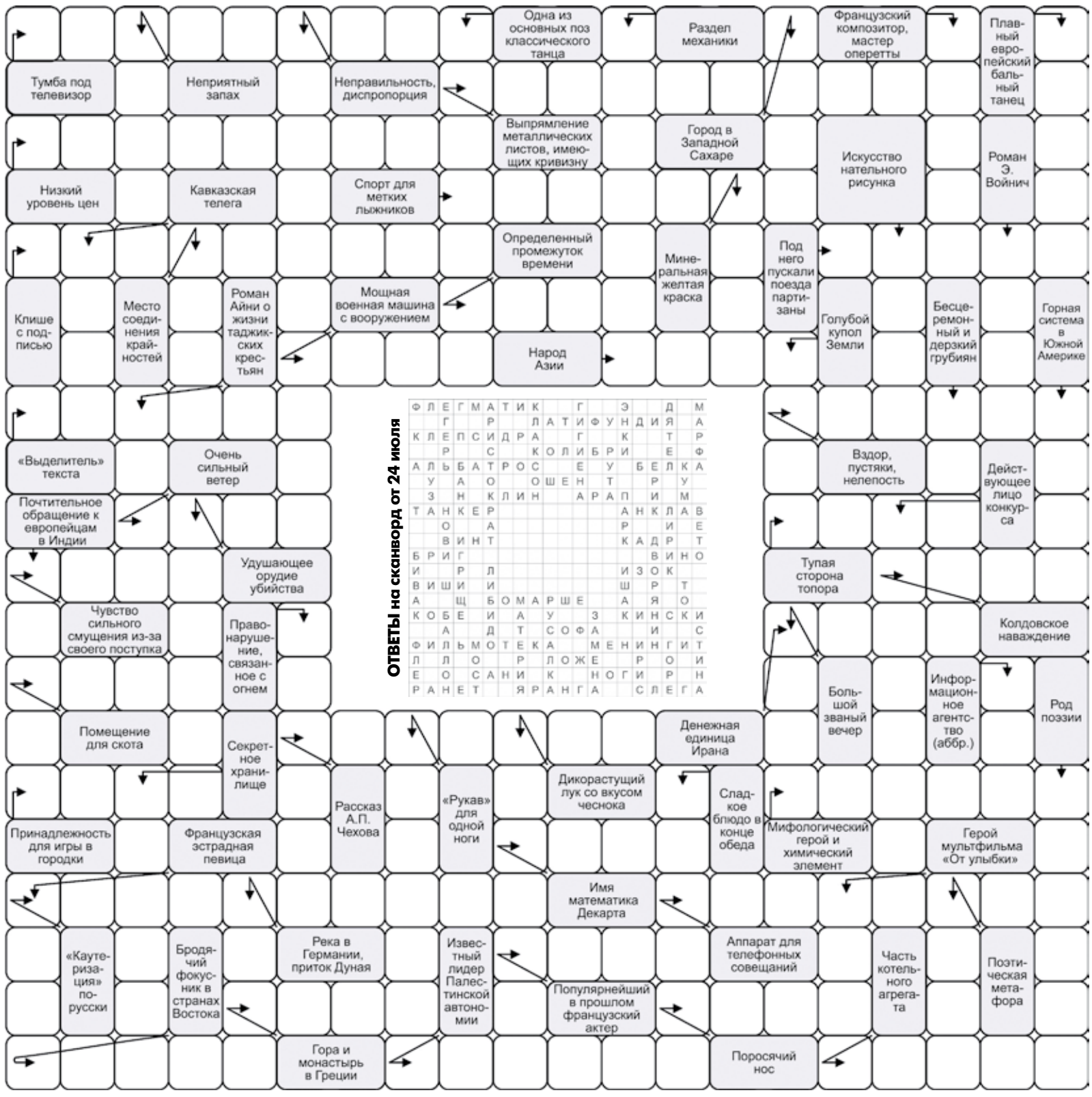

ОТВЕТЫ на сканворд от 24 июля

Ф	Л	Е	Г	М	А	Т	И	К			Г			Э			Д		М
		Г			Р			Л	А	Т	И	Ф	У	Н	Д	И	Я		А
К	Л	Е	П	С	И	Д	Р	А			Г			К			Т		Р
		Р			С			К	О	Л	И	Б	Р	И			Е		Ф
А	Л	Ь	Б	А	Т	Р	О	С			Е		У		Б	Е	Л	К	А
	У		А		О			О	Ш	Е	Н		Т			Р		У	
	З		Н		К	Л	И	Н			А	Р	А	П		И		М	
Т	А	Н	К	Е	Р									А	Н	К	Л	А	В
		О			А									Р			И		Е
		В	И	Н	Т									К	А	Д	Р		Т
Б	Р	И	Г													В	И	Н	О
И			Р		Л									И	З	О	К		
В	И	Ш	И		И									Ш		Р		Т	
А			Щ		Б	О	М	А	Р	Ш	Е			А		Я		О	
К	О	Б	Е		И		А		У			З		К	И	Н	С	К	И
		А			Д		Т		С	О	Ф	А				И			С
Ф	И	Л	Ь	М	О	Т	Е	К	А			М	Е	Н	И	Н	Г	И	Т
Л		Л		О			Р		Л	О	Ж	Е			Р		О		И
Е		О		С	А	Н	И		К			Н	О	Г	И		Р		Н
Р	А	Н	Е	Т			Я	Р	А	Н	Г	А			С	Л	Е	Г	А

ПЯТНИЦА
РЯЗАНСКИЕ ВЕДОМОСТИ
№58 (5862) от 31.07.2020

ЗОЛОТОЙ ФОНД ПРЕССЫ 2020

Адрес редакции (издательства): 390023, г. Рязань, ул. Горького, 14.

Телефон для справок 21-08-13.
Факс (4912) 21-08-11
Сайт – https://rv-ryazan.ru;
e-mail – rv@rv.ryazan.ru
Отдел рекламы: 21-00-27, 210027@rv.ryazan.ru
Отдел объявлений: 21-08-19, 210819@rv.ryazan.ru
Отдел новостей: 21-08-13.

Учредители:
Правительство Рязанской области,
Рязанская областная Дума,
Администрация города Рязани,
Рязанская городская Дума.

Главный редактор – Г.А. Зайцева.

Газета зарегистрирована Управлением Федеральной службы по надзору в сфере связи и массовых коммуникаций по Рязанской области. Номер свидетельства ПИ №ТУ 62-00031 от 25 мая 2009 г.

Индексы подписки: П5419, П5429 (льготная), П4710 (с комплектом официальных документов).

Отпечатано в ГУП РО «Рязанская областная типография» (ул. Новая, 69). Сдано в печать в 21.00. По графику – в 21.00. Тираж 6000 экз. Заказ № 1776.

Дежурный редактор Е.Н. Детушева.
Ведущий выпуска П.В. Соловцов.

Письма, рукописи, фотографии, рисунки не рецензируются и не возвращаются. За содержание рекламы и объявлений редакция ответственности не несет. При перепечатке ссылка на «Рязанские ведомости» обязательна. Точка зрения авторов может не совпадать с мнением редакции.

ФОТОДОМ + «РВ»

СЕМЕЙНЫЙ АЛЬБОМ

ОБЩЕГОРОДСКОЙ ПРОЕКТ

Семья Деминых, 1954

Семья Сперанских, 1965

ДЕНЬ ГОРОДА – ЭТО ПРАЗДНИК ВСЕХ ЕГО ЖИТЕЛЕЙ, ОДНОЙ БОЛЬШОЙ СЕМЬИ, ИМЯ КОТОРОЙ – РЯЗАНЬ. КАК БЫ ПАФОСНО ЭТО НИ ЗВУЧАЛО, ЭТО ИМЕННО ТАК

В первый день торжеств, приуроченных к 925-летней дате, 1 августа в течение дня на обновленной площади у Дворца торжеств на Московском шоссе музейно-выставочный центр им. Е.Н. Каширина «Фотодом» презентует свой подарок рязанцам – выставку проекта «Рязань. Семейный альбом». В преддверии праздника мы знакомим наших читателей с отдельными ее экспонатами – фотографическими оттисками памяти, дорогими сердцу образами родных и близких, бережно хранимыми в домашних архивах горожан.

Семья Пахомовых, 1940-е

Семья Соколовых, 1933–1935

Семья Комаровых, нач. 1940-х

Семья Ступиных, прим. 1917

Семья Саржиных, 1947–1949

Общегородской альбом ежедневно пополняется: жители города присылают не только фотографии из своих альбомов, но и делятся историями и воспоминаниями. Присоединиться к этому движению может каждый. Сканы или фотографии снимков ждут на почте проекта rzn.albomfamily@gmail.com, а также в сообщениях групп «РЯЗАНЬ. СЕМЕЙНЫЙ АЛЬБОМ» (vk.com/rzn.albomfamily) или МВЦ «Фотодом» (vk.com/fotodom62). Если известна дата, автор снимка, имена людей, запечатленных на нем, желательно их указать, а также его владельца и какой-либо комментарий, связанный с фото.

Семья Герасимовых, 1928