ПЯТНИЦА

РЯЗАНСКИЕ ВЕДОМОСТИ

областная общественно-политическая газета

25 лет

цена свободная

28 января 2022 №6 (6011)

RV-RYAZAN.RU

6 ЖИТЬ И ПОМНИТЬ
Книга воспоминаний блокадников может иметь продолжение

СОПРОВОДИТЕЛЬНАЯ КАРТОЧКА
10 мая 1942 года
Отнуда поступило
ул. Кр. Текстилей
приш. Алексеева
Фамилия Григорьева Рина Евдокимовна
Год рождения 1931 19 августа
Место рождения Л-град
Родители отец в Кр. армии
мать умерла
Детский приемник - распределитель

9 КАК НЕНУЖНОЕ ПРЕВРАТИТЬ В ПОЛЕЗНОЕ?
О раздельном сборе отходов

2017 год

«РВ»: ЧЕТВЕРТЬ ВЕКА В ЖИЗНИ СОВРЕМЕННИКОВ И КРАЯ

23 АВТОКЛУБ: ЯНГТАЙМЕР НА КАЖДЫЙ ДЕНЬ
Может ли коллекционный автомобиль ежедневно служить своему хозяину?

ШКОЛА ПАТРИОТОВ

ДОСААФ РОССИИ ОТМЕЧАЕТ СВОЮ 95-Ю ГОДОВЩИНУ

ПОДРОБНОСТИ – НА СТР. 4

Фото Вячеслава Астафьева

ПОДПИСКА НА ГАЗЕТУ «РЯЗАНСКИЕ ВЕДОМОСТИ» НА I ПОЛУГОДИЕ 2022 г.

ПОЧТА РОССИИ

Подписные цены на 1 мес./на полгода

ПЯТНИЧНЫЙ ВЫПУСК
Индекс П5431
88 руб. 21 коп./529 руб. 26 коп.

ЛЬГОТНАЯ ПОДПИСКА
Индекс П5432
78 руб. 53 коп./471 руб. 18 коп.

БЕЗ КОМПЛЕКТА ОФИЦИАЛЬНЫХ ДОКУМЕНТОВ
Индекс П5419
127 руб. 29 коп./763 руб. 74 коп.

ЛЬГОТНАЯ ПОДПИСКА
Индекс П5429
117 руб. 65 коп./705 руб. 90 коп.

С КОМПЛЕКТОМ ОФИЦИАЛЬНЫХ ДОКУМЕНТОВ
Индекс П4710
194 руб. 60 коп./1167 руб. 60 коп.

реклама

ВО ВСЕХ ОТДЕЛЕНИЯХ СВЯЗИ «ПОЧТА РОССИИ»

СОЦСЕТИ.
ДИАЛОГ С ВЛАСТЬЮ

ГОВОРИТЕ! ВАС СЛЫШАТ!

В настоящее время по всей области проходят публичные отчеты глав муниципалитетов, и губернатор придает им особое значение, поскольку это еще один механизм обратной связи между властями на местах и людьми. Об этом Николай Любимов высказался на заседании правительства области, прошедшем в минувший вторник: «Власть должна быть открытой, поэтому публичные отчеты – важная часть нашей работы. Наша задача – выстроить крепкую систему обратной связи. Ни одно обращение рязанцев, которое поступит в ходе отчетов, не должно остаться без ответа. Своевременную отработку вопросов контролирует Центр управления регионом».

Центр управления регионов (ЦУР) напрямую работает с муниципалитетами, здесь анализирует, какие проблемы более всего волнуют жителей городов и районов Рязанской области, контролирует качество ответов на поступающие вопросы, отслеживает сроки исполнения. Отчеты с конкретными результатами работы с обращениями граждан, ответы на наиболее часто задаваемые вопросы публикуются на страницах ЦУР в социальных сетях.

По свежим данным ЦУР, за период с 20 по 26 января через социальные сети от жителей области поступило 2302 сообщения. Большая часть из них касается состояния дорог, а точнее – их очистки от снега и наледи. Причем эта тема не теряет актуальность уже месяц. Снегопады в последнее время случаются с завидной регулярностью, и проблемы на тех или иных дорожных участках возникают достаточно часто. Немало вопросов у рязанцев по-прежнему к зимнему содержанию дворов, тротуаров и площадей, наледи и сосулькам, свисающим с кровель, работе управляющих компаний.

Добавим, с проблемами, предложениями и вопросами к органам власти в соцсетях можно обратиться как в формате отдельного поста, так и в комментариях на страницах чиновников и властных структур. На платформу обратной связи «Госуслуги. Решаем вместе» можно перейти прямо с сайтов органов власти, где размещен соответствующий крупный виджет. Для удобства сервис дополнен картой, с помощью которой можно указать конкретный адрес проблемы. Также всегда на связи и Центр управления регионом.

ДАТА НЕДЕЛИ

Под звуки метронома

РЯЗАНЦЫ ОТМЕТИЛИ 78-Ю ГОДОВЩИНУ СНЯТИЯ БЛОКАДЫ ЛЕНИНГРАДА

К памятнику ленинградцам на Скорбященском мемориальном комплексе возложили алые гвоздики.

Фото Дмитрия Осинина

Блокада Ленинграда длилась 872 дня. В начале второго года войны из города на Неве началась эвакуация. Только с 23 февраля по 1 мая 1942 года через Рязань проследовало 110 эшелонов с 217 тысячами ленинградцев. С поездов на территории области было снято около 600 умерших. Они были похоронены на Ленинградском кладбище. Имена 528 человек известны. Они переданы в архив Санкт-Петербурга для опубликования в Книге Памяти.

При защите Ленинграда погибли около 12 тысяч рязанцев. В память о погибших жителях и защитниках блокадного Ленинграда на церемонии возложения цветов была объявлена минута молчания. Полную тишину нарушал лишь звук метронома. Прозвучали три залпа ружейного салюта. Военный оркестр исполнил Гимн России.

Венок к памятнику павшим воинам, взрослым и детям блокадного Ленинграда возложили губернатор Николай Любимов и председатель Совета Рязанской областной общественной организации «Жители блокадного Ленинграда» Геннадий Николаевич Соколов. Цветы к памятнику павшим воинам, взрослым и детям блокадного Ленинграда возложили также представители органов власти, местного самоуправления, общественности.

Вячеслав Астафьев

ВСТРЕЧА НЕДЕЛИ

«Земля бесстрашия – Невский пятачок»

ВСТРЕЧА ВЕТЕРАНОВ-БЛОКАДНИКОВ С МОЛОДЕЖЬЮ БЫЛА ПОСВЯЩЕНА ПОЛНОМУ СНЯТИЮ БЛОКАДЫ ЛЕНИНГРАДА

В диалоге поколений приняли участие члены Рязанской областной общественной организации «Жители блокадного Ленинграда», учащиеся образовательных учреждений г. Рязани, сотрудники Управления Росгвардии по Рязанской области, работники библиотеки имени Горького.

По словам директора библиотеки Натальи Гришиной, в судьбах многих из нас живет Ленинград. Кто-то узнает о нем только из книг, а Наталья Николаевна – внучатая племянница одного из защитников Ленинграда, уроженца села Мокрое Сасовского района Наума Максимовича Андрецова. Он воевал на Невском Пятачке. Именно там он совершал свои подвиги, за которые получил два ордена Красной Звезды.

– В эти дни мы обращаемся к подлинным документам о подвиге Ленинграда, – говорит Наталья Гришина. – То, что пережили ленинградцы, невозможно осознать. Как можно было в холод и голод, теряя изо дня в день родных, выжить? Как можно было в эти 900 дней и ночей отстаивать родной город, бороться за него, прокладывать «Дорогу жизни», как можно было воевать на всех фронтах и не потерять Ленинград? Это, вероятно, было возможно потому, что люди не думали о подвигах, а просто хотели выстоять и победить.

Блокада Ленинграда – одна из самых трагических и печальных страниц в истории Великой Отечественной войны. У каждой великой битвы есть свои памятные места. В битве за Ленинград это крошечная пядь земли, известная как Невский пятачок. Этот маленький участок фронта сыграл важную роль в прорыве блокады, стянув на себя значительные силы немецких войск. Через этот плацдарм на Неве прошли сотни тысяч воинов, памяти которых и была посвящена встреча в библиотеке.

– В прошлом году на Невском пятачке поисковики нашли останки троих рязанцев и перезахоронили их на родине, – говорит председатель регионального отделения общественной организации «Жители блокадного Ленинграда» Геннадий Николаевич Соколов. – По решению регионального правительства в этом году на Невском пятачке поставят памятник рязанцам, защищавшим Ленинград.

Вячеслав Астафьев

ВОПРОС НЕДЕЛИ КАК СЕГОДНЯ НУЖНО СОХРАНЯТЬ ИСТОРИЧЕСКУЮ ПАМЯТЬ?

Сергей Широкобоков, инженер:

– Мне кажется, что все нужно начинать с образования. Дети должны еще с детского сада знать, что такое история родной страны. А затем эти знания дает школа, и не только на уроках.

Дмитрий Ладов, пенсионер:

– Память начинается с любви к малой родине. Для этого существует краеведение. Если люди интересуются, что было раньше там, где они сейчас живут, то дальше все будет развиваться само. Надо знать свои корни и конкретные события, связанные с нашей землей. К этому историческая память и сводится.

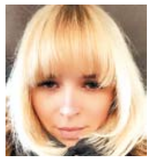

Анна Симакова, преподаватель:

– История живет в хороших книгах. Их должно быть больше, а самое главное, по доступной цене. Тогда и память будет надежно сохраняться. Раньше издавалось много книг по истории в регионах. Думаю, эту практику имеет смысл возродить.

Ксения Маринкова, пенсионер:

– Некоторое время назад на стенах домов в Рязани стали массово появляться памятные доски. Мне стали интересны подробности жизни людей или событий, которым они посвящены. Начала искать информацию, узнала много нового для себя.

СОБЫТИЯ. ФАКТЫ. КОММЕНТАРИИ

ЗАСЕДАНИЕ НЕДЕЛИ

Парламент обозначает цели

СРЕДИ ТАКОВЫХ – ПРИНЯТИЕ НОВЫХ ЗАКОНОПРОЕКТОВ, НАПРАВЛЕННЫХ НА РАЗВИТИЕ РЕГИОНА И ПРОТИВОДЕЙСТВИЕ ПАНДЕМИИ

В весеннюю сессию депутатам предстоит рассмотреть возможность продления срока предоставления регионального маткапитала, принять участие в работе над проектом федерального Закона, определяющего новую модель организации органов местного самоуправления, продолжить работу над реализацией Послания Президента РФ, и по контролю над ходом исполнения нацпроектов.

Эти и другие задачи на очередном заседании областной Думы обозначил председатель парламента региона Аркадий Фомин.

В 2022 году на 100 млн рублей (до 277,4 млн рублей) увеличено финансирование программы поддержки местных инициатив. Депутатам необходимо обеспечить непрерывный контроль за качеством проводимых работ на всех этапах.

В числе прочих, в весеннюю сессию будет рассмотрен вопрос и о грантовой поддержке волонтерских организаций, содержащих частные приюты для безнадзорных животных.

НОВОСЕЛЬЕ НА ГОД РАНЬШЕ

Первые важные законопроекты, запланированные к рассмотрению, уже получили одобрение в региональном парламенте.

Так, депутаты утвердили дополнительное соглашение к Договору о предоставлении и использовании финансовой поддержки за счет средств Фонда содействия реформированию ЖКХ на переселение граждан из аварийного жилья. Благодаря этому, граждане, чьи дома и квартиры были признаны аварийными в срок до 1 января 2017 года, смогут переехать в новое жилье на год раньше, чем планировалось изначально, а именно – до конца 2024 года. Как сообщил на заседании министр строительного комплекса региона Вячеслав Меньшов, на эти цели из средств Фонда будет направлено 1,4 млрд рублей, а из консолидированного бюджета области – порядка 70 млн рублей. Новое жилье получат более 2 тыс. рязанцев.

Фото Людмилы Ивановой

В ПРИОРИТЕТЕ – ВАКЦИНАЦИЯ

На прошедшем заседании с докладом «О текущей ситуации по заболеваемости коронавирусной инфекцией на территории Рязанской области» выступила глава регионального подразделения Роспотребнадзора Лариса Сараева.

По данным мониторинга ведомства, в первые две недели нового года показатели заболеваемости в регионе выросли почти втрое. Рост заболеваемости фиксируется во всех возрастных группах.

Управлением Роспотребнадзора по региону совместно с Министерством здравоохранения области разработана дорожная карта по противодействию распространению инфекции. Важнейшей частью этой работы по-прежнему остается вакцинация граждан.

По словам Ларисы Сараевой, к настоящему времени вакцину получили 53% населения области – это более 600 тысяч человек. Эффективность прививки подтверждается тем фактом, что только 2,3% вакцинированных впоследствии заболели коронавирусом.

Сейчас ведомство готовит предложения губернатору области и оперативному штабу по продлению ограничительных мероприятий. В числе прочего предприятиям и организациям будет рекомендовано перевести на дистанционную работу не менее 30% своих сотрудников.

Отменить действующие ограничения станет возможным при достижении в регионе 80-процентного уровня вакцинации.

Юрий Александров

НАГРАЖДЕНИЕ НЕДЕЛИ

Учить без отрыва от производства

РЯЗАНСКАЯ НПК ОПРЕДЕЛИЛА ЛУЧШИХ НАСТАВНИКОВ

Рязанская нефтеперерабатывающая компания определила лучших наставников по итогам работы в 2021 году. Самыми продуктивными в подготовке рабочих стали оператор установки гидроочистки вакуумного газойля Александр Немецкий и старший оператор установки АВТ-1 Сергей Москвин. А лучшим работником, который эффективно и продуктивно вводит молодых специалистов в курс дела, назван начальник отдела инженерного моделирования Кирилл Бабкин.

Наставники активно раскрывали потенциал новых сотрудников для дальнейшей реализации в компании, которая входит в нефтеперерабатывающий комплекс «Роснефть». Новичкам оказывали помощь в решении сложных рабочих вопросов, а также в повышении их уровня квалификации без отрыва от основной деятельности. Некоторые из опытных заводчан не первый год ведут наставническую деятельность, охотно делятся с молодежью секретами своей профессии. На церемонии награждения лучшим наставникам вручили дипломы и памятные подарки.

– Мы благодарны наставникам за то, что они находят время и помогают новичкам быстрее освоить профессию и адаптироваться в коллективе, – сказала заместитель генерального директора по персоналу и социальным программам Наталия Балась. – Для новичков опытный наставник – это всегда источник знаний и ответов на множество вопросов. Он вдохновляет, помогает развиваться в профессиональной жизни своему подопечному.

Кирилл Бабкин со своим подопечным Павлом Климовым

Сергей Москвин

Александр Немецкий

Сотрудники «Роснефти» имеют возможности для постоянного совершенствования своих способностей и навыков. Это ключевой момент политики в области обучения и развития персонала. Все это – часть стратегии внутреннего роста и профессионального развития. Система наставничества, реализуемая в Рязанской НПК, – это традиционная форма обучения новых сотрудников.

– Я работаю на заводе с 2006 года, а наставничеством занимаюсь около шести лет, – рассказывает оператор установки гидроочистки вакуумного газойля Александр Немецкий. – За это время мне удалось подготовить двух специалистов, которые в дальнейшем стали инженерно-техническими работниками, и еще трех – они сейчас трудятся операторами технологических установок. В самом процессе обучения многое зависит от тех людей, которые к нам приходят. Стимулы у всех разные. Кто хочет получить знания, с теми всегда получается найти общий язык.

В среднем особый период для рабочих, когда они объективно нуждаются в наставнике, длится от 3 до 9 месяцев, а для молодых специалистов – 3 года. Под руководством более опытных товарищей новички выполняют определенный объем работ самостоятельно. Этот процесс взаимодействия полезен не только для обучаемых. Зачастую сам наставник повышает свою квалификацию, приобретает полезные навыки планирования и руководящей работы. На заводе для тех, кто готов делиться своими знаниями и опытом, регулярно проводится дополнительное обучение по программе «Мастерство наставника», а также организуются встречи и тимбилдинги. В 2020 году заместитель начальника цеха глубокой переработки нефти Юрий Тупицын стал одним из десяти жителей области, особо отмеченных за заслуги в развитии профессиональной среды наставничества и повышения профессионализма молодых специалистов. Юрия наградили Знаком отличия главы региона «Почетный наставник Рязанской области». А в 2021 году 150 опытных рабочих предприятия были наставниками для вновь принятых рабочих.

Подготовил Михаил Скрипников
Фото предоставлено АО «РНПК»

ДЕНЬ В КАЛЕНДАРЕ

ШКОЛА ПАТРИОТОВ

ДОСААФ РОССИИ ОТМЕЧАЕТ СВОЮ 95-Ю ГОДОВЩИНУ

Добровольное общество содействия армии, авиации и флоту выполняет государственные задачи по военно-патриотическому воспитанию, развитию физической культуры, авиационных и технических видов спорта. Региональное отделение ДОСААФ России Рязанской области ежегодно подготавливает более 3000 специалистов массовых технических профессий и более 300 специалистов по военно-учетным специальностям.

На некоторых ярких фрагментах работы оборонного общества в Рязани мы решили остановиться и рассказать вам о них подробнее.

МОДЕЛЬНЫЙ КЛУБ «АВИАТОР»

Первоклассник 14-й рязанской школы Тимур Бажуткин гулял вместе с мамой вечером по улице. В окно увидел, как мальчишки мастерят модели самолетов и буквально за руку затащил маму в здание регионального отделения ДОСААФ. На двери табличка «Клуб Авиатор», в помещении ребята рассматривали модель небольшого зеленого самолета под номером 100, а их преподаватель рассказывал, что это модель того самого знаменитого американского самолета Белл Р-39 «Аэрокобра», на которой в небе громил фашистских воздушных асов трижды Герой Советского Союза Александр Иванович Покрышкин. Он сбил за время войны 59 немецких самолетов. В 1970-е годы был председателем ЦК ДОСААФ СССР. Послушав увлекательный рассказ о герое, Тимур сказал маме: «Я тоже хочу мастерить такие модели и больше узнавать про героев».

– Мы пришли сюда в сентябре, – рассказывает мама Тимура Анастасия Сергеевна. – Живем в соседнем доме. Я очень рада, что зашли тогда сюда на огонек. Увидели во время прогулки свет в окнах. Прошло всего полгода, а мой сын уже научился владеть паяльником, замок дома в кладовку врезал, стал больше интересоваться техническим творчеством, а в клубе готов хоть сутками пропадать. Ему здесь очень нравится. Огромное спасибо хочется сказать педагогу Владимиру Евгеньевичу Макарову.

Владимир Евгеньевич и сам когда-то собирал модели самолетов, да так увлекся этим делом, что молодого парня пригласили на работу руководителем кружка технического творчества. С тех пор вот уже больше 30 лет работает он педагогом в системе дополнительного образования, в которой детскому техническому творчеству, полностью развалившемуся в 1990-е годы, пока не везет. Сейчас его пытаются развивать в ресурсном центре минобразования, а региональное отделение ДОСААФ пять лет назад предоставило помещение для занятий.

– Здесь мы создаем модели самолетов, – рассказывает Владимир Макаров. – Воспитываем будущих авиаконструкторов. Развиваем и спортивное направление, участвуем в соревнованиях по авиамодельному спорту. Самое главное, ребятам нравится и ради этого стоит работать.

В клуб «Авиатор» приходят и взрослые. Они начинали мастерить модели самолетов еще в детстве, да все никак остановиться не могут. Например, Сергей Кошелев. В помещении клуба – его модели самолетов. Александр Васильевич Цыганков на занятия приходит вместе с сыном Александром. Тому уже 16 лет. Он – чемпион Смоленской области по авиамодельному спорту, входит в пятерку лучших в первенстве страны.

В Рязанской области всего пять авиамодельных клубов – три в Рязани, один в поселке Павловка Спасского района и один в Сасове. Между ними проводятся региональные соревнования, но конкуренция не велика, поэтому главная задача – выступать на открытых региональных соревнованиях за пределами области, на первенствах ЦФО и России. Особенно сильны рязанцы в таком направлении, как воздушный бой. Это очень зрелищно и увлекательно. В воздухе модели самолетов гоняются друг за другом и стремятся отрубить пропеллером привязанную к хвосту ленту. И не важно, кем себя представляют в этот момент юные пилоты, Покрышкиным или Кожедубом, главное, у них в жизни есть любимое увлечение.

ИСТОРИЯ ВОЙНЫ – ПОД КРЫШЕЙ БЛИНДАЖА

У молодых рязанцев, занятых поиском погибших во время войны бойцов, тоже есть любимое дело, и оно имеет тесную связь с ДОСААФ. В том же здании, где разместился модельный клуб «Авиатор», только на пятом этаже, в начале 2015 года создали музей организации «Поисковое движение России». Поспособствовали этому председатели регионального отделения – Михаил Александрович Невдах, а затем Николай Иванович Рудаков. С годами экспозиция расширилась, и нынешний председатель Сергей Николаевич Козаков выделил нам еще несколько дополнительных комнат.

– Это позволило расширить нашу музейную тематику, – рассказывает председатель регионального отделения общероссийского общественного движения «Поисковое движение России», член Общественной палаты Рязанской области Николай Стрелков. – Несколько раз мы получали региональные субсидии на приобретение материалов для музейных витрин. ДОСААФ – наш стратегический партнер в рамках именно музейной деятельности. Сюда приходят многочисленные экскурсии, здесь проводятся занятия по военной истории родного края. Патриотцентр неоднократно подводил итоги своих патриотических конкурсов в музее. Располагались прямо в блиндаже. Макет блиндажа у нас – центральная экспозиция в зале, где представлено вооружение и обмундирование Красной армии и Вермахта, исторические карты боевых действий. Большую часть военных раритетов мы привезли с «Вахты Памяти».

Второй зал музея посвящен артиллерии и кавалерии. Также в нем представлены личные вещи бойцов, останки которых мы поднимали в ходе «Вахты Памяти». Третий зал пока обновляется, и он посвящен авиации, но в экспозициях уже есть детали самолетов, найденные при раскопках на территории Рязанской области возле сел Агро-Пустынь Рязанского района и Большое Коровино Захаровского района. То, что найдено не в Рязанской области, – это история Ленд-Лиза (госпрограмма США, по которой американцы во время Второй мировой войны поставляли своим союзникам технику, боеприпасы и продовольствие). Здесь представлен обломок фюзеляжа и колесо самолета «Аэрокобра» Александра Покрышкина – Героя Советского Союза, пилота 116-го истребительного полка капитана Федорова. Его самолет был сбит в Новгородской области.

Директор музея и заместитель председателя Рязанского регионального отделения ООД «Поисковое движение России» Алексей Царев организует в музее экскурсии, о чем-то рассказывает сам, но уже многое поручает и своим воспитанникам из поискового отряда «Верность» детско-юношеского центра «Звезда».

– Музейная деятельность – одно из направлений работы отряда «Верность», – говорит Алексей Царев. – Ребята подготавливают к выставке экспонаты. Они чистят военные находки от ржавчины, полностью восстановили немецкий противогаз. Пулемет «Максим» нашли на «Вахте Памяти» в Ярцевском районе Смоленской области. Он был весь ржавый и грязный. Интересна его история. Части пулемета были разбросаны по местности. Вероятно, пулеметчики меняли свою позицию. Вначале щиток у них раскололся, потом станок заклинил. Наши ребята восстановили не только пулемет, но и картину боя. Эти материалы наши ребята представили на городском конкурсе школьных музеев и заняли второе место. Подобных экспонатов у нас много.

АВТОШКОЛА ДОСААФ: БОГАТАЯ ИСТОРИЯ

Рязанской автошколе ДОСААФ уже более 70 лет. Ее судьба связана с историей и традициями Рязани. Она считается ведущей и по учебно-материальной базе, и по занимаемой территории, и по разнообразию и численности состава, и по количеству обучаемых. В школе применяются как передовые технологии обучения, так и наработанные десятилетиями авторские методики преподавателей.

– Я в своей работе использую не только новомодные цифровые технологии, – говорит преподаватель Дмитрий Анатольевич Сидоров. – Я и на доске рисую, и на плакате показываю, стараюсь обратить внимание будущих водителей на те моменты, которые, на первый взгляд, не видны. Во всех темах есть некие подводные камни. Это обязательно нужно учитывать при сдаче теоретического экзамена в ГИБДД. Человек должен не только запоминать верный ответ билета, но и понимать ту или иную дорожную ситуацию. Этому мы здесь людей и обучаем. Народ учится разный. Есть и 16-летние, а самый пожилой у меня был 73 года. Молодежь на вопросы билета отвечает быстро и не всегда впопад, а он сидел почти 20 минут, но сдал экзамен с первого раза. Все зависит от мотивации.

Лучшие работники ДОСААФ за свой труд получат награды. Торжества в честь 95-летия общества пройдут в Рязани в среду, 2 февраля.

Вячеслав Астафьев
Фото автора

СЕМЬЯ

Татьяна, русская душой...

ДВЕ БОЛЬШИЕ СЕМЬИ ТАТЬЯНЫ МЯКУШИНОЙ – КРОВНАЯ И ТВОРЧЕСКАЯ

Завершается январь, а эта пора всегда ассоциируется с Татьяниным днем – праздником российского студенчества, энергии, созидания и света. Как не пригласить на беседу носительницу такого прекрасного имени? А раз начался Год народного творчества, то поговорим и о нем тоже. Татьяна Мякушина – из многодетной семьи, жена, мама и руководительница этноклуба «Скопинские поневницы». Сегодня она расскажет, как найти баланс и оставаться влюбленной в жизнь и творчество.

ОТ СУНДУКА ДО МУЗЕЯ

Татьяна Мякушина – настоящая хранительница скопинской старины. Она возглавляет дом культуры в селе Ильинка, а с 2011 года – и местный уникальный этноклуб «Скопинские поневницы». Коллектив, который возрождает традиции, собирает предметы в музейную экспозицию и проводит интересные экскурсии, имеет звание народного. Откуда же взялось все это богатство?

Татьяна Витальевна считает, что все взаимосвязано. «Я выросла в многодетной семье: у меня три брата и пять сестер, – улыбается она. – Родители выучили всех нас, поставили на ноги, и сейчас у каждого свои семьи». От бабушки по материнской линии ей достался сундук со старинными платками, и женщина долго размышляла, что делать с этим наследством. Подсказку дала, как водится, сама жизнь.

«По образованию я зоотехник. Работала заведующей свинофермы, ушла в декрет, а когда я вернулась, наш колхоз обанкротился, – вспоминает моя собеседница. – Супруг до этого работал директором местного клуба, и меня пригласили работать в сферу культуры. Вначале было тяжело, не понимала, что по чем, но затем втянулась».

Фото из личного архива Т. Мякушиной

Татьяна Мякушина (справа) с сыном Андреем и дочерью Ангелиной

Со временем Татьяна Витальевна возглавила Ильинский дом культуры, а в 2008 году стала членом этноклуба «Скопинские поневницы». С 2011 года она руководит этим коллективом.

В ОЖИДАНИИ ПРАЗДНИКА

В круг обязанностей Татьяны Витальевны входит многое – и работа с документами, и хозяйственная деятельность. Но главное – само творчество. «Я занимаюсь изготовлением тряпичной куклы – это одно из направлений этноклуба. Проводим мастер-классы для участников наших кружков, учеников школ, воспитанников детских садов Скопинского района, – поясняет она. – У меня самой большая коллекция кукол! А работы наших ребят постоянно получают призы выставок и фестивалей, в том числе международных».

От наступившего года Года народного творчества «Скопинские поневницы» ждут творческого прорыва. И не только потому, что надеются провести множество выставок, занятий и концертов. Главное, что на июль запланировано долгожданное открытие этноплощадки «Ильинка – гостеприимная глубинка». Региональный проект, расширяющий возможности местного туризма и этнографии, теперь будет представлен и в Скопинском районе. А авторские экскурсии с песнями, танцами, обрядами и угощениями станут доступны еще большему количеству гостей.

«Сейчас для меня работа – смысл моей жизни, – признается Татьяна Витальевна. – Я настолько вросла в народное творчество, что без этого не могу себя представить в дальнейшем. Все члены семьи со мной в моей работе. Дети с малых лет выступают в этноклубе, супруг – моя опора».

ДРАГОЦЕННОЕ ВРЕМЯ ВМЕСТЕ

Татьяна и Александр Мякушины женаты уже 17 лет. Сын Татьяны Витальевны от первого брака Андрей уже пять лет живет с женой в Рязани. Совместная дочь Ангелина пока подрастает и помогает маме во всем. И больше всего эта семья ценит моменты совместного досуга. «Мы любим отдыхать на природе, готовить какие-то новые блюда, мастерить что-то своими руками в подарок. Да и просто вспоминать что-то, листать фотографии, смотреть кино вместе – уже радость», – говорит моя собеседница.

А Татьянин день в этой семье часто совмещают с днем рождения самой Татьяны Витальевны. В этот раз 30 января родные и близкие вновь планируют собраться за одним столом и пожелать здоровья, долголетия и счастья жене и матери. Присоединяемся к поздравлениям!

Татьяна Кармашова

• • •

В 2022 году в Рязанской области реализуют несколько проектов Национальной социальной инициативы (НСИ). Это механизм, запущенный федеральным Агентством стратегических инициатив. В ближайшие месяцы в регионе будут реализовывать проекты, посвященные трудоустройству подростков и молодежи, укреплению здоровья воспитанников детских садов. Кроме того, среди идей – содействие лицам с ограниченными возможностями здоровья в выборе образования и карьеры.

• • •

Продолжается работа федерального портала «растимдетей.рф», который создан при поддержке Министерства просвещения РФ. Как напомнил министр просвещения Сергей Кравцов, за последние три года онлайн-консультации на портале получили свыше пяти миллионов человек. Обратиться за советами могут родители детей любого возраста. На вопросы о воспитании, обучении, профориентации и других проблемах отвечают профессиональные психологи.

• • •

13 тысяч семей в Рязанской области получат в этом году финансовую поддержку в рамках национального проекта «Демография». Выплаты пойдут на рождение первого или третьего ребенка в семье. Еще 736 тысяч семей смогут получить региональный материнский капитал.

• • •

Комплексный центр социального обслуживания населения г. Рязани запустил открытую бесплатную «Психологическую гостиную». Ежемесячно в Центральной городской библиотеке имени С.А. Есенина будут проходить тематические встречи, посвященные ментальному здоровью и саморазвитию. Первая встреча была посвящена теме личных границ. Следить за расписанием и записываться на новые тренинги можно по телефону 8 (900) 972-90-40 или в группе «Психологическая помощь, г. Рязань» «ВКонтакте».

• • •

На базе комплексного центра социального обслуживания населения г. Рязани продолжается работа пункта проката предметов первой необходимости для молодых родителей. Малообеспеченные семьи могут получить в аренду манеж, коляску, ходунки, ванночку и другие принадлежности. Воспользоваться услугами смогут не менее 80 семей с детьми до 3 лет.

ВОПРОС ЭКСПЕРТУ

Начало года – это третья четверть для школьников и второй семестр для студентов, самое напряженное время. А для взрослых это период адаптации к работе после праздников. Как родителям и детям самоорганизоваться и помочь друг другу продуктивно работать и отдыхать?

Отвечает Татьяна Алышева, тренер по ораторскому мастерству и личной эффективности, педагог, писатель:

– В большинстве случаев для детей и взрослых работают одни и те же инструменты самоорганизации. Есть поговорка о «французском завтраке»: сначала съешь лягушку, то есть сделай самое трудное. Но часто это вызывает только отторжение, а хочется, наоборот, приободрить себя и оказаться в ситуации успеха. Тогда лучше начать с понятного и приятного.

Существует множество техник самоорганизации. Если сложно начать делать что-либо, можно… спрятать от себя начало работы. Как правило, мы представляем задачу в целом, а не конкретные этапы работы над ней – и это заставляет откладывать все на потом. Поэтому можно сказать себе: «Я просто посмотрю источники по теме, создам файл на рабочем столе»… И вот вы уже втянулись. Еще вариант – добавить в процесс игровые элементы. Это особенно нравится детям. Например, я в начальной школе представляла, что мне нужно решить уравнение, чтобы разгадать загадку.

Помимо этого, есть много приложений для продуктивной работы и отдыха. Скажем, Pomodoro устанавливает таймер: 25 минут работы и 5 минут отдыха. Сервис Forest заставляет концентрироваться: его нельзя сворачивать и переходить в другие в течение 25 минут. Если вам это удается, на экране вырастает дерево, если нет – гибнет. А у тех, кто работает с приложением давно, появляется целый лес! Еще один полезный сервис – Brain. Он пригодится детям, когда они учат уроки вместе, или взрослым, которые работают в шумном офисе. В наушниках играют фоновые мелодии, которые «отрезают» внешние раздражители.

Добавлю, что и детям, и взрослым периодически необходимо немного времени на ничегонеделание, чтобы «перезагрузиться». А если стресс от предстоящих задач слишком высок, можно поиграть в компьютерную игру или почитать захватывающую книгу – но не больше получаса.

Не меньше помогают хобби, спорт, прогулки, поэтому не стоит лишать детей всего этого, если у них начались проблемы с учебой. Нужно разбираться в причинах – и проживать вместе и трудности, и успехи.

Основа крепких семейных отношений – безусловная поддержка. Каждый должен чувствовать, что его принимают, а в случае ошибки критикуют не его, а саму ошибку. И обязательно помогут найти выход.

НЕЗАБЫВАЕМОЕ

Жить и помнить

КНИГА ВОСПОМИНАНИЙ БЛОКАДНИКОВ МОЖЕТ ИМЕТЬ ПРОДОЛЖЕНИЕ

Руководитель региональной организации «Жители блокадного Ленинграда» Геннадий Николаевич Соколов в 2007 году решил записать воспоминания блокадников. В этом ему помогли студенты отделения журналистики РГУ имени С.А. Есенина. Так родилась книга «Жить и помнить». Второе дополненное воспоминаниями издание вышло через несколько лет, но возникла необходимость продолжать эту работу и появилась третье издание.

– Материалы для третьей книги мне помогали собирать в районах области, – говорит Геннадий Николаевич. – Прислали материалы из Касимова, Пронска, Сасова, Спасска, Ряжска. Тираж 500 экземпляров. Книга есть в библиотеках, мы ее сдавали по школам на наших встречах с молодежью. Есть необходимость в издании четвертой книги, поскольку еще не все блокадники поделились своими воспоминаниями, но собрать их будет не просто. Многие уже не выходят из дома. Нужно, чтобы кто-то нам в этом помог.

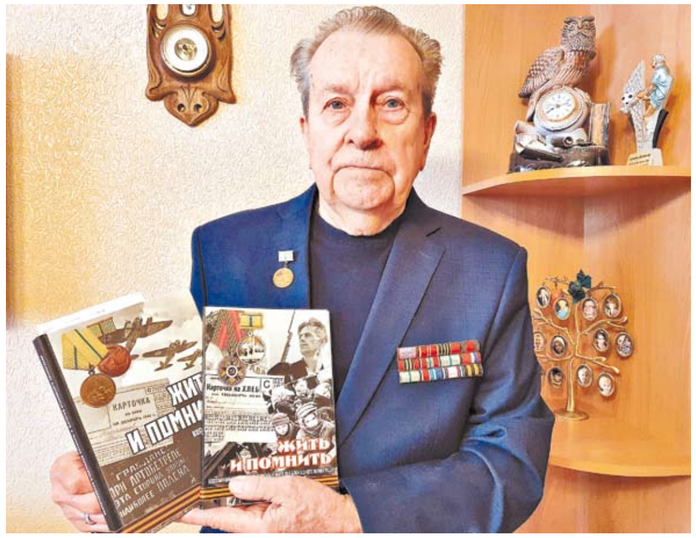

Геннадий Николаевич Соколов считает, что будет продолжение воспоминаний блокадников

ДОРОГА В РЯЗАНЬ

Геннадий Николаевич Соколов вместе с мамой и бабушкой был эвакуирован из блокадного Ленинграда летом 1942 года. Ему тогда шел шестой год. Сестра и дед умерли в первую блокадную зиму. Отец в 1941 году погиб в Таллине. Эвакуированных Соколовых направили в Среднюю Азию, но в Уфе они пересели на другой эшелон и поехали в Красноярск.

– Там у матери жил брат Павел Петрович Торопов, – говорит Геннадий Соколов. – Он работал начальником цеха на базе гидросамолетов Главсевморпути. В 1947 году его направили в Сызрань, на авиазавод начальником производства, а в 1954 году – в Рязань директором завода «Рязсельмаш». Я в Красноярске окончил школу и в 1955 году приехал к дяде. Так я стал рязанцем. Здесь окончил с отличием станкостроительный техникум, потом год отучился на заочном в «политехе». До армии два месяца проработал на заводе ТКПО, встал там в очередь на жилье. Отслужил три года в армии. Как раз подошла очередь получать квартиру. В 1962 году женился. 25 апреля будет 60 лет нашему браку. В этом году младшему сыну – 50 лет, дочери 55, а в январе 2023 года 60 лет исполнится моему старшему сыну. У нас трое детей, 6 внуков и пока 4 правнука.

В 2004 году в Рязани создали общественную организацию «Жители блокадного Ленинграда». Тогда в области было 800 блокадников. Сейчас их немногим более 70 человек.

ВОСПОМИНАНИЯ ИЗ ТРЕТЬЕЙ КНИГИ «ЖИТЬ И ПОМНИТЬ»

ГЕННАДИЙ НИКОЛАЕВИЧ СОКОЛОВ:

– В декабре 1941 года нам предложили эвакуироваться, но дед отказался уезжать, и мы остались в Ленинграде.

Мама устроилась работать в госпитале прачкой. В ноябре-декабре из-за голода в городе стали умирать мужчины. В нашей квартире жили три семьи. Первым умер сосед. Он лежал, плакал и просил кусочек хлеба. Мать отщипнула от своего 125-граммового кусочка крошку, он проглотил и умер.

Дед до 4 декабря ходил на работу. Рабочим давали больше хлеба и похлебку. 13 декабря дед умер, ему было 66 лет. Он что-то хотел сказать, но не смог. После его смерти, когда начали топить печь паркетом и мебелью, мать поняла, что хотел сказать дед. Он пережил не один голод и сделал запас продуктов в полу под паркетом и в кухонном шкафу, который он сделал сам. Шкаф был с двойным дном. Это поддержало семью некоторое время.

Хоронить не было сил, помогли друзья деда. Его положили на санки и повезли на Смоленское кладбище, где военные выкопали огромную яму, куда привозили всех, кого собирали по городу. После деда остался столярный клей, из которого бабушка варила кисель.

В это время сестре было шесть месяцев. Ей давали вместо хлеба 4 печеница на день, иногда соевое молоко. Мать меняла вещи на продукты, чтобы нас поддержать. Когда начинались бомбежки, мы прятались в бомбоубежище, которое было во дворе. Мне было всего 5 лет, и у меня остались отрывочные воспоминания о блокаде. Помню на лестнице трупы, через которые перешагивал, срез соседнего дома после бомбежки. Там было общежитие, и бомбой снесло здания. Были видны кровати, вещи и огромная яма перед домом. Помню полностью набитое людьми темное бомбоубежище, где светила тусклая лампочка.

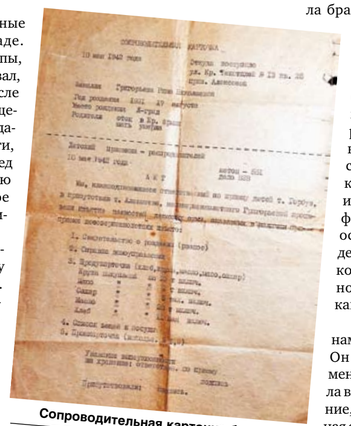

Сопроводительная карточка блокадника

В апреле мама заболела тифом. Сестренку пришлось отдать в ясли. Там она умерла 29 апреля 1942 года (есть свидетельство о смерти). Захоронена на Пискаревском кладбище в братской могиле. В мае мама была принята заведующей производством морской обсерватории Краснознаменного Балтийского флота, которая входила в состав действующей армии. Весной стало жить легче, появилась трава. До сих пор помню, как бабушка пекла лепешки из лебеды, крапивы и спитого чая на глицерине. Так хотелось быстрее их съесть, а сейчас, наверное, не смогу. В июле эвакуировали через Ладожское озеро на катерах. Помню длинные мостки, вдоль которых плавали чемоданы, по которым ползли люди.

ЛЕНИНГРАД – ГОРОД МОЕГО ДЕТСТВА

ВАЛЕНТИНА МИХАЙЛОВНА СТОЛБЕЦОВА:

– Зима 1941-1942 года была не только голодной, но и очень холодной. Морозы доходили до 40 градусов. Отапливать дом было нечем, жгли все, что горит. Я со слезами на глазах смотрела, как горит в печке мой любимый диван с резными слониками. Случалось, что мы с мамой большую часть дня проводили в бомбоубежище. Однажды, когда по тревоге мы шли в бомбоубежище, недалеко от нас упала бомба. Нас разбросало в разные стороны. К счастью, остались живы.

До сих пор помню улицу, по которой, едва передвигая ноги, идут люди, похожие на тени. Умирало очень много людей. Их, словно дрова, складывали в большие машины и увозили. День эвакуации для нас с мамой не был радостным, очень не хотелось покидать любимый город. Брат был эвакуирован вместе с фабрикой на два месяца раньше.

Шет октябрь 1942 года. Мама в то время была очень слаба, она умирала. Переправляли нас по Ладожскому озеру на катерах. Кругом шум, грохот, люди. Немецкие снаряды падали в воду, но я всего этого словно не замечала, так как рядом без сил лежала мама. Надо было что-то делать, и я пошла к солдатам. Они дали немного еды, и я все отдала маме. Тогда мама с помощью людей смогла подняться на катер.

После переправы через Ладогу нас посадили в холодные вагоны товарного поезда. Люди стояли, сидели, лежали. На каждой остановке с поезда снимали умерших. Ехали долго, целый месяц. Питались тем, что находили в деревнях. На каждой остановке шли менять свои вещи на еду или побирались. Наконец добрались до Оренбурга.

ДВА ОДЕЯЛА ИЗ БЛОКАДНОГО ЛЕНИНГРАДА

ФЕДОРИНА ЗИНАИДА МАКСИМОВНА:

– Люди в блокаду гибли от холода, голода, бомбежек. Но паники в Ленинграде не было. В городе царила в прямом смысле этого слова дисциплина. После бомбежки специальные бригады собирали трупы и отвозили в братские могилы на Пискаревское кладбище. 250 граммов хлеба в день делили на два раза, малышу тоже выделялось какое-то детское питание. Но его было так мало, что мама свою порцию хлеба размачивала водой и в бутылочке давала братику. Бутылочку носила на груди, согревая собственным телом.

Зима 1941-1942 годов была лютой. Люди ели столярный клей, жгли столы, стулья, двери, шкафы. Одним словом, жгли, чтобы согреться, все, что горело. Дом, в котором жила наша семья, и близлежащие к ним дома фашисты разбомбили, и оставшихся в живых людей расселили по военным кораблям под ответственность капитанов. Жили в каюте.

Мама заболела цингой, и нам помог капитан корабля. Он каждый день отпускал меня за лекарством. Я ходила в какое-то охраняемое здание, где встречала вооруженная охрана. Отдавала бумажку охранникам, и меня провожали в кабинет, где давали хвойный отвар, которым в то время лечили цингу. И так каждый день. Так и ходила за лекарствами для мамы и заодно доставляла документы в это здание, а, возвращаясь, приносила капитану почту на корабль. Хороший он был человек – капитан. Звали его Иваном Михайловичем, а фамилию не помню. Много для нас он сделал. Корабли в 1942 году откомандировали на Ладогу. Иван Михайлович 20 гражданских жильцов пристроил в городе. Нельзя нам было больше находиться на корабле. Нашли дом, почти полностью разрушенный, только первый этаж остался от здания. Вот там и стали жить. Окон в здании не было. Две железные кровати расположили в помещении. Тут и пригодились мамины одеяла.

Вячеслав Астафьев

ОТДЫХАЕМ ДОМА

Быстрые. Снежные. Нежные

ЧЕМПИОНАТ РЯЗАНИ ПО ЕЗДОВОМУ СПОРТУ: ВОЛШЕБНЫЙ ЗИМНИЙ ДЕНЬ В ПУШИСТОЙ КОМПАНИИ

Высоченные заснеженные сосны. Медленно падающие крупные снежинки. Густые сугробы: чуть отойдешь от натоптанной тропы – и окажешься по колено в снегу! Идиллия… впрочем, недолгая. Чем ближе мы подбираемся к базе отдыха «Звездный» тихим утром, тем меньше становится тишины. Над сосновым лесом стоит энергичный лай и вой – странные для этих мест звуки. Но когда подходишь ближе, становится ясно: бояться нечего. Роскошные хаски и маламуты, серьезные овчарки и многие другие собаки – это спортсмены. А воют они от ужасного желания поскорее побежать с хозяевами по спортивной трассе. И хотят, чтобы их погладили!

ОТ ХОББИ ДО СПОРТА

Пушистые красавцы и их хозяева приехали на чемпионат Рязани по ездовому спорту. Пока собаки ждут стартов и подставляют шеи и бока счастливым детям (да и взрослым, чего уж), участники соревнований готовят инвентарь и разминаются. На чемпионат приехали 116 спортсменов из Рязанской, Московской, Владимирской, Калужской областей и других уголков страны. Это дети, юниоры и взрослые, в том числе с ограниченными возможностями здоровья. Из-за коронавирусных ограничений многие не смогли попасть на соревнования, поэтому для тех, кто все же оказался здесь, это двойной праздник.

– Я занимаюсь ездовым спортом три года. Началось с хобби, а оно переросло в спортивный азарт: хочется участвовать во всем, – улыбается спортсменка Оксана Леонова. Она приехала из Московской области и привезла трех натренированных красавиц – Мэсси, Юлу и Зубру. – Мы тренируемся 3-4 раза в неделю. Выезжаем в лес или на лыжные трассы, но рано утром, чтобы не помешать другим людям. Сил уходит много, но собаки счастливы: они очень ждут каждого забега!

Мы беседуем, снег засыпает наши плечи и головы, вокруг носятся люди. А собаки смирно ждут распоряжений хозяйки. Только одна норовит поиграть с нашим микрофоном – и делает очень уж умильные глаза!

СОБАЧЬЕЙ ЖИЗНИ НЕ ДОПУСТЯТ

Одна из главных четвероногих звезд дня – аляскинский маламут Шеда. Эту красавицу привезла главный судья чемпионата, вице-президент федерации ездового спорта Московской области Елена Пьянкова. Огромную, невероятно пушистую и добродушную собаку обступают дети, которые едва доходят ростом ей до носа, взрослые и даже корреспонденты федерального телеканала. Спорт спортом, а погладить? Шеда, кажется, только за.

– У нас выросло уже несколько поколений собак, которые работают с детьми, – объясняет Елена Пьянкова. Она возглавляет адаптивный спортклуб «Шалопаи Севера», где люди с особенностями здоровья всесторонне развиваются благодаря ездовым собакам. – Этот спорт побуждает двигаться, социализироваться, расти над собой. Кстати, сборная Рязанской области – одна из самых сильных в стране.

Перед стартом мы встречаем и еще одну удивительную женщину, которая буквально спасает собак. Яна Ремизова возглавляет приют «Дом северной собаки» во Владимирской области. Местные спортсмены тренируются с хаски из приюта, выступают на соревнованиях и получают награды. А для самих собак главное – постоянные тренировки, жизнь в движении и возможность обрести новых хозяев.

ГОНКА – ЭТО ДИАЛОГ

И вот на трассе появляются первые участники: едва стартовав, они уносятся в лес. Спортсменам предстоит пройти от 200 метров до 5 километров, в зависимости от возраста и дисциплины. Первыми выезжают спринтеры на лыжах с одной собакой: животное и хозяин буквально связаны между собой, и требуется большое взаимопонимание, чтобы заезд прошел быстро, красиво и без потерь! За ходом каждого участника следят волонтеры и судьи. А определить точное время финиша помогает современная техника.

Следом выезжают спортсмены на нартах – специальных санях с длинными полозьями. В них запрягают от двух до шести животных, и, чем больше скорость и зрелищность, тем больше ответственности у каюра – погонщика упряжки. К тому же собака – не лошадь и может просто расхотеть бежать. Мы встречаем всех на финише и видим: кто-то с трудом сдерживает пса, который выплеснул еще не всю энергию, а у кого-то собаки сворачивают с трассы в кусты, несмотря на крики каюра… Словом, умение чувствовать друг друга в ездовом спорте невероятно важно. А памятные медали и подарки достаются всем. Потому что успешное прохождение трассы – уже достижение и для человека, и для его четвероногих друзей.

***

На прощание мы заходим пообщаться с собакой-оракулом Тэсс. Гости берут печенья с предсказаниями, а оракул показывает, сбудется ли пожелание. Я разворачиваю бумажку из печенья, где написано: «Вы находитесь на пороге чего-то нового». Получится ли шагнуть в такое интригующее будущее? Тэсс машет лапкой и всем видом показывает, что да. Давайте поверим! И будем чаще выезжать на природу и двигаться – это для любого будущего полезно.

Татьяна Кармашова
Фото Димитрия Соколова

РВ TV ФИЛЬМ НА САЙТЕ RV-RYAZAN.RU

ЧИТАТЕЛЬ – ГАЗЕТА

Письмо в редакцию

RV@RV.RYAZAN.RU

На письма ответил Александр Джафаров

НАМ ПИШУТ

Семье в помощь

В РЯЗАНСКОЙ ОБЛАСТИ ПРОДЛИЛИ ВЫПЛАТУ РЕГИОНАЛЬНОГО МАТКАПИТАЛА ДО КОНЦА 2028 ГОДА

«В начале января этого года у нас появился третий ребенок в семье. Расскажите, будет ли на него распространятся материнский капитал и какие меры поддержки для семей с детьми предусмотрены в новом году», – с таким вопросом к нам обратилась рязанка Светлана М.

Фото Вячеслава Астафьева

Возможность получить материнский капитал на третьего и последующих детей, которые родились в 2022 году, появится уже в текущем году. В начале этой недели на заседании правительства области был одобрен проект закона, который предусматривает введение дополнительной меры социальной поддержки семей с детьми – региональный материнский капитал, предоставляемый в целях улучшения жилищных условий семей с тремя и более детьми. Средства могут быть использованы на строительство или реконструкцию объекта ИЖС, приобретение жилья, компенсацию затрат на ремонт жилого помещения и обеспечение жилых домов инженерными коммуникациями.

В настоящее время эту поддержку до 1 июля 2023 года получают семьи, в которых родились дети в период с 2019-2021 гг. Таким образом, законопроектом предложено продлить срок реализации маткапитала до 31 декабря 2028 года многодетным семьям, где дети родились с 1 января 2022 года по 31 декабря 2026 года. Право на региональный маткапитал установлено независимо от права на него за счет средств федерального бюджета или бюджета иного субъекта РФ. Исключено и условие об однократности предоставления этой меры поддержки, ее будут получать семьи на каждого третьего и последующих детей. Законопроектом предусмотрена также возможность использования этих средств на оплату медицинских услуг детям.

«Продляются сроки, в которые можно будет воспользоваться региональным материнским капиталом, устраняются ограничения по его получению и расширяются возможности по использованию этих средств. Уверен, это будет хорошей поддержкой нашим многодетным семьям. Им необходимо помогать. И нужно стремиться к тому, чтобы таких семей в регионе становилось больше», – отметил важность новых инициатив Николай Любимов.

Как сообщил глава регионального министерства труда и соцзащиты населения Валерий Емец, в области 13 тысяч многодетных семей. За последний год прирост составил 700 семей. 75% семей используют средства материнского капитала для проведения ремонта жилья.

В 2022 ГОДУ ДЛЯ СЕМЕЙ С ДЕТЬМИ БУДУТ ДЕЙСТВОВАТЬ СЛЕДУЮЩИЕ МЕРЫ СОЦПОДДЕРЖКИ:

- Беременные женщины с доходом ниже прожиточного минимума имеют право на ежемесячное пособие. Размер пособия составляет 50% от прожиточного минимума в регионе.
- При рождении ребенка семья может получить единовременное пособие. С 1 февраля оно составит 20 472 рубля.
- Семьи имеют право на ежемесячные выплаты на первого и второго ребенка до трех лет, если их среднедушевой доход меньше двух прожиточных минимумов.
- С 1 февраля ежемесячное пособие по уходу за ребенком до полутора лет составит 7 667 рублей.
- Семьи с детьми от трех до семи лет могут получать ежемесячное пособие, если их доход не превышает прожиточный минимум в регионе.
- Неполные семьи с детьми в возрасте от восьми до 17 лет могут получать ежемесячные выплаты, если их доход ниже прожиточного минимума.
- С 1 февраля величина материнского капитала на первого ребенка составит 524,5 тыс. рублей, на второго – 168,6 тыс. рублей. Если семьи не получали маткапитал до 1 февраля, его сумма составит 693,1 тыс. рублей.
- Многодетные семьи, где третий и последующий ребенок родился после 1 января 2019 года, могут полностью или частично погасить ипотеку. Для этого государство выделит им до 450 тыс. рублей.
- Выплаты и компенсации по рождению детей не облагаются налогом.

ВОПРОС-ОТВЕТ

Не время для сна

Рязанцы спрашивают, как начисляются налоги по вкладам за 2021 год

«Получил от банка сообщение о необходимости уплатить налог со вклада, который размещал в прошлом году. Сумма вклада меньше миллиона рублей. Подпадает ли он под закон о вкладах? Не могли бы вы рассказать, почему был начислен налог?» – обратился в редакцию «Рязанских ведомостей» рязанец Максим Петров.

Речь идет о налоге для россиян, чей объем банковских вкладов или инвестиций в ценные бумаги превышает 1 млн, который был введен в 2020 году. Первые начисления по нему начнутся за 2021 год и физические лица стали получать сообщения от банков о необходимости уплатить налог. Пока это происходит в уведомительной форме, сам же налог будет начислен Федеральной налоговой службой в конце года. Российские банки обязаны до 1 февраля предоставить налоговикам информацию о сумме выплаченных процентов по каждому клиенту-физлицу, который получал подобные доходы в прошлом году. Размер налога рассчитает сама ФНС, агрегируя данные разных банков о имеющихся у гражданина вкладах.

Размер вклада не является основополагающим фактором при формировании налоговых обязательств, поскольку в качестве налогооблагаемой базы учитывается совокупность выплаченных процентов, уменьшенная на вычет. В пресс-службе налогового ведомства подчеркивают, что облагаться налогом будет разница между доходами по депозитам и 42,5 тыс. руб. (размер налогового вычета на 2021 год). В ФНС добавили, что налогоплательщик может иметь и множество небольших вкладов, процентные выплаты по которым суммарно превысят размер необлагаемого процентного дохода.

В базу для расчета налога не попадают рублевые счета и вклады, ставка по которым меньше 1% годовых, на валютные счета это не распространяется. Из ст. 214.2 Налогового кодекса следует, что налог взимается в том случае, если процентные доходы банковского клиента по всем имеющимся у него депозитам и счетам оказались больше величины, которая будет пересчитываться по формуле каждый год, – 1 млн руб., умноженный на значение ключевой ставки ЦБ на начало года, в котором клиент получит доход от вклада. Для 2021 года это 42,5 тыс. руб., для 2022 года – 85 тыс. руб.

Выплатят по закону

РЯЗАНЦЫ ИНТЕРЕСУЮТСЯ, КОГДА МОЖНО БУДЕТ ПОЛУЧИТЬ ВЫПЛАТЫ К СТРАХОВОЙ ПЕНСИИ

Рязанка Марина Красовская пишет в своем письме в редакцию: «Президент обещал провести индексацию пенсий в новом году на величину инфляции. Уже январь, а надбавку мы так и не получили. Когда и как мы получим перерасчет?»

Как сообщили в ПФР Рязанской области, пенсионеров, которые получают страховую пенсию, ждет прибавка с 1 февраля этого года. Она составит 8,6%, тогда как в 2021 году значение составляло 4,9%. На прошлой неделе депутаты Госдумы единогласно приняли закон об индексации пенсий неработающим пенсионерам выше инфляции. Они вырастут на 8,6% с 1 января нынешнего года и январские начисления пойдут к пенсионерам в феврале этого года.

Фото Александра Джафарова

Спикер Госдумы Вячеслав Володин обратил внимание, что норма «будет иметь обратную силу». Таким образом, получившим пенсии в декабре-январе выплаты доиндексируют.

Индексацию сделают тем, кто получает ЕДВ и набор социальных услуг, выплаты в связи с производственной травмой, Героям Социалистического Труда, Героям Труда Российской Федерации и полным кавалерам ордена Трудовой Славы. Также прибавка положена людям, которые подверглись радиации вследствие аварии в 1957 году на производственном объединении «Маяк» и сбросов радиоактивных отходов в реку Течу, а также пострадавшим от радиационного воздействия во время ядерных испытаний на Семипалатинском полигоне.

Кроме того, ПФР автоматически будет начислять с 1 января 2022 года соцвыплаты для пяти категорий граждан: неработающим гражданам, имеющим детей; лицам, подвергшимся воздействию радиации; реабилитированным лицам; инвалидам (детям-инвалидам), имеющим транспортные средства по медицинским показаниям; военнослужащим и членам их семей. Новые выплаты фонд назначит за счет организации межведомственного взаимодействия. Тем, кто уже их получал, автоматически произведут выплаты на реквизиты, указанные ранее. Обращаться в ПФР в этом случае не потребуется. Тем, кто еще не воспользовался выплатами, нужно с заявлением обращаться в клиентскую службу ПФР.

ВОЗВРАЩАЯСЬ К НАПЕЧАТАННОМУ

ЧЕТВЕРТЬ ВЕКА В ЖИЗНИ СОВРЕМЕННИКОВ И КРАЯ

4 апреля 1997 года в свет вышел первый номер газеты «Рязанские ведомости». И мы решили вместе с вами, наши читатели, в предшествующий 25-летнему юбилею год перелистать страницы номеров «РВ», вышедших за это время. Встретиться с героями наших прежних публикаций. Вспомнить, чем жили, чему радовались, о чем тревожились земляки. Оценить, что изменилось в нашем крае. «ВОЗВРАЩАЯСЬ К НАПЕЧАТАННОМУ» – эта рубрика была обычной в газетах прошлого века. Мы решили возродить ее в специальном проекте «Рязанских ведомостей», который позволит и нам, и вам еще раз увидеть вехи пройденного пути, запечатленные на газетных страницах.

2017 год

Как ненужное превратить в полезное?

ОДИН ИЗ ШАГОВ В ЭТОЙ ЦЕПОЧКЕ – РАЗДЕЛЬНЫЙ СБОР ОТХОДОВ

В первом же номере за 2017 год – (5288) от 10 января – наша газета публикует материал с заголовком-обращением или советом к читателю: «Выбрасывай, разделяя». Напомню, 2017-й был объявлен Годом экологии. И тогда, и сейчас этот совет как никогда актуален. Ведь меньше отходов мы с вами производить не стали. Но вот привычка раздельно, по «кучкам», дома его рассортировывать перед тем, как отнести в специальный пункт сбора, думаю, сформировалась далеко не в каждом доме. А между тем напрасно.

Выбрасывай, разделяя

Отсортированный мусор проще отправить на переработку

В этом убеждены активисты Экологического рязанского альянса, которые в течение всего года организовывали и проводили мероприятия, посвященные раздельному сбору мусора.

Сначала раз в три месяца, а с июня – субботу в разных районах областного центра. Активисты обязательно заранее через СМИ и сайты объявляли, где мы сможем сдать пластик, стекло, макулатуру, а иногда только заявить о проекте. Первые субботники прошли в Приокском, Советском, Железнодорожном, Канищевском и Дашково-Песочнинском районах. Рязанцы приносили на свои турнирные столы вместе с ними и на специальные стеллажи, которые были расставлены на площадках, пластиковые бутылки, стеклянные банки, бумагу, картон, пластиковые пакеты, коробки от соков, молока, сока, сметаны, творога, яиц, консервы, крышки от банок, пластиковые ведра, ненужные книги, тетради, журналы, газеты, старые пластиковые контейнеры для мусора, ненужные

ТВ • ПОНЕДЕЛЬНИК 31 января

в программе возможны изменения

ПЕРВЫЙ

05:00 09:25 Доброе утро
09:00 12:00 15:00 03:00 Новости
09:50 Жить здорово! 16+
10:55 Модный приговор 6+
12:15 17:00 01:05 03:05 Время покажет 16+
15:15 Давай поженимся! 16+
16:00 Мужское / Женское 16+
18:00 Вечерние новости
18:40 На самом деле 16+
19:45 Пусть говорят 16+
21:00 Время
21:30 Т/с «ЦЫПЛЕНОК ЖАРЕНЫЙ» 16+
23:25 Вечерний Ургант 16+
00:00 Познер 16+

РОССИЯ

05:00 09:30 Утро России
09:00 14:30 21:05 Вести. Местное время
09:55 О самом главном 12+
11:00 14:00 17:00 20:00 Вести
11:30 Судьба человека 12+
12:40 18:40 60 минут 12+
14:55 Т/с «ТАЙНЫ ГОСПОЖИ КИРСАНОВОЙ» 12+
17:15 Андрей Малахов. Прямой эфир 16+
21:20 Т/с «СКЛИФОСОВСКИЙ» 16+
23:35 Вечер с Владимиром Соловьевым 12+
02:20 Т/с «ПЫЛЬНАЯ РАБОТА» 16+
04:00 Т/с «СЕМЕЙНЫЙ ДЕТЕКТИВ» 16+

НТВ

04:55 Т/с «ВОЗВРАЩЕНИЕ МУХТАРА» 16+
06:30 Утро. Самое лучшее 16+
08:00 10:00 13:00 16:00 19:00 23:15 Сегодня
08:25 10:25 Т/с «МОРСКИЕ ДЬЯВОЛЫ. СМЕРЧ» 16+
13:25 Чрезвычайное происшествие 16+
14:00 Место встречи 16+
16:45 За гранью 16+
17:50 ДНК 16+
20:00 Т/с «НЕВСКИЙ. ОХОТА НА АРХИТЕКТОРА» 16+
23:35 Т/с «ПЕС» 16+
03:25 Т/с «СТРОЙКА» 16+

КУЛЬТУРА

06:30 07:00 07:30 08:20 10:00 15:00 19:30 23:50 Новости культуры 12+
06:35 Пешком... 12+
07:05 Невский ковчег. Теория невозможного 12+
07:35 Д/ф «Русские в океане. Адмирал Лазарев» 12+
08:30 Легенды мирового кино 12+
08:55 16:35 Пари 12+
10:15 Наблюдатель 12+
11:10 00:40 Д/ф «Народный артист СССР Алексей Грибов» 12+
12:20 Д/ф «Дом на гульваре» 12+
13:15 Линия жизни 12+
14:20 Д/ф «Загадка лк-1. Леонид Куприянович» 12+
15:05 Новости. Подробно. Арт 12+
15:20 Агора 12+
16:25 Цвет времени 12+
17:40 Музыка эпохи Барокко 12+
18:40 Д/с «Ступени цивилизации» 12+
19:45 Главная роль 12+
20:05 Правила жизни 12+
20:30 Спокойной ночи, малыши! 0+
20:45 Острова 12+
21:25 Сати. Нескучная классика... 12+
22:05 Х/ф «ВЗРОСЛЫЕ ДЕТИ» 6+
23:20 Д/с «Запечатленное время» 12+
00:10 Магистр игры 12+
01:40 Д/с «Настоящая война престолов» 12+
02:30 Д/ф «Малайзия. Остров Ланкгави» 12+

ТВЦ

06:00 Настроение
08:15 00:35 02:55 Петровка, 38 16+
08:35 Т/с «МАМА-ДЕТЕКТИВ» 12+
10:55 Городское собрание 12+
11:30 14:30 17:50 22:00 00:00 События
11:50 Т/с «ПУАРО АГАТЫ КРИСТИ» 12+
13:40 05:20 Мой герой 12+
14:50 Город новостей
15:05 03:10 Т/с «АННА-ДЕТЕКТИВЪ» 12+
16:55 Хроники московского быта 12+
18:15 Х/ф «С НЕБЕС НА ЗЕМЛЮ» 12+
22:35 Специальный репортаж 16+
23:10 Знак качества 16+
00:55 Прощание 16+
01:35 Д/ф «Николай Рыбников. Слепая любовь» 16+
02:15 Д/ф «Светлана Аллилуева» 12+
04:40 Д/ф «Любовные истории. Сердцу не прикажешь» 12+

МАТЧ-ТВ

06:00 09:00 12:30 15:25 18:20 22:35 Новости **06:05 22:00** Все на Матч! **09:05** Х/ф «ДЕНЬ ДРАФТА» 16+ **11:30** «Есть тема!» **12:35** Х/ф «ЕДИНСТВО ГЕРОЕВ» 16+ **14:50 15:30** Х/ф «ЕДИНСТВО ГЕРОЕВ 2» 16+ **16:55 18:25** Х/ф «ЛУЧШИЕ ИЗ ЛУЧШИХ» 16+ **19:00** «Громко» **20:00** Лига Ставок. Вечер профессионального бокса. Павел Сиялягин против Низара Тримеша. Габил Мамедов против Вячеслава Гусева. **22:40** Тотальный Футбол 12+ **23:10** Футбол. Кубок Франции. 1/8 финала. ПСЖ - «Ницца» **01:15** Д/ф «Оседлай свою мечту» 12+ **02:55** Новости 0+ **03:00** Биатлон. Чемпионат Европы. Трансляция из Германии 0+ **05:00** Громко 12+

СТС

06:00 Ералаш 0+ **06:05** М/с «Три кота» 0+ **06:15** М/с «Драконы. Гонки по краю» 6+ **07:00** М/с «Том и Джерри» 0+ **08:25** Т/с «СЕМЕЙКА» 16+ **09:25** Х/ф «ПАПЕ СНОВА 17» 16+ **11:35** Х/ф «ОХОТНИКИ ЗА ПРИВИДЕНИЯМИ» 16+ **13:55** М/ф «Суперсемейка-2» 6+ **16:15** Х/ф «ФОРСАЖ» 16+ **19:00 19:20** Т/с «БРАТЬЯ» 16+ **19:55** Х/ф «НЕ ДРОГНИ!» 16+ **20:45** Х/ф «ФОРСАЖ-8» 12+ **23:25** Х/ф «ТРОЙНОЙ ФОРСАЖ. ТОКИЙСКИЙ ДРИФТ» 12+ **01:25** Х/ф «ГЕРОЙ СУПЕРМАРКЕТА» 12+ **03:00** Т/с «ВОРОНИНЫ» 16+ **05:00** Мультфильмы 0+ **05:50** Ералаш 6+

ОТР

06:00 16:05 Д/ф «Диалоги без грима» 12+ **06:15 17:00** Д/ф «Нейро Сапиенс» 16+ **07:05 15:15 00:35** Среда обитания 12+ **07:30 15:35** Календарь 12+ **08:00** ОТРажение-1 **10:00 13:00 15:00 19:00** Новости **10:10** Х/ф «ЗОНТИК ДЛЯ НОВОБРАЧНЫХ» 12+ **11:30** Д/ф «Лектор Персармии» 12+ **12:00 13:20** ОТРажение-2 **16:20 22:40 04:50** Прав!Да? 12+ **18:00 19:30** ОТРажение-3 **21:00** Х/ф «ПОСЛЕ ПРОЧТЕНИЯ СЖЕЧЬ» 16+ **23:20** За дело! 12+ **00:05** Д/ф «Легенды русского балета» 12+ **01:00** ОТРажение-3 12+ **03:20** Потомки 12+ **03:50** Домашние животные 12+ **04:20** Д/ф «Книжные аллеи. Адреса и строки» 16+
ТКР 07:00 – 07:30 Темная история 16+ **07:30 – 08:00** Проездом 16+ **18:00 – 18:30** Новости-Рязань 16+ **18:30 – 19:00** Разные люди 16+

ЗВЕЗДА

05:05 Т/с «ЛАДОГА» 16+ **07:00** Сегодня утром 12+ **09:00 13:00 18:00 21:15** Новости дня 16+ **09:20 02:10** Х/ф «ЖИВЕТ ТАКОЙ ПАРЕНЬ» 12+ **11:20 21:25** Открытый эфир 12+ **13:25** Д/с «Сделано в СССР» 12+ **13:50 14:05** Военные новости 16+ **18:30** Специальный репортаж 16+ **18:50** Д/с «Сталинградская битва» 16+ **19:40** Скрытые угрозы 16+ **20:25** Д/с «Загадки века» 12+ **23:05** Между тем 12+ **23:40** Х/ф «ДЕНЬ КОМАНДИРА ДИВИЗИИ» 12+ **01:30** Легенды армии 12+

ТЕЛЕ-ЭХО

08:00 «Утро на Эхо-ТВ. Рязань» 12+ **08:25** «Странник» Х/ф 12+ **10:00** «Последние события» 12+ **10:15** «Полеты над северной Фиваидой» Д/ф 12+ **10:30** «Добро пожаловать или соседям вход воспрещен» Х/ф 12+ **12:00** «Хорошие новости» 12+ **12:15** «Православные святыни Крыма» Д/ф 12+ **12:45** «Полеты над северной Фиваидой» Д/ф 12+ **13:00** «Хорошие новости» 12+ **13:15** «Счастье ничего не стоит» Х/ф 12+ **15:00** «Хорошие новости» 12+ **15:30** «Большая кража» Х/ф 12+ **17:00** «Владислав Микоша. Остановивший время» Д/ф 12+ **18:00** «Хорошие новости» 12+ **18:30** «Взгляни на храм свой, ангел» Д/ф 12+ **19:20** «Гомер и Эдди» Х/ф 16+ **21:00** «Хорошие новости» 12+ **21:15** «Смех и наказание» Х/ф 12+ **23:00** «Хорошие новости» 12+ **23:45** «Полеты над северной Фиваидой» Д/ф 12+

ГОРОДСКОЙ

07:00 День Города/Новости 16+ **07:10** Программы Телекомпании «Город» 16+ **07:25** Мультфильмы 0+ **08:00** День Города/Новости 16+ **08:10** Программы Телекомпании «Город» 16+ **08:30** Мультфильмы 0+ **09:00** Д/Ф «Путешествие на Соловецкие острова»12+ **09:50** Д/Ф «Победа Русского Оружия»0+ **10:50** Т/С «Свои. 2»16+ **11:35** Х/Ф «Поднять якоря!»6+ **13:00** Д/Ф «Победа Русского Оружия»0+ **14:00** Мультфильмы 0+ **14:15** День Города/Новости 16+ **14:25** Т/Ф «Среди олив»16+ **15:20** Х/Ф «Кекс в большом городе»12+ **17:00** День Города/Новости 16+ **17:15** Мультфильмы 0+ **17:30** «Большой скачок»12+ **18:00** Т/С «Свои. 2»16+ **18:45** Мультфильмы 0+/Программы Телекомпании «Город» 16+ **19:00** День Города/Новости 16+ **19:15** Программы Телекомпании «Город» 16+ **19:45** Т/С «Королева игры»16+ **20:45** Т/С «Волчье солнце»12+ **21:45** День Города/Новости 16+ **22:00** Программы Телекомпании «Город» 16+ **22:30** «Большой скачок»12+ **23:00** Х/Ф «Царь»16+ **01:10** День Города/Новости 16+ **01:25** Программы Телекомпании «Город» 16+ **01:45** Д/Ф «Путешествие на Соловецкие острова»12+ **02:30** Т/С «Свои. 2»16+ **03:05** День Города/Новости 16+ **03:20** Программы Телекомпании «Город» 16+ **03:40** Т/Ф «Среди олив»16+ **04:30** Д/Ф «Победа Русского Оружия»0+ **05:25** «Ночное вещание» 16+

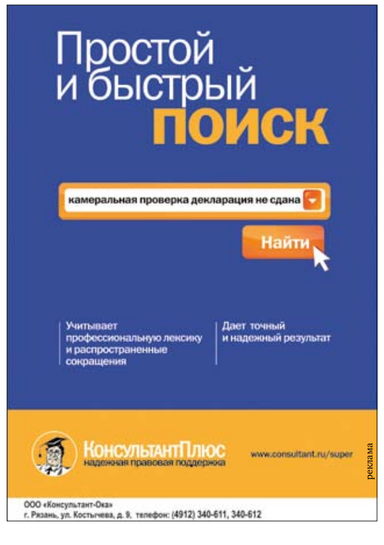

ТВ • ВТОРНИК 1 февраля

в программе возможны изменения

ПЕРВЫЙ

05:00 09:25 Доброе утро
09:00 12:00 15:00 03:00 Новости
09:50 Жить здорово! 16+
10:55 Модный приговор 6+
12:15 17:00 01:15 03:05 Время покажет 16+
15:15 Давай поженимся! 16+
16:00 Мужское / Женское 16+
18:00 Вечерние новости
18:40 На самом деле 16+
19:45 Пусть говорят 16+
21:00 Время
21:30 Т/с «ЦЫПЛЕНОК ЖАРЕНЫЙ» 16+
23:25 Вечерний Ургант 16+
00:00 Д/ф «Все, что в жизни есть у меня» 12+

РОССИЯ

05:00 09:30 Утро России
09:00 14:30 21:05 Вести. Местное время
09:55 О самом главном 12+
11:00 14:00 17:00 20:00 Вести
11:30 Судьба человека с Борисом Корчевниковым 12+
12:40 18:40 60 минут 12+
14:55 Т/с «ТАЙНЫ ГОСПОЖИ КИРСАНОВОЙ» 12+
17:15 Андрей Малахов 16+
21:20 Т/с «СКЛИФОСОВСКИЙ» 16+
23:35 Вечер с Владимиром Соловьевым 12+
02:20 Т/с «ПЫЛЬНАЯ РАБОТА» 16+
04:00 Т/с «СЕМЕЙНЫЙ ДЕТЕКТИВ» 16+

НТВ

04:55 Т/с «ВОЗВРАЩЕНИЕ МУХТАРА» 16+
06:30 Утро. Самое лучшее 16+
08:00 10:00 13:00 16:00 19:00 23:15 Сегодня
08:25 10:25 Т/с «МОРСКИЕ ДЬЯВОЛЫ. СМЕРЧ» 16+
13:25 Чрезвычайное происшествие 16+
14:00 Место встречи 16+
16:45 За гранью 16+
17:50 ДНК 16+
20:00 Т/с «НЕВСКИЙ. ОХОТА НА АРХИТЕКТОРА» 16+
23:35 Т/с «ПЕС» 16+
03:25 Т/с «СТРОЙКА» 16+

КУЛЬТУРА

06:30 07:00 07:30 08:20 10:00 15:00 19:30 23:50 Новости культуры 12+
06:35 Пешком... 12+
07:05 20:05 Правила жизни 12+
07:35 01:10 Д/с «Настоящая война престолов» 12+
08:30 Легенды мирового кино 12+
09:00 16:35 Субботний вечер 12+
10:15 Наблюдатель 12+
11:10 80 лет льву лещенко. «Споемте, друзья» 12+
12:15 Х/ф «ВЗРОСЛЫЕ ДЕТИ» 6+
13:25 23:20 Д/с «Запечатленное время» 12+
13:50 Игра в бисер 12+
14:30 Рэгтайм, или разоранное время 12+
15:05 Новости. Подробно. Книги 12+
15:20 Эрмитаж 12+
15:50 Сати. Нескучная классика... 12+
17:35 02:00 Музыка эпохи Барокко 12+
18:30 Цвет времени 12+
18:40 Д/с «Ступени цивилизации» 12+
19:45 Главная роль 12+
20:30 Спокойной ночи, малыши! 0+
20:45 Искусственный отбор 12+
21:25 Белая студия 12+
22:10 Х/ф «РАФФЕРТИ» 12+
00:10 Споемте, друзья 12+

ТВЦ

06:00 Настроение
08:10 Доктор И... 16+
08:40 Т/с «МАМА-ДЕТЕКТИВ» 12+
10:55 Д/ф «Владимир Самойлов. Жизнь на разрыв» 12+
11:30 14:30 17:50 22:00 00:00 События
11:50 Т/с «ПУАРО АГАТЫ КРИСТИ» 12+
13:40 05:20 Мой герой 12+
14:50 Город новостей
15:05 03:10 Т/с «АННА-ДЕТЕКТИВЪ» 12+
17:00 Хроники московского быта 12+
18:10 Х/ф «НЕРАЗРЕЗАННЫЕ СТРАНИЦЫ» 16+
22:35 Закон и порядок 16+
23:05 Д/ф «Леонид Быков. Побег из ада» 16+
00:35 02:55 Петровка, 38 16+
00:55 Д/ф «Госизменники» 16+
01:35 Д/с «Дикие деньги» 16+
02:15 Д/ф «Иосиф Сталин. Как стать вождем» 12+
04:40 Д/ф «Инна Макарова. Предсказание судьбы» 12+

МАТЧ-ТВ

06:00 09:00 12:30 15:25 18:20 Новости **06:05 19:05 22:00 00:10** Все на Матч! **09:05 12:35** Специальный репортаж 12+ **09:25** Х/ф «ЛУЧШИЕ ИЗ ЛУЧШИХ» 16+ **11:30** «Есть тема!» **12:55** МатчБол 16+ **13:35 15:30** Х/ф «АЛИ» 16+ **16:55 18:25** Х/ф «ЛУЧШИЕ ИЗ ЛУЧШИХ 2» 16+ **19:55** Волейбол. Мужчины. «Зенит» (Санкт-Петербург) - «Динамо» (Москва) **22:25** Мини-Футбол. Чемпионат Европы. 1/4 финала. **01:00** Баскетбол. Евролига. Мужчины. «Баскония» - «Зенит» 0+ **02:25** Футбол. Чемпионат мира-2022 Аргентина - Колумбия **04:30** Голевая неделя 0+ **04:55** Футбол. Чемпионат мира- 2022 Перу - Эквадор

СТС

06:00 05:50 Ералаш 6+ **06:05** М/с «Три кота» 0+ **06:15** М/с «Драконы. Гонки по краю» 6+ **07:00** М/с «Том и Джерри» 0+ **08:00 18:30 19:00 19:30** Т/с «БРАТЬЯ» 16+ **09:00 02:55** Т/с «ВОРОНИНЫ» 16+ **10:05** Уральские пельмени. СмехBook 16+ **10:10** Х/ф «КАК СТАТЬ ПРИНЦЕССОЙ» 0+ **12:35** Форт Боярд 16+ **14:30** Т/с «ИВАНОВЫ-ИВАНОВЫ» 12+ **20:00** Х/ф «ФОРСАЖ» 16+ **22:05** Х/ф «ДВОЙНОЙ ФОРСАЖ» 12+ **00:15** Кино в деталях 18+ **01:20** Х/ф «ТОЛСТЯК ПРОТИВ ВСЕХ» 16+ **04:55** Мультфильмы 0+

ОТР

05:30 16:05 Д/ф «Диалоги без грима» 12+ **05:45 17:45** Активная среда 12+ **06:15 17:00** Д/ф «Нейро Сапиенс» 16+ **07:05 15:15 00:35** Среда обитания 12+ **07:30 15:35** Календарь 12+ **08:00** ОТРажение-1 **10:00 13:00 15:00 19:00** Новости **10:10** Х/ф «ПОСЛЕ ПРОЧТЕНИЯ СЖЕЧЬ» 16+ **11:45** Большая страна. Территория тайн 12+ **12:00 13:20** ОТРажение-2 **16:20 22:55 04:50** Прав!Да? 12+ **18:00 19:30** ОТРажение-3 **21:00** Х/ф «ИСТОРИЯ ОДНОГО НАЗНАЧЕНИЯ» 12+ **23:35** Моя история 12+ **00:05** Д/ф «Легенды русского балета» 12+ **01:00** ОТРажение-3 12+ **03:20** Потомки 12+ **03:50** Домашние животные 12+ **04:20** Д/ф «Книжные аллеи. Адреса и строки» 16+
ТКР 07:00 – 07:30 Новости-Рязань 16+ **07:30 – 08:00** Разные люди 16+ **18:00 – 18:30** Новости-Рязань 16+ **18:30 – 19:00** Поговорим 16+

ЗВЕЗДА

05:20 13:50 14:05 03:55 Естественный отбор 16+ **07:00** Сегодня утром 12+ **09:00 13:00 18:00 21:15** Новости дня 16+ **09:20 18:30** Специальный репортаж 16+ **09:40 01:15** Х/ф «МЫ ЖИЛИ ПО СОСЕДСТВУ» 12+ **11:20 21:25** Открытый эфир 12+ **13:25** Д/с «Сделано в СССР» 12+ **14:00** Военные новости 16+ **18:50** Д/с «Сталинградская битва» 16+ **19:40** Легенды армии 12+ **20:25** Улика из прошлого 16+ **23:05** Между тем 12+ **23:40** Х/ф «ЖДИТЕ СВЯЗНОГО» 12+ **02:25** Х/ф «ПРАВДА ЛЕЙТЕНАНТА КЛИМОВА» 12+

ТЕЛЕ-ЭХО

08:00 «Утро на Эхо-ТВ. Рязань» 12+ **08:30** «Белоснежка. Месть гномов» Х/ф 12+ **10:00** «Последние события» 12+ **10:15** «Письма Джульетте» Х/ф 12+ **12:00** «Хорошие новости» 12+ **12:15** «Катюша»: стратегия победы» Д/ф 12+ **13:00** «Хорошие новости» 12+ **13:15** «Экстремалы» Х/ф 12+ **14:40** «Полеты над северной Фиваидой» Д/ф 12+ **15:00** «Хорошие новости» 12+ **15:30** «Летающий класс» Х/ф 12+ **17:00** «Под Владычним покровом» Д/ф 12+ **17:45** «Полеты над северной Фиваидой» Д/ф 12+ **18:00** «Хорошие новости» 12+ **18:30** «Туда, где Свет» Д/ф 12+ **19:00** «Полеты над северной Фиваидой» Д/ф 12+ **19:15** «Аферист» Х/ф 16+ **21:00** «Хорошие новости» 12+ **21:15** «Полеты над северной Фиваидой» Д/ф 12+ **21:30** «Девушка моего лучшего друга» Х/ф 16+ **23:45** «Полеты над северной Фиваидой» Д/ф 12+

ГОРОДСКОЙ

07:00 День Города/Новости 16+ **07:10** Программы Телекомпании «Город» 16+ **07:25** Мультфильмы 0+ **08:00** День Города/Новости 16+ **08:10** Программы Телекомпании «Город» 16+ **08:30** Мультфильмы 0+ **09:00** Д/Ф «Геннадий Хазанов. Лицо под маской»12+ **10:50** Т/С «Свои. 2»16+ **11:35** Т/С «Королева игры»16+ **12:35** Т/С «Волчье солнце»12+ **13:35** Д/Ф «Заповедники РФ»12+ **14:05** Мультфильмы 0+ **14:15** День Города/Новости 16+ **14:25** Т/Ф «Среди олив»16+ **15:20** Д/Ф «Заповедники РФ»12+ **15:50** Д/Ф «Геннадий Хазанов. Лицо под маской»12+ **16:40** Мультфильмы 0+ **17:00** День Города/Новости 16+ **17:15** Мультфильмы 0+ **17:30** «Большой скачок»12+ **18:00** Т/С «Свои. 2»16+ **18:45** Мультфильмы 0+/Программы Телекомпании «Город» 16+ **19:00** День Города/Новости 16+ **19:15** Программы Телекомпании «Город» 16+ **19:45** Т/С «Королева игры»16+ **20:45** Т/С «Волчье солнце»12+ **21:45** День Города/Новости 16+ **22:00** Программы Телекомпании «Город» 16+ **22:30** «Большой скачок»12+ **23:00** Х/Ф «Герой»12+ **00:30** День Города/Новости 16+ **00:45** Программы Телекомпании «Город» 16+ **01:05** Д/Ф «Заповедники РФ»12+ **02:00** Т/С «Свои. 2»16+ **02:40** День Города/Новости 16+ **02:55** Программы Телекомпании «Город» 16+ **03:15** Т/Ф «Среди олив»16+ **04:00** Х/Ф «Долгие проводы»12+ **05:30** «Ночное вещание» 16+

ТКР

31 ЯНВАРЯ, ПОНЕДЕЛЬНИК

05:00 «Все сначала» 16+ **06:00** «Жена. История любви» 16+ **07:15** «Детское время» 6+ **08:00** «Все сначала» 16+ **09:00** Х/ф «Спасатели» 0+ **11:00** «Люди РФ» 12+ **11:30** Т/с «Воротилы» 16+ **12:30** Т/с «Есть нюансы» 12+ **13:30** «Вспомнить все» 12+ **14:00** «Новости» 16+ **14:15** «Компас» 16+ **14:45** «Загадки подсознания» 12+ **15:45** «Детское время» 6+ **16:00** «Новости» 16+ **16:15** Х/ф «Килиманджара» 16+ **18:00** Т/с «Правда скрывает ложь» 16+ **19:00** «Новости» 16+ **19:30** Х/ф «Не говори ничего» 16+ **21:00** «Новости» 16+ **21:30** «Разные люди» 16+ **22:00** Х/ф «Солнцеворот» 16+ **00:00** «Новости» 16+ **00:30** Т/с «Правда скрывает ложь» 16+ **01:30** Х/ф «Тайное окно» 12+ **03:00** «Мое родное» 12+ **04:00** Т/с «Есть нюансы» 12+

01 ФЕВРАЛЯ, ВТОРНИК

05:00 «Все сначала» 16+ **06:00** Т/с «Правда скрывает ложь» 16+ **07:00** «Новости» 16+ **07:30** «Детское время» 6+ **08:00** «Все сначала» 16+ **09:00** Х/ф «Солнцеворот» 16+ **11:00** «Вспомнить все» 12+ **11:30** Т/с «Воротилы. Быть вместе» 16+ **12:30** Т/с «Купидон» 16+ **13:30** «Легенды музыки» 12+ **14:00** «Новости» 16+ **14:15** «Разные люди» 16+ **14:45** «Загадки подсознания» 12+ **15:45** «Детское время» 6+ **16:00** «Новости» 16+ **16:15** Х/ф «Черное платье» 16+ **18:00** Т/с «Правда скрывает ложь» 16+ **19:00** «Новости» 16+ **19:30** Х/ф «Не говори ничего» 16+ **21:00** «Новости» 16+ **21:30** «Проездом» 16+ **22:00** Х/ф «Мы и я» 16+ **00:00** «Новости» 16+ **00:30** Т/с «Правда скрывает ложь» 16+ **01:30** Х/ф «Солнцеворот» 16+ **03:30** «Люди РФ» 12+ **04:00** Т/с «Купидон» 16+

02 ФЕВРАЛЯ, СРЕДА

05:00 «Все сначала» 16+ **06:00** Т/с «Правда скрывает ложь» 16+ **07:00** «Новости» 16+ **07:30** «Детское время» 6+ **08:00** «Все сначала» 16+ **09:00** Х/ф «Гараш» 16+ **10:15** «Наша марка» 12+ **10:30** «Без обмана» 16+ **11:30** Т/с «Воротилы. Быть вместе» 16+ **12:30** Т/с «Купидон» 16+ **13:30** «Легенды музыки» 12+ **14:00** «Новости» 16+ **14:15** «Территория развития» 16+ **14:45** «Загадки подсознания» 12+ **15:45** «Детское время» 6+ **16:00** «Новости» 16+ **16:15** Х/ф «Черное платье» 16+ **18:00** Т/с «Правда скрывает ложь» 16+ **19:00** «Новости» 16+ **19:30** Х/ф «Не говори ничего» 16+ **21:00** «Новости» 16+ **21:30** «Проездом» 16+ **22:00** Х/ф «Мы и я» 16+ **00:00** «Новости» 16+ **00:30** Т/с «Правда скрывает ложь» 16+ **01:30** Х/ф «Рябиновый вальс» 12+ **03:15** «Загадки подсознания» 12+ **04:00** Т/с «Купидон» 16+

03 ФЕВРАЛЯ, ЧЕТВЕРГ

05:00 «Все сначала» 16+ **06:00** Т/с «Правда скрывает ложь» 16+ **07:00** «Новости» 16+ **07:30** «Детское время» 6+ **08:00** «Все сначала» 16+ **09:00** Х/ф «Черное платье» 16+ **10:45** «Без обмана» 16+ **11:30** Т/с «Воротилы. Быть вместе» 16+ **12:30** Т/с «Купидон» 16+ **13:30** «Легенды музыки» 12+ **14:00** «Новости» 16+ **14:15** «Проездом» 16+ **14:45** «Загадки подсознания» 12+ **15:45** «Детское время» 6+ **16:00** «Новости» 16+ **16:15** Х/ф «Внутри себя» 12+ **18:00** Т/с «Правда скрывает ложь» 16+ **19:00** «Новости» 16+ **19:30** Х/ф «Гараш» 16+ **20:45** «Наша марка» 12+ **21:00** «Новости» 16+ **21:30** «Знай наших» 16+ **22:00** Х/ф «Ярослав. Тысячу лет назад» 16+ **00:00** «Новости» 16+ **00:30** Т/с «Правда скрывает ложь» 16+ **01:30** Х/ф «Рябиновый вальс» 12+ **03:15** «Загадки подсознания» 12+ **04:00** Т/с «Купидон» 16+

04 ФЕВРАЛЯ, ПЯТНИЦА

05:00 «Все сначала» 16+ **06:00** Т/с «Правда скрывает ложь» 16+ **07:00** «Новости» 16+ **07:30** «Детское время» 6+ **08:00** «Все сначала» 16+ **09:00** Х/ф «Ярослав. Тысячу лет назад» 16+ **10:45** «Без обмана» 16+ **11:30** Т/с «Воротилы. Быть вместе» 16+ **12:30** Т/с «Купидон» 16+ **13:30** «Легенды музыки» 12+ **14:00** «Новости» 16+ **14:15** «Знай наших» 16+ **14:45** «Загадки подсознания» 12+ **15:45** «Детское время» 6+ **16:00** «Новости» 16+ **16:15** Х/ф «Мы и я» 16+ **18:00** Т/с «Правда скрывает ложь» 16+ **19:00** «Новости. Пятница» 16+ **19:30** Х/ф «Оборотень в погонах» 16+ **21:00** «Новости. Пятница» 16+ **21:30** «Свет и музыка» 16+ **21:55** «По закону» 16+ **22:00** Х/ф «Похороните меня за плинтусом» 16+ **00:00** «Новости. Пятница» 16+ **00:30** Т/с «Правда скрывает ложь» 16+ **01:30** Х/ф «Черное платье» 16+ **03:00** «Загадки подсознания» 12+ **04:00** Т/с «Купидон» 16+

05 ФЕВРАЛЯ, СУББОТА

05:00 «Все сначала» 16+ **06:00** Т/с «Правда скрывает ложь» 16+ **07:00** «Загадки подсознания» 12+ **08:00** «Все сначала» 16+ **09:00** «Знай наших» 16+ **09:30** «Легенды музыки» 12+ **10:00** «Мое родное» 12+ **11:00** «Темная история» 16+ **11:30** «Свет и музыка» 16+ **12:00** Х/ф «Большая игра» 12+ **14:00** Х/ф «Внутри себя» 12+ **15:45** «Детское время» 6+ **16:00** Т/с «Капкан для звезды» 12+ **18:00** «Разные люди» 16+ **18:30** «Проездом» 16+ **19:00** Х/ф «Похороните меня за плинтусом» 16+ **21:00** «С песней по жизни» 16+ **21:30** Х/ф «Тихая семейная жизнь» 16+ **23:15** «Без обмана» 16+ **00:00** Т/с «Когда зовет сердце» 16+ **01:00** Х/ф «Ярослав. Тысячу лет назад» 16+ **03:00** Т/с «Воротилы. Быть вместе» 16+

06 ФЕВРАЛЯ, ВОСКРЕСЕНЬЕ

05:00 «Все сначала» 16+ **06:00** Т/с «Капкан для звезды» 12+ **08:00** «Все сначала» 16+ **09:00** Х/ф «Большая игра» 12+ **10:30** «Загадки подсознания» 12+ **11:30** «С песней по жизни» 16+ **12:00** Х/ф «Руби и повелитель воды» 6+ **14:00** Х/ф «Оборотень в погонах» 16+ **15:30** «Детское время» 6+ **16:00** Т/с «Капкан для звезды» 12+ **18:00** «Жена. История любви» 16+ **19:15** «Жара в Вегасе» 12+ **21:00** «Компас» 16+ **21:30** Х/ф «Похороните меня за плинтусом» 16+ **23:30** «Легенды музыки» 12+ **00:00** Т/с «Мое второе я» 16+ **01:00** Х/ф «Разомкнутый круг» 18+ **03:00** Т/с «Купидон» 16+

ТВ • СРЕДА 2 февраля

в программе возможны изменения

ПЕРВЫЙ

05:00 09:25 Доброе утро
09:00 12:00 15:00 03:00 Новости
09:50 Жить здорово! 16+
10:55 Модный приговор 6+
12:15 17:00 01:15 03:05 Время покажет 16+
15:15 Давай поженимся! 16+
16:00 Мужское / Женское 16+
18:00 Вечерние новости
18:40 На самом деле 16+
19:45 Пусть говорят 16+
21:00 Время
21:30 Т/с «ЦЫПЛЕНОК ЖАРЕНЫЙ» 16+
22:30 Док-ток 16+
23:25 Вечерний Ургант 16+
00:00 Д/ф «Лихая музыка атаки» 12+

РОССИЯ

05:00 09:30 Утро России
09:00 14:30 21:05 Вести. Местное время
09:55 О самом главном 12+
11:00 14:00 17:00 20:00 Вести
11:30 Судьба человека с Борисом Корчевниковым 12+
12:40 18:40 60 минут 12+
14:55 Т/с «ТАЙНЫ ГОСПОЖИ КИРСАНОВОЙ» 12+
17:15 Андрей Малахов 16+
21:20 Т/с «СКЛИФОСОВСКИЙ» 16+
23:35 Вечер с Владимиром Соловьевым 12+
02:20 Т/с «ПЫЛЬНАЯ РАБОТА» 16+
04:00 Т/с «СЕМЕЙНЫЙ ДЕТЕКТИВ» 16+

НТВ

04:55 Т/с «ВОЗВРАЩЕНИЕ МУХТАРА» 16+
06:30 Утро. Самое лучшее 16+
08:00 10:00 13:00 16:00 19:00 23:15 Сегодня
08:25 10:25 Т/с «МОРСКИЕ ДЬЯВОЛЫ. СМЕРЧ» 16+
13:25 Чрезвычайное происшествие 16+
14:00 Место встречи 16+
16:45 За гранью 16+
17:50 ДНК 16+
20:00 Т/с «НЕВСКИЙ. ОХОТА НА АРХИТЕКТОРА» 16+
23:35 Т/с «ПЕС» 16+
03:30 Т/с «СТРОЙКА» 16+

КУЛЬТУРА

06:30 07:00 07:30 08:20 10:00 15:00 19:30 23:50 Новости культуры 12+
06:35 Пешком... 12+
07:05 20:05 Правила жизни 12+
07:35 01:10 Д/с «Настоящая война престолов» 12+
08:30 Легенды мирового кино 12+
09:00 16:35 Термометр 12+
10:15 Наблюдатель 12+
11:10 00:10 Д/ф «Хоккей, хоккей...» 12+
12:10 22:10 Х/ф «РАФФЕРТИ» 12+
13:15 23:20 Д/с «Запечатленное время» 12+
13:45 Х/ф «ЧИСТАЯ ПОБЕДА. СТАЛИНГРАД» 12+
14:30 Рэгтайм, или разорванное время 12+
15:05 Новости. Подробно. Кино 12+
15:20 Михаил Шварцман «Вестник» 12+
15:50 Белая студия 12+
17:35 01:55 Музыка эпохи Барокко 12+
18:40 Д/с «Ступени цивилизации» 12+
19:45 Главная роль 12+
20:30 Д/ф «Часовой детства» 12+
21:25 Абсолютный слух 12+

ТВЦ

06:00 Настроение
08:10 Доктор И... 16+
08:40 Х/ф «ИДТИ ДО КОНЦА» 12+
10:35 04:45 Д/ф «Александр Абдулов. Жизнь без оглядки» 12+
11:30 14:30 17:50 22:00 00:00 События
11:50 Т/с «ПУАРО АГАТЫ КРИСТИ» 12+
13:40 05:20 Мой герой 12+
14:50 Город новостей
15:05 03:10 Т/с «АННА-ДЕТЕКТИВЪ» 12+
17:00 Хроники московского быта 12+
18:10 Х/ф «ОДИН ДЕНЬ, ОДНА НОЧЬ» 12+
22:35 Хватит слухов! 16+
23:05 Прощание 16+
00:35 02:55 Петровка, 38 16+
00:55 Д/ф «Удар властью» 16+
01:35 Знак качества 16+
02:15 Д/ф «Иосиф Сталин. Убить вождя» 12+

МАТЧ-ТВ

06:00 Футбол. Чемпионат мира- 2022 Перу - Эквадор **07:00 09:00 12:30 15:30 18:20 22:35** Новости **07:05 19:05 22:00** Все на Матч! **09:05 12:35** Специальный репортаж 12+ **09:25** Х/ф «ЛУЧШИЕ ИЗ ЛУЧШИХ 2» 16+ **11:30** «Есть тема!» **12:55 15:35** Т/с «БОЛЬШАЯ ИГРА» 16+ **17:10 18:25** Х/ф «ЛУЧШИЕ ИЗ ЛУЧШИХ 3» 16+ **19:55** Баскетбол Мужчины. ЦСКА - «Анадолу Эфес» **22:40** Футбол. Чемпионат Шотландии. «Селтик» - «Рейнджерс» **00:45** Х/ф «ДЕНЬ ДРАФТА» 16+ **03:05** Новости 0+ **03:10** Волейбол. Женщины. «Дукла» - «Динамо» 0+ **05:00** Баскетбол Мужчины. «Альба» - УНИКС 0+

СТС

06:00 Ералаш 6+ **06:05** М/с «Три кота» 0+ **06:15** М/с «Драконы. Гонки по краю» 6+ **07:00** М/с «Том и Джерри» 0+ **08:00 18:30 19:00 19:30** Т/с «БРАТЬЯ» 16+ **09:00 02:40** Т/с «ВОРОНИНЫ» 16+ **10:05** Х/ф «ДНЕВНИКИ ПРИНЦЕССЫ-2. КАК СТАТЬ КОРОЛЕВОЙ» 0+ **12:25** Форт Боярд 16+ **14:30** Т/с «ИВАНОВЫ-ИВАНОВЫ» 12+ **20:00** Х/ф «ФОРСАЖ-4» 16+ **22:10** Х/ф «ФОРСАЖ-5» 16+ **00:45** Х/ф «ОПАСНЫЕ ПАССАЖИРЫ ПОЕЗДА-1 2 3» 16+ **05:00** Мультфильмы 0+ **05:50** Ералаш 0+

ОТР

05:30 16:05 Д/ф «Диалоги без грима» 12+ **05:45** Фигура речи 12+ **06:15 17:00** Д/ф «Нейро Сапиенс» 16+ **07:05 15:15 00:35** Среда обитания 12+ **07:30 15:35** Календарь 12+ **08:00** ОТРажение-1 **10:00 13:00 15:00 19:00** Новости **10:10** Х/ф «ИСТОРИЯ ОДНОГО НАЗНАЧЕНИЯ» 12+ **12:00 13:20** ОТРажение-2 **16:20 22:45 04:50** Прав!Да? 12+ **17:45** Активная среда 12+ **18:00 19:30** ОТРажение-3 **21:00** Х/ф «ПОСЛЕСЛОВИЕ» 16+ **23:25** Гамбургский счет 12+ **23:55** Д/ф «Легенды русского балета» 12+ **01:00** ОТРажение-3 12+ **03:20** Потомки 12+ **03:50** Домашние животные 12+ **04:20** Д/ф «Книжные аллеи. Адреса и строки» 16+
ТКР 07:00 – 07:30 Новости-Рязань 16+ **07:30 – 08:00** Поговорим 16+ **18:00 – 18:30** Новости-Рязань 16+ **18:30 – 19:00** Проездом 16+

ЗВЕЗДА

05:20 Естественный отбор 16+ **07:00** Сегодня утром 12+ **09:00 13:00 18:00 21:15** Новости дня 16+ **09:20 01:40** Х/ф «МЫ С ВАМИ ГДЕ-ТО ВСТРЕЧАЛИСЬ» 12+ **11:20 21:25** Открытый эфир 12+ **13:25** Д/с «Сделано в СССР» 12+ **13:40 14:05** Т/с «СНАЙПЕР. ОФИЦЕР СМЕРШ» 16+ **14:00** Военные новости 16+ **18:30** Специальный репортаж 16+ **18:50** Д/с «Сталинградская битва» 16+ **19:40** Главный день 16+ **20:25** Д/с «Секретные материалы» 16+ **23:05** Между тем 12+ **23:40** Х/ф «ГОРЯЧИЙ СНЕГ» 12+ **03:15** Д/ф «Финансовые битвы Второй мировой» 12+ **04:00** Т/с «ВНИМАНИЕ, ГОВОРИТ МОСКВА!» 12+

ТЕЛЕ-ЭХО

08:00 «Утро на Эхо-ТВ. Рязань» 12+ **08:30** «Экстремалы» Х/ф 12+ **10:00** «Последние события» 12+ **10:15** «Летающий класс» Х/ф 12+ **12:00** «Хорошие новости» 12+ **12:15** «Туда, где Свет» Д/ф 12+ **12:45** «Полеты над северной Фиваидой» Д/ф 12+ **13:00** «Хорошие новости» 12+ **13:15** «Добро пожаловать или соседям вход воспрещен» Х/ф 12+ **14:45** «Полеты над северной Фиваидой» Д/ф 12+ **15:00** «Хорошие новости» 12+ **15:30** «Любовь и баскетбол» Х/ф 12+ **17:30** «Храм-на-Крови. История святыни» Д/ф 12+ **18:00** «Хорошие новости» 12+ **18:30** «Христианские святыни Армении » Д/ф 12+ **19:05** «Лица церкви» Цикл программ 12+ **19:15** «Больше, чем жизнь» Х/ф 12+ **21:00** «Хорошие новости» 12+ **21:15** «Полеты над северной Фиваидой» Д/ф 12+ **21:30** «Авиатор» Х/ф 12+

ГОРОДСКОЙ

07:00 День Города/Новости 16+ **07:10** Программы Телекомпании «Город» 16+ **07:25** Мультфильмы 0+ **08:00** День Города/Новости 16+ **08:10** Программы Телекомпании «Город» 16+ **08:30** Мультфильмы 0+ **09:00** Д/Ф «Заповедники РФ»12+ **10:00** Д/Ф «Без срока давности. Не сдать и не сдаться»12+ **10:55** Т/С «Свои. 2»15 серия 16+ **11:40** Т/С «Королева игры»16+ **12:40** Т/С «Волчье солнце»12+ **13:40** Д/Ф «Оленина и крольчатина с овощами на гриле»12+ **14:10** Мультфильмы 0+ **14:15** День Города/Новости 16+ **14:25 03:30** Т/Ф «Женщина без чувства юмора»12+ **16:10** Д/Ф «Казачий обед на берегу Дона»12+ **16:50** Мультфильмы 0+ **17:00** День Города/Новости 16+ **17:15** Мультфильмы 0+ **17:30** «Большой скачок»12+ **18:00** Т/С «Свои. 2»16+ **18:45** Мультфильмы 0+/Программы Телекомпании «Город» 16+ **19:00** День Города/Новости 16+ **19:15** Программы Телекомпании «Город» 16+ **19:45** Т/С «Королева игры»16+ **20:45** Т/С «Волчье солнце»12+ **21:45** День Города/Новости 16+ **22:00** Программы Телекомпании «Город» 16+ **22:30** «Большой скачок»12+ **23:00** Х/Ф «Интервью с Богом»16+ **00:45** День Города/Новости 16+ **01:00** Программы Телекомпании «Город» 16+ **01:20** Д/Ф «Заповедники РФ»12+ **02:15** Т/С «Свои. 2»16+ **02:55** День Города/Новости 16+ **03:10** Программы Телекомпании «Город» 16+ **05:00** Х/Ф «Что гложет Гилберта Грейна»16+ **06:55** «Ночное вещание» 16+

Гороскоп с 31 января по 6 февраля

ОВЕН. Будет сложно удержаться от ненужных трат, а личное общение потребует активности и компромиссов. Задержки и препятствия Овнам не страшны, особенно, если они сумеют организовать свое время и силы. Довольно много общения с друзьями принесет вторая половина этой недели.

ТЕЛЕЦ. Будьте осторожны с затратами. Возможны небольшие трудности, задержки в делах. Не будьте пессимистом, изгоняйте негативные мысли. На этой неделе вы можете потерять уверенность в своих позициях. В планах некоторых Тельцов есть место увеселительной поездке. Самое время реализовать эти замыслы!

БЛИЗНЕЦЫ. В жизни некоторых Близнецов с середины недели намечается подъем на новый уровень развития. О личных контактах и помощи со стороны лучше забыть. Но рекомендуется прислушиваться к чужим высказываниям – они могут оказаться полезными. В это время возможны новые знакомства, в том числе романтические.

РАК. Приобретенные связи могут оказаться важнее всяких денег. Так что сделайте верные выводы, наполняйте свой кошелек и жилище всем необходимым. Эстетические преобразования в домашнем пространстве отвлекут некоторых Раков от бесперспективных интриг соперников и соперниц. Обстоятельства в окончании недели заставят Рака побывать в роли спасателя.

ЛЕВ. Постарайтесь не способствовать конфликтной ситуации на работе, не создавайте себе лишних проблем. С четверга вы сможете разрешить текущие проблемы, существенно улучшить контакт с руководством и умело рискнуть в каких-то сделках или даже в личных проектах.

ДЕВА. Начало недели будет пронизано духом борьбы. Дев будут волновать самые острые моменты в работе и общении. Кроме этого, настойчиво рекомендуется напрячься в середине недели, искать компромисс в середине, и не бояться перемен в конце. Не теряйте времени даром, стройте всевозможные планы и проекты.

ВЕСЫ. Основная задача – добросовестно выполнять свою работу, проявляя деловую хватку и способности. Не проявляйте лишнего любопытства, постарайтесь спокойно отнестись к тайнам на работе. Ваша работоспособность повысится, откроются возможности, способствующие восприятию и переработке большого объема информации.

СКОРПИОН. Первая половина недели может вызвать у некоторых Скорпионов разочарование. Необходимо сосредоточиться на рабочих делах. Вы будете медленно, но верно продвигаться к намеченным целям. Но вероятно сильное раздражение. Критической массы оно достигнет где-то к середине недели. Не поддавайтесь суете. Возможно вам удастся добиться своего.

СТРЕЛЕЦ. Скорее всего, будет так много работы, что вряд ли захочется веселиться. Тем не менее, рекомендуется хотя бы один вечер посвятить общению с друзьями. Поводом к настороженности может послужить неадекватно угодливое поведение кого-то из близкого окружения. Звезды предсказывают материализацию позитивного.

КОЗЕРОГ. Было бы благоразумно все нудные дела завершить в понедельник, тогда вторник вы сможете посвятить построению планов на будущее, но не попадите под влияние суеты. Неделя принесет все, что вы только можете пожелать себе и своим близким, а дела и финансовая сторона жизни не огорчат.

ВОДОЛЕЙ. Возможны непростые жизненные ситуации. Удача улыбнется тем, кто активен и настойчив. Со среды будет много незаметной работы, необходимости помогать другим, порой в ущерб личным интересам. С субботнего вечера вы испытаете прилив оптимизма благодаря новым планам и открывшимся возможностям.

РЫБЫ. Звезды рекомендуют посетить канцелярские магазины – никто не останется без удачной покупки. Неожиданное, но положительное известие может заставить Рыб изменить отношение к жизни. К воскресенью у Рыб спадет какое-то бремя в семейной жизни, и можно будет прекрасно пообщаться и хорошо провести время с близкими.

Российская Газета RG.RU

ОЛЬГА НЕВЕРОВА

Как улучшить поддержку семей с инвалидами

В последние годы государство активно совершенствует помощь социально незащищенным группам населения. Это и увеличение пособий малообеспеченным и многодетным семьям, и поддержка материнства, и развитие паллиативной медицинской помощи, и обеспечение дорогостоящими лекарствами орфанных пациентов, и целый ряд других мер. Однако есть социальные проблемы, которые пока не находятся в фокусе особого внимания, хотя и нуждаются в нем. Одну из таких проблем обозначил в своем проекте «20 идей для развития России» предприниматель и активист Дмитрий Давыдов. Она касается положения тяжелых инвалидов, нуждающихся в постоянной помощи, и тех близких, которые за ними ухаживают.

Фото: Михаил Терещенко/ТАСС

По данным Росстата, в 2021 году в России проживало 11 631 000 инвалидов, пишет на своем портале 20idei.ru Дмитрий Давыдов. Из них 1 367 000 – инвалиды I группы и 704 000 – дети-инвалиды. Конечно, законом предусмотрены специальные пособия для ухаживающего за ребенком-инвалидом и инвалидом с детства (10 тысяч рублей в месяц, то есть 72 процента от МРОТ, который в 2022 году составляет 13890 рублей) и за взрослым инвалидом первой группы – 1200 рублей, то есть 8,6 процента от МРОТ. Но при этом тот, кто ухаживает за этими инвалидами, не имеет права на трудовую деятельность.

– Объем этих средств просто не дает человеку возможности существовать, – заявил «РГ» сопредседатель Всероссийского союза пациентов, президент Общероссийской общественной организации инвалидов-больных рассеянным склерозом профессор Ян Власов. – Такому инвалиду нередко требуется отдельное, специальное питание, которое стоит дороже обычного. Ему необходимы лекарства, значительная часть которых не оплачивается государством, – по нашим данным, до 64 процентов инвалидов покупают часть препаратов за свой счет. Ему требуются средства гигиены, нередко особые. Это все серьезная затратная часть.

У 40-летней Светланы П. из Алтайского края два ребенка-инвалида. Сейчас она получает компенсацию по уходу – с учетом регионального коэффициента по 11400 рублей на каждого. Конечно, говорит она, со временем могла бы подрабатывать на дому по своей специальности бухгалтера, но в этом случае ее лишат компенсаций, а заработок будет не намного выше. А получать и то, и другое закон не позволяет.

И в таком положении находятся многие семьи.

– С рождением ребенка-инвалида многие матери не смогли получить ни образование, ни профессию, – подтверждает «РГ» президент Санкт-Петербургской ассоциации общественных объединений родителей детей-инвалидов (ГАООРДИ) Маргарита Урманчеева. – Любая подработка – даже если она мыла бы полы в подъезде своего дома – автоматически лишает ее компенсации. Но самое тяжелое положение у тех семей, где есть инвалид в возрасте 18+. И компенсация мизерная, и оставить без присмотра такого инвалида с тяжелыми, особенно психическими, нарушениями зачастую невозможно. А если родитель – пенсионер, то считается, что он может ухаживать за ребенком-инвалидом за свою пенсию. Получается, что этих людей буквально толкают в психоневрологические стационары. Но, во-первых, условия там нередко хуже, чем дома, а во-вторых, содержание этих учреждений обходится государству значительно дороже.

– Самая тяжелая ситуация в семьях, где есть взрослые инвалиды с психоневрологическими нарушениями по мобильности, коммуникации, ориентации в пространстве, – рассказала «РГ» президент Всероссийской организации родителей детей-инвалидов (ВОРДИ) Елена Клочко. – А среди детей-инвалидов интеллектуальные нарушения в той или иной степени имеют до 60 процентов. Но если до 18 лет ребенок еще получает целый ряд льгот, то после 18 он лишается большинства из них, хотя опекать его становится только сложнее и дороже. Как большую победу родительского сообщества мы восприняли, например, решение об увеличении количества бесплатных памперсов, которые считаются техническим средством реабилитации, – с 3 до 5 штук в день! Но после 18 лет инвалидам и памперсы не положены. Или вот еще: госпитализация инвалидов-детей в стационар возможна с кем-то из родителей. А после 18 лет – нет, хотя ментально такой взрослый – тот же ребенок, который нуждается в посторонней помощи постоянно, и родители или другие ухаживающие прикованы к ним намертво. И это только малая часть проблем.

Так, с одной стороны, инвалидизация выбивает из профессиональной деятельности, из трудовых ресурсов страны не только самих инвалидов, но и их близких, подчеркивает Дмитрий Давыдов. А с другой стороны, слабая поддержка оказывающим уход родственникам вынуждает гораздо чаще прибегать к услугам социальных работников и даже отказываться от инвалидов, передавая их полностью на попечение интернатов.

Нельзя сказать, что государство не пытается как-то решать эти вопросы. Например, недавно был принят закон, согласно которому, родственник, ухаживающий за инвалидом первой группы, имеет право на основании коллективного договора получить дополнительные неоплачиваемые отпуска – до 14 дней в год. Безусловно, это положительный шаг, но его явно недостаточно. Активист предлагает присмотреться к опыту развитых стран.

Например, в Ирландии работник имеет право взять специальный неоплачиваемый отпуск по уходу за тяжелобольным – до 104 недель (подряд или вразброс). Если член семьи, друг или коллега получил инвалидность и нуждается в постоянном уходе для поддержания жизнедеятельности, то работодатель по заявлению сотрудника, отработавшего в компании не менее 12 месяцев без перерыва, обязан отпустить его на запрашиваемый период с сохранением рабочего места. При этом он должен не допустить дискриминации и худших условий труда. Также он обязан засчитать оплачиваемый отпуск за первые 13 недель отсутствия на работе по причине ухода за больным. Такой человек может получать выплаты из Фонда социального страхования в размере 225 евро в неделю, плюс 20-48 евро в неделю за каждого зависимого от него ребенка. При отсутствии страховых отчислений в нужном размере он может получить аналогичное пособие по другой программе – сумма составляет 55 процентов от минимальной заработной платы. Но самое важное заключается в том, что и при получении пособия ухаживающему разрешается работать до 18,5 часа в неделю, получая чистый доход в пределах 332,5 евро в неделю (89 процентов от минимального дохода). Таким образом, каждый, кто пожелает проявить заботу об инвалиде, может сделать это, не переживая за свое рабочее место, работая на условиях неполной занятости, и в итоге получать достойное содержание.

Нельзя сказать, что в нашей стране нет попыток как-то решать проблемы семей, на попечении которых находятся инвалиды – дети и взрослые. Например, в Санкт-Петербурге ухаживающим за инвалидами первой группы ввели «губернаторскую надбавку» – 16 тысяч рублей в месяц.

МОЖНО ЛИ РЕШАТЬ ПРОБЛЕМЫ ТАКИХ СЕМЕЙ СИСТЕМНО?

Дмитрий Давыдов предлагает в качестве такой меры установить пособие для родителей детей-инвалидов и инвалидов с детства в размере 85 процентов от МРОТ (в 2022 году это будет 11807 рублей). А для ухаживающих за взрослыми инвалидами I группы – в размере 25 процентов от МРОТ (3 473 рубля). При этом стоит учесть, что отсутствие мер, компенсирующих инфляцию и девальвацию денег, со временем снижает размер реальной помощи. Предлагаемая привязка пособия к МРОТ актуализирует его по отношению к экономической ситуации и позволит сохранить объем помощи на годы вперед.

Так, во всех упомянутых странах пособия по уходу за инвалидами ежегодно индексируются на уровень инфляции.

Но где изыскать средства для роста объема помощи? По мнению Дмитрия Давыдова, это можно сделать за счет другого его предложения – привязать все административные штрафы к макроэкономическим показателям.

Как известно, любая валюта со временем обесценивается. По этой причине штрафы, как мотивация не нарушать закон, постепенно утрачивают свою силу. Например, штраф за превышение скорости в 2002 году составлял 500 рублей. А величина прожиточного минимума в первом квартале того же года равнялась 1719 рублям. В 2021 году прожиточный минимум составляет уже 11653 рубля, то есть вырос почти в 7 раз, но при этом штраф остался тем же.

Поэтому Дмитрий Давыдов предлагает разработать специальный показатель, учитывающий инфляцию и девальвацию, и исчислять все штрафы не в рублях, как это сейчас установлено КоАП, а в этом показателе или привязать размеры штрафов к прожиточному минимуму. При этом государственный бюджет не лишится поступлений от нарушителей правопорядка, а всегда актуальный размер штрафов станет одним из факторов, сдерживающих правонарушения.

Но помимо этого источника, Дмитрий Давыдов предлагает всем, получающим пособия по уходу за инвалидами, разрешить работать и получать легальный доход, не превышающий 85 процентов от МРОТ – при условии, что работе будет уделяться не более 70 часов в месяц, то есть в среднем не более 3,5 часа в день при 5-дневной рабочей неделе. Такое время всегда можно выкроить, если в семье есть несколько взрослых, способных подменить основного ухаживающего за инвалидом.

Кроме того, предлагается предоставить родственникам, ухаживающим за инвалидами I группы, детьми-инвалидами и инвалидами с детства, возможность работать на 25 процентов меньше стандартного рабочего времени – без оплаты, но с сохранением рабочего места. По согласованию с работодателем это может быть либо сокращенный рабочий день, либо сокращенная рабочая неделя, либо неоплачиваемый отпуск, включая 14 уже разрешенных дней.

Предлагаемые активистом решения приведут к ряду ощутимых преимуществ для общества и государства:

– ухаживающие за инвалидами граждане будут вовлечены в социально-экономическую деятельность, пополнят трудовые ресурсы страны;

– инвалиды в большей степени будут получать заботу непосредственно от своих родных и близких, а не от наемных профессионалов, что будет очень важным аспектом для их эмоционального благополучия;

– ситуаций, в которых семьи вынуждены помещать инвалида в специализированные интернаты на полное попечение государства, будет меньше, а сама сеть таких учреждений будет менее затратна для государства.

В результате, уверен Дмитрий Давыдов, более миллиона семей получат столь необходимую поддержку, которая поможет им справляться с трудностями, вызванными инвалидностью их родных и близких. Автор надеется, что его предложения по совершенствованию помощи семьям, в которых есть тяжелые инвалиды, найдут поддержку государства.

(Печатается в сокращении)

ПОДРОБНОСТИ НА САЙТЕ НАШЕГО ПАРТНЕРА RG.RU

КУЛЬТУРНЫЙ СЛОЙ

КУЛЬТПОХОД

ТИХИЙ ЧАС
Мастера областного отделения Творческого союза художников России (ТСХР) начинают год крупной экспозицией. «И творчество, и чудотворство» – это коллекция графики и живописи в стенах концертно-выставочного зала на Грибоедова. Приходите за умиротворением и, что важно, теплом: выставка посвящена русской зиме. Бескрайние виды, снега и небеса, город и сельская местность – и все это без необходимости самим лезть в родные сугробы. Что уже очень ценно!
Когда:
до 17 февраля

КАК В СТАРИНУ
Домашние концерты XIX века – популярный образ книг, кинофильмов и других произведений искусства. Полумрак комнат или яркое освещение залов, вкрадчивые романсы или оперные арии – декорации и репертуар могли быть разными. Объединяло такие разные встречи ощущение дружбы, теплоты и уникальности момента. Прочувствовать эту атмосферу можно будет в камерном зале Рязанской филармонии. Заслуженная артистка России Лариса Голикова исполнит русские романсы и народные песни в программе «Приди ко мне...» Аккомпаниаторы – заслуженный артист России Виктор Колупаев (балалайка) и лауреат международных конкурсов Екатерина Астафьева (гитара).
Когда:
29 января в 17.00

В ОСОБОМ РИТМЕ
Джазовый квартет Feelin's постоянно радует рязанцев творческими экспериментами. Новая программа коллектива объединяет джаз и степ – энергичный и ритмичный танец. На сцене областной филармонии артисты сыграют проверенные хиты, джазовые стандарты и авторские композиции, а солисты степ-шоу Vortex добавят программе ритма и огня. Русская чечетка, танцы из бродвейских мюзиклов и ирландский степ имеют много общего – и на концерте вы узнаете, что именно!
Когда:
30 января в 17.00

25 УЗОРОВ ЖИЗНИ

Тысячеликая красота

В МАТРЕШКАХ НАТАЛЬИ ЯКУНИНОЙ – И СТАРИНА, И НОВИЗНА, И АВТОРСКИЙ ПОЧЕРК

Наступил 2022 год – Год народного искусства и нематериального культурного наследия народов России. Впереди – десятки выставок, концертов, мастер-классов, научных конференций и творческих встреч. А мы с вами продолжаем исследовать, чем богата рязанская глубинка, кто сохраняет наше наследие и как рождается нечто новое. И к 25-летию газеты «Рязанские ведомости» соберем наши 25 узоров жизни!
Девятнадцатый район, в котором мы побываем, – Кораблинский. Здесь многие годы действует развитое творческое сообщество, которое пишет картины и сочиняет песни, выступает со стихотворениями и поет... Но есть в этом районе, как и в других, мастера, которые работают уединенно. Для них творчество – не работа, не образ жизни, не источник дохода. А путь саморазвития, который помогает открывать мир и самих себя. Наталья Якунина чем-то похожа на матрешек, которых так искусно расписывает. В ее узоре жизни слой за слоем скрываются разные смыслы и оттенки...

×××

В Кораблинский район я отправляюсь вьюжным зимним утром. Метель и ветер старательно укрывают снегом все вокруг, так что я с трудом узнаю знакомые деревни, мимо которых проезжаю. Позади городские улицы, по которым и люди, и машины еле ползут из-за плотных снежных завалов. Впереди – широкая трасса, которую заволакивает снегом с полей, свист ветра и пейзажи, где небо сливается с землей. И никаких больше красок...

В самом Кораблине, впрочем, цвета возвращаются. Снег на время кончился, и в сугробах проявились прохожие, вывески магазинов и другие детали. Я перемахиваю через обочины (местами все равно по колено!), стряхиваю снежную шапку с собственного головного убора и вхожу в уютное здание Кораблинской детской художественной школы. Здесь красок жизни точно много. Но я еще не подозреваю, насколько!

×××

Меня встречает директор школы Ирина Андрияшкина. Мы проходим в один из кабинетов, и я даже зажмуриваюсь от восторга: какой сюрприз приготовила Ирина Александровна! На столе расставлены матрешки – яркие, умильные, расписанные тончайшими узорами. Я сразу узнаю и черты знаменитого Палеха, и павлопосадские мотивы, и образы из русских сказок – но объединяет все работы неповторимый общий стиль. А вот и автор всего этого богатства – Наталья Якунина. Идем рассматривать коллекцию внимательнее и выяснять, сложно ли самим создать нечто подобное.

×××

Наталья Владимировна родилась и выросла в Кораблине. Девушка постоянно занималась различным творчеством и мечтала стать иллюстратором детской литературы. Но когда зашла речь о получении образования, на дворе были 1990-е, и художественная стезя представлялась сложной, а дальнейшие заработки – более чем скромными. Поэтому Наталья получила специальность строителя автомобильных дорог и аэродромов в Ряжском дорожном техникуме, который сейчас носит название колледжа.

Наталья Якунина

Музыкальные матрешки-неваляшки «поют» разными голосами

Творчество осталось поддержкой и отдушиной. И в декрете Наталья Владимировна взялась за новое хобби – роспись матрешек. Сын не ходил в детский сад, мама занималась с ним дома и заодно изучала художественные тонкости. «Я начала читать статьи в интернете, смотреть специализированные сайты. Быстро поняла, кто из мастеров как работает, начала узнавать их по стилю», – вспоминает моя собеседница.

Тематика работ самой Натальи Якуниной проста: природа, животные, православные праздники. Но как изящно и нежно проработан каждый образ! Даже матрешка-крестьяночка, обнимающая олененка, кажется неземной – что уж говорить, например, об ангелах. Есть и целые серии.

Роспись этого яйца детально повторяет шедевр Г. Климта «Поцелуй»

Палехские сюжеты

Вписать в форму яйца и пейзаж, и портрет – настоящее мастерство

Серия, посвященная зимним забавам

Авторская акварель

Вот, например, матрешки, напоминающие картины Питера Брейгеля Старшего. Красавицы в голубых шубках и алых варежках мечтательно смотрят куда-то вверх, и на каждой – по знакомому зимнему деревенскому сюжету: катание на санях, кошка, выслеживающая птичек, дети у снеговика...

×××

Что нужно для создания авторской матрешки? В первую очередь это кисти разных фактур и толщины, объясняет Наталья Владимировна. Краски тоже могут быть разными в зависимости от целей. «В основном я использую темперу: она ложится плотнее. Но для росписи в павлопосадском стиле» масляные краски лучше. Вот, посмотрите», – мастерица показывает яйцо на подставке, украшенное пышными цветами. И впрямь, масло подчеркивает природную форму и нежность растений...

А главное в создании матрешек и не только – это, конечно, сами деревянные основы. «Болванки» мастера вытачивают на заказ из липы. Особый шик – «музыкальные» матрешки-неваляшки, внутри которых резчики вставляют бубенчики. Если покачать готовую игрушку по столу, она не только покажет всю свою красоту, но еще и «споет». А голос у каждой – особенный!

***

Все эти годы Наталья Якунина занимается росписью по большей части «для души». Ее мастерская – простой уголок в доме, ее творческое время - то, которое удается выкроить после работы и бытовых дел. Семья только поддерживает: у всех близких свои дела, а сын Алексей уже вырос и имеет собственное хобби.

Вдохновение Наталья Владимировна черпает в природе, русской культуре, животных. Три пушистых вдохновителя живут у нее самой – это пес породы джек-рассел терьер, беспородный кот и мейн-кун. Неудивительно, что на матрешках мастерицы можно найти немало котиков!

А вот чего в жизни этой женщины нет, так это работы на заказ. Наталья Владимировна периодически представляет свои творения на сельских ярмарках, делится секретами мастерства со школьниками, иногда участвует в конкурсах. Тем не менее, каждый ее сюжет – спонтанный и неповторимый. «На любую матрешку уходит много времени: сначала долго вынашиваешь идею, потом рисуешь днями, а то и неделями... И с плохим настроением за роспись тоже не сядешь, – объясняет она. – А, как правило, если кто-то заказывает авторские работы, то просит сразу несколько одинаковых. Но это практически невозможно! В общем, мне сложно торговать: каждая работа – как ребенок... Иногда дарю их, но только если чувствую, что это стоит сделать».

Вдохновитель – кот Атлант

Перед отъездом я спрашиваю Наталью Владимировну: ждать ли нам сюрпризов от нее в Год народного творчества? Например, персональную выставку? «Все возможно», – отвечает мастерица. И матрешки-неваляшки позвякивают на столе нежными голосками. Будем надеяться на новую большую встречу с этим чудесным хором – и той, кто его кропотливо создает. Потому что такая красота заслуживает известности.

Татьяна Кармашова
Фото автора

КОНЦЕРТ

Фото Людмилы Трухиной

И все-таки я допою до конца...

ПОЭТ ЖИВ, ПОКА ЗВУЧАТ ЕГО СТИХИ

В день рождения Владимира Высоцкого со сцены одного из рязанских пабов звучали лучшие его песни. Свой концерт барды посвятили этому знаменитому поэту, гражданину и артисту.

«Баллада о любви», «Охота на волков», «Высота», «Кони привередливые», «Тот, который не стрелял», «Песенка ни про что, или Что случилось в Африке» – всех знаковых в творчестве Владимира Высоцкого песен, прозвучавших на вечере, не перечислить. Но каждая из песен абсолютно созвучна нашему времени. Слушаешь и ловишь себя на мысли: Высоцкому удалось написать не врЕменные, а вневременнЫе песни. Такие, которые словно сегодня созданы. Как? Это загадка всех поистине больших талантов. А большое, как считал другой поэт, наш знаменитый земляк Сергей Есенин, «видится на расстоянье».

Владимиру Высоцкому, ушедшему от нас в 42, было бы в этом январе 84 года. Еще одна целая его жизнь уже прошла в стране, где он родился и жил, без него самого, но с его песнями, стихами и фильмами. И получается, как ни парадоксально это звучит, все равно с ним самим. Вот и в минувший вторник вечер его песен проходил с незримым участием самого Высоцкого. Он с мониторов для видеотрансляций пел свои песни под гитару в телестудии. Все участники вечера видели архивные кадры его «Монолога» 1980 года – знаменитого выпуска «Кинопанорамы» из собрания Гостелерадиофонда.

Открыв вечер «Балладой о любви», Катерина Мещерякова только лирическими произведениями Высоцкого не ограничилась. В ее исполнении прозвучали песни из цикла о Великой Отечественной войне и в финале – «Баллада о борьбе».

А вот музыкант Юрий Малистов коснулся и блатной, дворовой темы творчества Высоцкого, исполнив его песню «А у тебя глаза, как нож…» И две очень любимые его песни: «Рай в шалаше» и «Так дымно, что в зеркале нет отраженья…» Юрий Малистов пел песни Высоцкого по-своему, как и все другие исполнители. Но так, что каждое слово из текста находило отклик в душе.

– Петь Высоцкого, не подражая ему, сложно. А те, кто пытается петь, как он, выглядят ужасно, – подытожил тему Юрий Малистов.

Композиция Высоцкого «Так случилось» в исполнении дуэта Кристины Лобановой и Александра Алисова повернула вечер песен Высоцкого вновь в лирическую сторону. Музыканты в который раз убедили меня и других в многогранности таланта Владимира Высоцкого. Создать песню, женскую по сути, где понятны женская бескорыстность, нежность и тоска, – проявление дара тонкого знатока человеческой природы вообще и женского ее начала, в частности.

А вот «Дом хрустальный» и «Кони привередливые» в исполнении Евгения Сапфирова, стали, на мой взгляд, кульминацией концерта. Они объединили публику в общем знании песен Высоцкого. Что особенно важно сегодня, когда мы разобщены пандемией, и не только ею одной.

Финальный аккорд песенной части вечера в день рождения Высоцкого удался Алексею Фошину как нельзя лучше. Доверительная интонация, сопереживание лирическому герою и каждому, кто слушал песню, – за это любили Владимира Высоцкого при жизни. Любят и сейчас. И слушают, и поют его песни.

Людмила Трухина

НОВИНКИ: ЧИТАЕМ И СМОТРИМ

ОБЗОР

В РАСШИРЕННУЮ ВСЕЛЕННУЮ ХОЛМСА ВМЕСТЕ С ЧИТАТЕЛЯМИ ОТПРАВИЛАСЬ **ЕКАТЕРИНА ДЕТУШЕВА**

Шерлок вновь расследует преступления

ЕСТЬ СРЕДИ ЧИТАТЕЛЕЙ «РВ» ТЕ, КТО НЕ ЛЮБИТ ДЕТЕКТИВЫ? ЕСЛИ ЕСТЬ, Я ПОПРОБУЮ ВАС РАЗУБЕДИТЬ! А ДЛЯ ПОЧИТАТЕЛЕЙ ЛЮБИМОГО МНОЮ ЖАНРА ДАМ СОВЕТ, ЧТО ПОСЛУШАТЬ-ПОЧИТАТЬ ИЗ НОВОГО «СТАРОГО»

Сериал «Приключения Шерлока Холмса и доктора Ватсона» был создан в СССР в 1980–1988 годы. Василий Ливанов сыграл Шерлока, который добился признания и за пределами страны. Актер стал единственным исполнителем роли детектива, удостоенным ордена Британской империи

В школьные годы, еще учась в среднем звене, я прочитала все произведения Агаты Кристи и Алана По. А уж Артура Конан Дойла затерла практически до дыр. Мои родители были истинными собирателями книг. Искали и покупали, обменивали на макулатуру, отстаивали очереди. Что еще более важно, они были не просто собирателями, но и отъявленными любителями романов, детективов, фэнтези. А потому им не нужно было прививать мне любовь к чтению – книга в руках бабушки, мамы или папы были постоянными атрибутами. Потому-то и я «глотала» книги, которыми были заполнены все полки в шкафах двух комнат, запоями. Книги разных жанров. Но вот к детективам имела слабость, которая в последствии переросла в страсть. Сегодня среди моих любимцев Акунин и Ю. Несбе. А вот в подростковом возрасте хотелось только одного – продолжения расследований Шерлока Холмса. И вот, моя мечта сбылась.

ПЕРВЫЙ В СОТНЕ ЛУЧШИХ!

В 1990-м Британская ассоциация писателей-криминалистов составила «The Top 100 Crime Novels of All Time». А пятью годами позже «Топ 100 детективных романов всех времен» («The Top 100 Mystery Novels of All Time») опубликовала Ассоциация детективных писателей США. Конечно, в этих рейтингах есть одинаковые произведения, занимающие разные позиции. Что касается Артура Конан Дойла и его «Шерлока Холмса», то по американской версии он занимает первое место, по английской – лишь 21-е. Как так случилось, что британский писатель стал популярнее не в родной стране? Да кто ж теперь поймет...

В свое время вся Великобритания зачитывалась его детективами. Это был довольно оригинальный жанр для того времени. К тому же, писатель создал новый вид детектива – детектив-головоломку. А еще – романы британца были схожи с популярными ранее произведениями о рыцарях, (Холмс – рыцарь, а Ватсон – его оруженосец). И содержали не малую долю экзотики – преступления происходят в довольно оригинальных местах, да и сам сыщик – личность неординарная. Немаловажным фактором популярности, думаю, стал тот факт, что работа полиции во второй половине XIX века вызывала протестные настроения, особенно – методы расследования преступлений и сбора доказательств. А Шерлок стал героем, который давал фору самым продвинутым полицейским.

ХОЛМСИАНА ПРОДОЛЖАЕТСЯ

Но вернемся в наши времена к моей сбывшейся мечте: сегодня можно прочитать о новых расследованиях Шерлока Холмса. Как случилось, что к 56 рассказам и 4 повестям начали присоединяться новые истории?

Попытки продолжить «жизнь» Холмса в разные времена предпринимали сын Конана Дойла Адриан, Стивен Кинг, Рекс Стаут, Марк Твен и даже президент США Франклин Рузвельт. В начале XX века российские писатели П. Никитин и П. Орловец создали цикл повестей о расследованиях Холмса в России. Кроме этого, рассказы о детективе писали Борис Акунин, Сергей Лукьяненко, Михаил Харитонов (Константин Крылов).

Но! Самым успешным среди писателей-холмсианцев, на мой взгляд, стал Энтони Горовиц – популярный британский писатель и сценарист, который известен по таким произведениям, как «Алекс Райдер», «Убийства в Мидсомере», «Война Фойла». В июне 2021-го он подписал эксклюзивный контракт с сервисом Storytel и Фондом наследия Артура Конан Дойля, начав вместе со своей командой создавать новые приключения культового героя.

НОВОЕ ДЕЛО АНГЛИЙСКОГО СЫЩИКА

«Когда мы росли, всегда вспоминали о страсти моего двоюродного дедушки Артура рассказывать истории своим детям, как это делала и его мать. Он создал несколько самых известных в мире историй и персонажей из своей любви сочинять истории. Миссия Conan Doyle Estate состоит в том, чтобы расширить вселенную сэра Артура и его персонажей далеко за пределы оригинальных историй. Мы рады сотрудничать со Storytel и Энтони Горовицем в этом первом аудиопроекте, который перенесет Шерлока и его мир в другое измерение», – заявил в прошлом году внук писателя Ричард Дойл из Conan Doyle Estate.

И вот, Горовиц «оживил» Шерлока. Причем так, словно рассказы о сыщике продолжает сам Артур Конан Дойл. Никаких изысков по поводу персонажа, никакого осовременивания. Старый добрый Шерлок, который вместе со знакомым и любимым нами Ватсоном отправляется в путешествие по заснеженному Лондону: им предстоит раскрыть дело о пропаже бесценных часов и появлении семи весьма зловещих рождественских открыток.

Рассказ «Дело о семи рождественских открытках» был впервые опубликован в Daily Mail. А теперь, уже в аудиоверсии, появился на Storytel. В великолепном исполнении очень любимого мною актера Сергея Бурунова. Текст по длительности своей немного превышает часовой отрезок и прослушивается на одном дыхании. Не буду спойлерить, послушайте рассказ сами на Storytel или почитайте на официальном сайте Daily Mail. Отрадно, что вселенная Холмса наконец-то начала расширяться, и впереди нас ждут новые приключения всемирно известного сыщика.

Когда корабельный врач и бакалавр медицины Артур Конан Дойл пытался открыть свое дело, денег ему хватило только на аренду небольшой квартиры и табличку «Доктор Дойл». Но частная практика не задалась, жители окрестностей неохотно шли к незнакомому медику. Тогда-то от скуки врач и начал писать детективный роман, сделав своим героем Шерлока Холмса. Имя героя Дойл позаимствовал у знакомого врача.
После первой публикации в одном из портсмутских журналов последовала просьба редакторов прислать новый рассказ, а за ней – еще один. Так Конан Дойл понял, что Шерлок спасет его не только от скуки, но и от безденежья.

Обложка издания «Новейшие приключения Шерлока Холмса в России» П. Никитина. 1908 год. Типография А. Поплавского, Москва

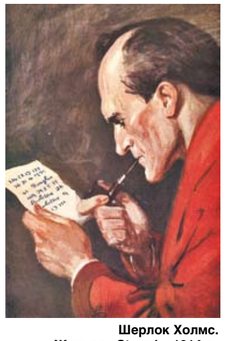

Шерлок Холмс. Журнал «Strand», 1914 г., «Долина ужаса»

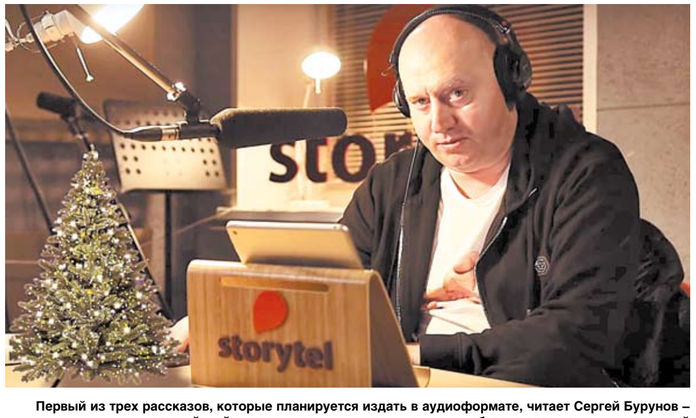

Первый из трех рассказов, которые планируется издать в аудиоформате, читает Сергей Бурунов – российский актер театра, кино, озвучивания и дубляжа, пародист и телеведущий

ТВ • ЧЕТВЕРГ 3 февраля

в программе возможны изменения

ПЕРВЫЙ

05:00 09:25 Доброе утро
09:00 12:00 15:00 03:00 Новости
09:50 Жить здорово! 16+
10:55 Модный приговор 6+
12:15 17:00 01:15 03:05 Время покажет 16+
15:15 Давай поженимся! 16+
16:00 Мужское / Женское 16+
18:00 Вечерние новости
18:40 На самом деле 16+
19:45 Пусть говорят 16+
21:00 Время
21:30 Т/с «ЦЫПЛЕНОК ЖАРЕНЫЙ» 16+
22:30 Большая игра 16+
23:25 Вечерний Ургант 16+
00:00 Д/ф «Короли лыж. Кто получит золото Пекина?» 12+

РОССИЯ

05:00 09:30 Утро России
09:00 14:30 21:05 Вести. Местное время
09:55 О самом главном 12+
11:00 14:00 17:00 20:00 Вести
11:30 Судьба человека 12+
12:40 18:40 60 минут 12+
14:55 Т/с «ТАЙНЫ ГОСПОЖИ КИРСАНОВОЙ» 12+
17:15 Андрей Малахов 16+
21:20 Т/с «СКЛИФОСОВСКИЙ» 16+
23:35 Вечер с Владимиром Соловьевым 12+
02:20 Т/с «ПЫЛЬНАЯ РАБОТА» 16+
04:00 Т/с «СЕМЕЙНЫЙ ДЕТЕКТИВ» 16+

НТВ

04:55 Т/с «ВОЗВРАЩЕНИЕ МУХТАРА» 16+
06:30 Утро. Самое лучшее 16+
08:00 10:00 13:00 16:00 19:00 23:15 Сегодня
08:25 10:25 Т/с «МОРСКИЕ ДЬЯВОЛЫ. СМЕРЧ» 16+
13:25 Чрезвычайное происшествие 16+
14:00 Место встречи 16+
16:45 За гранью 16+
17:50 ДНК 16+
20:00 Т/с «НЕВСКИЙ. ОХОТА НА АРХИТЕКТОРА» 16+
23:35 ЧП. Расследование 16+
00:15 Поздняков 16+
00:30 Мы и наука. Наука и мы 12+
01:25 Т/с «СТРОЙКА» 16+
04:40 Их нравы 0+

КУЛЬТУРА

06:30 07:00 07:30 08:20 10:00 15:00 19:30 23:50 Новости культуры 12+
06:35 Пешком... 12+
07:05 Правила жизни 12+
07:35 01:20 Д/с «Настоящая война престолов» 12+
08:30 Легенды мирового кино 12+
08:55 16:35 В.Давыдов и Голиаф 12+
10:15 Наблюдатель 12+
11:10 00:10 Концерт народного артиста СССР Сергея Яковлевича Лемешева в Колонном зале Дома Союзов 12+
12:20 22:10 Х/ф «РАФФЕРТИ» 12+
13:25 Д/с «Запечатленное время» 12+
13:50 Абсолютный слух 12+
14:30 Рэгтайм, или разоренное время 12+
15:05 Новости. Подробно. Театр 12+
15:20 Моя любовь - Россия! 12+
15:50 2 Верник 2 12+
17:40 02:05 Музыка эпохи Барокко 12+
18:40 Д/с «Ступени цивилизации» 12+
19:45 Главная роль 12+
20:05 Открытая книга 12+
20:30 Спокойной ночи, малыши! 0+
20:45 Д/ф «Старший сын» Молодого драматурга» 12+
21:25 Энигма. Петр бечала 12+
23:20 Д/ф «Лионский зал. Золото на голубом» 12+
02:45 Цвет времени 12+

ТВЦ

06:00 Настроение
08:10 Доктор И... 16+
08:40 Х/ф «НОЖ В СЕРДЦЕ» 12+
10:40 04:40 Д/ф «Валентина Титова. В тени великих мужчин» 12+
11:30 14:30 17:50 22:00 00:00 События
11:50 Т/с «ПУАРО АГАТЫ КРИСТИ» 12+
13:40 05:20 Мой герой 12+
14:50 Город новостей
15:05 03:10 Т/с «АННА-ДЕТЕКТИВЪ» 12+
16:55 00:55 Хроники московского быта 12+
18:15 Х/ф «ОТ ПЕРВОГО ДО ПОСЛЕДНЕГО СЛОВА» 12+
22:35 10 самых... 16+
23:05 Д/ф «Актерские драмы. Любимые, но непутевые» 12+
00:35 02:55 Петровка, 38 16+
01:35 Д/ф «Семейные тайны. Леонид Брежнев» 12+
02:15 Д/ф «Жуков и Рокоссовский. Служили два товарища» 12+

МАТЧ-ТВ

06:00 09:15 12:30 15:25 18:20 Новости **06:05 23:45** Все на Матч! Прямой эфир **09:20 12:35** Специальный репортаж 12+ **09:40** Х/ф «ЛУЧШИЕ ИЗ ЛУЧШИХ 3» 16+ **11:30** «Есть тема!» Прямой эфир **12:55 15:30** Т/с «БОЛЬШАЯ ИГРА» 16+ **17:00 18:25** Х/ф «ЛУЧШИЙ ИЗ ЛУЧШИХ 4» 16+ **18:55** XXIII Зимние Олимпийские игры. Хоккей. Мужчины. Россия - Германия 0+ **21:30** Бокс. Георгий Челохсаев против Мухаммадсалима Сотволдиева. Евгений Долголевец против Джонатана Хосе Эниса. **00:35** Х/ф «ЧЕМПИОНЫ» 6+ **02:35** Третий тайм 12+ **03:05** Новости 0+ **03:10** Волейбол Женщины. «Динамо-Ак Барс» - «Фенербахче» 0+ **05:00** Д/ф «Четыре мушкетера» 12+

СТС

06:00 05:50 Ералаш 0+ **06:05** М/с «Три кота» 0+ **06:15** М/с «Драконы. Гонки по краю» 6+ **07:00** М/с «Том и Джерри» 0+ **08:00 18:30 19:00 19:30** Т/с «БРАТЬЯ» 16+ **09:00 04:10** Т/с «ВОРОНИНЫ» 16+ **11:00** Уральские пельмени. СмехBook 16+ **11:10 02:45** Х/ф «НАПАРНИК» 12+ **13:00** Форт Боярд 16+ **14:30** Т/с «ИВАНОВЫ-ИВАНОВЫ» 12+ **20:00** Х/ф «ФОРСАЖ-6» 12+ **22:40** Х/ф «УГНАТЬ ЗА 60 СЕКУНД» 12+ **01:00** Х/ф «МАЛЬЧИШНИК-2. ИЗ ВЕГАСА В БАНГКОК» 18+ **05:20** Мультфильмы 6+

ОТР

05:30 16:05 Д/ф «Диалоги без грима» 12+ **05:45** Вспомнить все 12+ **06:15 17:00** Д/ф «Нейро Сапиенс» 16+ **07:05 15:15 00:35** Среда обитания 12+ **07:30 15:35** Календарь 12+ **08:00** ОТРажение-1 **10:00 13:00 15:00 19:00** Новости **10:10** Х/ф «ПОСЛЕСЛОВИЕ» 16+ **12:00 13:20** ОТРажение-2 **16:20 22:40 04:50** Прав!Да? 12+ **17:45** Активная среда 12+ **18:00 19:30** ОТРажение-3 **21:00** Ты и я 12+ **23:20** Специальный проект 12+ **23:35** Фигура речи 12+ **00:05** Д/ф «Легенды русского балета» 12+ **01:00** ОТРажение-3 12+ **03:20** Потомки 12+ **03:50** Домашние животные 12+ **04:20** Д/ф «Книжные аллеи. Адреса и строки» 16+
ТКР 07:00 – 07:30 Новости-Рязань 16+ **07:30 – 08:00** Проездом 16+ **18:00 – 18:30** Новости-Рязань 16+ **18:30 – 19:00** Знай наших 16+

ЗВЕЗДА

05:25 Т/с «ВНИМАНИЕ, ГОВОРИТ МОСКВА!» 12+ **07:00** Сегодня утром 12+ **09:00 13:00 18:00 21:15** Новости дня 16+ **09:20** Х/ф «СЫНОВЬЯ БОЛЬШОЙ МЕДВЕДИЦЫ» 12+ **11:20 21:25** Открытый эфир 12+ **13:25** Д/с «Сделано в СССР» 12+ **13:50 14:05** Т/с «ОПЕРАЦИЯ «ТАЙФУН» ЗАДАНИЯ ОСОБОЙ ВАЖНОСТИ» 16+ **14:00** Военные новости 16+ **18:30** Специальный репортаж 16+ **18:50** Д/с «Сталинградская битва» 16+ **19:40** Легенды науки 12+ **20:25** Код доступа 12+ **23:05** Между тем 12+ **23:40** Х/ф «НАГРАДИТЬ ПОСМЕРТНО» 12+ **01:25** Х/ф «713-Й ПРОСИТ ПОСАДКУ» 0+ **02:40** Д/ф «Покер-45. Черчилль, Рузвельт, Сталин» 12+ **04:10** Х/ф «ДОМ, В КОТОРОМ Я ЖИВУ» 12+

ТЕЛЕ-ЭХО

08:00 «Утро на Эхо-ТВ. Рязань» 12+ **08:15** «Летающий класс» Х/ф 12+ **09:45 10:15 12:45 19:00** «Полеты над северной Фиваидой» Д/ф 12+ **10:00** «Последние события» 12+ 12+ **10:30** «Счастливый зуб» Х/ф 0+ **12:00** «Хорошие новости» 12+ **12:15** «Христианские святыни Армении » Д/ф 12+ **13:00** «Хорошие новости» 12+ **13:15** «Белоснежка. Месть гномов» Х/ф 12+ **15:00** «Хорошие новости» 12+ **15:30** «Странник» Х/ф 12+ **17:05** «Монастыри России. Толга» Д/ф 12+ **17:30** «Православные святыни Крыма» Д/ф 12+ **18:00** «Хорошие новости» 12+ **18:30** «Туда, где Свет» Д/ф 12+ **19:15** «Нирвана» Х/ф 16+ **21:00** «Хорошие новости» 12+ **21:15** «Лица церкви» Цикл программ 12+ **21:30** «Жених напрокат» Х/ф 16+ **23:00** «Хорошие новости» 12+ **23:30** «Православные святыни Крыма» Д/ф 12+

ГОРОДСКОЙ

07:00 День Города/Новости 16+ **07:10** Программы Телекомпании «Город» 16+ **07:25** Мультфильмы 0+ **08:00** День Города/Новости 16+ **08:10** Программы Телекомпании «Город» 16+ **08:30** Мультфильмы 0+ **09:00 16:10 01:40** Д/Ф «Заповедники РФ»12+ **10:00** Д/Ф «Мое родное»12+ **10:45** Т/С «Свои. 2»16+ **11:30** Т/С «Королева игры»16+ **12:30** Т/С «Волчье солнце»12+ **13:30** Д/Ф «Мое родное»12+ **14:15** День Города/Новости 16+ **14:25 03:50** Т/Ф «Женщина без чувства юмора»12+ **16:40** Мультфильмы 0+ **17:00** День Города/Новости 16+ **17:15** Мультфильмы 0+ **17:30** «Большой скачок»12+ **18:00** Т/С «Свои. 2»16+ **18:45** Мультфильмы 0+/Программы Телекомпании «Город» 16+ **19:00** День Города/Новости 16+ **19:15** Программы Телекомпании «Город» 16+ **19:45** Т/С «Королева игры»16+ **20:45** Т/С «Волчье солнце»12+ **21:45** День Города/Новости 16+ **22:00** Программы Телекомпании «Город» 16+ **22:30** «Большой скачок»12+ **23:00** Х/Ф «Вторая жизнь Уве»16+ **01:05** День Города/Новости 16+ **01:20** Программы Телекомпании «Город» 16+ **02:35** Т/С «Свои. 2»16+ **03:15** День Города/Новости 16+ **03:30** Программы Телекомпании «Город» 16+ **05:20** Х/Ф «Полное превращение»16+ **06:40** «Ночное вещание» 16+

Приглашаем на работу
в столовые при воинских частях
города Рязань и района:

- **ПОВАРОВ** 2/2, 25 000 руб.
- **ПОМОЩНИКОВ ПОВАРА** 2/2, от 25 000 руб.
- **ОФИЦИАНТОВ** 2/2, от 21 000 руб.
- **ГРУЗЧИКОВ** 2/2, от 21 000 руб.
- **УБОРЩИКОВ** 2/2, от 21 000 руб.
- **МОЙЩИКОВ ПОСУДЫ** 2/2, от 21 000 руб.

Официальное оформление по ТК РФ. Бесплатное питание.

реклама

Т. 8-926-385-81-98

ТВ • ПЯТНИЦА 4 февраля

в программе возможны изменения

ПЕРВЫЙ

04:45 Олимпийские зимние игры 2022 г. в Пекине. 0+
10:00 Жить здорово! 16+
11:00 02:40 Модный приговор 6+
12:00 15:00 Новости
12:15 17:00 Время покажет 16+
15:15 03:30 Давай поженимся! 16+
16:00 04:10 Мужское / Женское 16+
18:00 Вечерние новости
18:40 Человек и закон 16+
19:45 Поле чудес 16+
21:00 Время
21:30 Олимпийские зимние игры 2022 г. в Пекине 0+
23:30 Вечерний Ургант 16+
00:25 Концерт Милен Фармер 12+
05:30 Д/с «Россия от края до края» 12+

РОССИЯ

05:00 09:30 Утро России
09:00 20:45 Вести. Местное время
09:55 О самом главном 12+
11:00 14:00 17:10 20:00 Вести
11:30 Судьба человека 12+
12:40 18:40 60 минут 12+
15:00 00:55 Церемония открытия XXIV зимних Олимпийских игр в Пекине 12+
17:30 Андрей Малахов16+
21:00 Возможно все! 16+
23:00 Х/ф «МИЛЛИАРД» 12+
03:15 Т/с «ТАЙНЫ ГОСПОЖИ КИРСАНОВОЙ» 12+

НТВ

04:55 Т/с «ВОЗВРАЩЕНИЕ МУХТАРА» 16+
06:30 Утро. Самое лучшее 16+
08:00 10:00 13:00 16:00 19:00 Сегодня
08:25 10:25 Т/с «МОРСКИЕ ДЬЯВОЛЫ. СМЕРЧ» 16+
11:00 14:00 Т/с «МЕНТОВСКИЕ ВОЙНЫ» 16+
13:25 Чрезвычайное происшествие 16+
16:45 ДНК 16+
17:55 Жди меня 12+
20:00 Т/с «НЕВСКИЙ. ОХОТА НА АРХИТЕКТОРА» 16+
23:20 Своя правда 16+
01:15 Уроки русского 12+
01:50 Квартирный вопрос 0+
02:45 Т/с «СТРОЙКА» 16+

КУЛЬТУРА

06:30 07:00 07:30 08:20 10:00 15:00 19:30 23:30 Новости культуры 12+
06:35 Пешком... 12+
07:05 Правила жизни 12+
07:35 Д/с «Настоящая война престолов» 12+
08:30 Д/с «Первые в мире» 12+
08:45 16:20 Х/ф «ЖИЛ-БЫЛ НАСТРОЙЩИК...» 12+
10:15 Х/ф «БАБЫ» 0+
11:40 Открытая книга 12+
12:10 Х/ф «РАФФЕРТИ» 12+
13:20 Д/ф «Лионский зал.» 12+
13:50 Власть факта 12+
14:30 Рэгтайм, или разорванное время 12+
15:05 Письма из Провинции 12+
15:35 Энигма. Петр Бечала 12+
17:30 01:10 Музыка эпохи Барокко 12+
18:15 Царская ложа 12+
19:00 Смехоностальгия 12+
19:45 М/ф «Олимпионики» 12+
20:10 Линия жизни 12+
21:05 Х/ф «ТРЕМБИТА» 0+
22:40 2 Верник 2 12+
23:50 Х/ф «ДИКАРЬ» 16+
02:10 Искатели 12+

ТВЦ

06:00 Настроение
08:10 11:50 Х/ф «ЗАМКНУТЫЙ КРУГ» 12+
11:30 14:30 17:50 События
12:20 15:05 Х/ф «АВАРИЯ» 12+
14:50 Город новостей
16:55 Д/ф «Закулисные войны. Кино» 12+
18:10 Х/ф «КОРОЛЕВА ПРИ ИСПОЛНЕНИИ» 12+
20:05 Х/ф «ПРАВДА» 12+
22:00 В центре событий
23:10 Приют комедиантов 12+
01:05 Д/ф «Актерские драмы. За кулисами музыкальных фильмов» 12+
01:50 Х/ф «ВЕРСИЯ ПОЛКОВНИКА ЗОРИНА» 0+
03:15 Петровка, 38 16+
03:30 Х/ф «ИДТИ ДО КОНЦА» 12+
05:00 10 самых... 16+

МАТЧ-ТВ

06:00 07:00 12:30 15:25 18:30 Новости **06:05 18:35 22:00** Все на Матч! Прямой эфир **07:05** XXIV Зимние Олимпийские игры. Хоккей. Женщины. Россия - Швейцария **09:20 12:35** Специальный репортаж 12+ **09:40** Х/ф «ЛУЧШИЙ ИЗ ЛУЧШИХ 4» 16+ **11:30** «Есть тема!» **12:55** XXIII Зимние Олимпийские игры. Хоккей. Мужчины. Россия - Германия 0+ **15:30** Х/ф «ЧЕМПИОНЫ» 6+ **17:30** UFC. Лучшие бои Конора Макгрегора 16+ **19:20** Мини-Футбол. Чемпионат Европы. 1/2 финала. **21:10** Баскетбол. Евролига. Мужчины. ЦСКА - «Альба» **22:35** Точная ставка 16+ **22:55** Футбол. Кубок Англии «Манчестер Юнайтед» - «Мидлсбро» **01:00** XXIV Зимние Олимпийские игры. Церемония открытия 0+ **02:55** Новости 0+ **03:00** Баскетбол. Евролига. Мужчины. «Жальгирис» - УНИКС 0+ **04:30** Баскетбол. Евролига. Мужчины. «Реал» - «Зенит» 0+

СТС

06:00 Ералаш 0+ **06:05** М/с «Три кота» 0+ **06:15** М/с «Драконы. Гонки по краю» 6+ **07:00** М/с «Том и Джерри» 0+ **08:00** Т/с «БРАТЬЯ» 16+ **09:00** Т/с «ВОРОНИНЫ» 16+ **10:35** Х/ф «УГНАТЬ ЗА 60 СЕКУНД» 12+ **12:55** Уральские пельмени. СмехBook 16+ **13:05** Шоу «Уральских пельменей» 16+ **21:00** Х/ф «ФОРСАЖ-7» 16+ **23:40** Х/ф «ЛЕД» 12+ **01:55** Х/ф «БОЙЦОВСКАЯ СЕМЕЙКА» 16+ **03:40** Х/ф «МАМЫ ЧЕМПИОНОВ» 16+ **05:10** 6 кадров 16+

ОТР

05:30 16:05 Д/ф «Диалоги без грима» 12+ **05:45** Дом «Э» 12+ **06:15 17:00** Д/ф «Нейро Сапиенс» 16+ **07:05 15:15 01:00** Среда обитания 12+ **07:30 15:35** Календарь 12+ **08:00** ОТРажение-1 **10:00 13:00 15:00 19:00** Новости **10:10** Ты и я 12+ **11:45** Большая страна. Территория тайн 12+ **12:00 13:20** ОТРажение-2 **16:20** За дело! 12+ **18:00 19:30** ОТРажение-3 **21:00** Х/ф «ХОЛОДНАЯ ВОЙНА» 16+ **22:30** Юрий Башмет и камерный ансамбль «Солисты Москвы» 12+ **00:00** Активная среда 12+ **00:30** Д/ф «Легенды русского балета» 12+ **01:20** Д/ф «Книжные аллеи. Адреса и строки» 16+ **01:50** Международный конкурс русского романса «Романсиада» 12+ **03:25** Потомки 12+ **03:50** Х/ф «БОЛЬШИЕ НАДЕЖДЫ» 12+
ТКР 07:00 – 07:30 Новости-Рязань 16+ **07:30 – 08:00** Знай наших 16+ **18:00 – 18:30** Новости. Пятница 16+ **18:30 – 19:00** Компас 16+

ЗВЕЗДА

05:45 Д/с «Оружие Победы» 12+ **06:00** Д/ф «Битва оружейников» 16+ **06:45 09:20** Т/с «ОПЕРАЦИЯ «ТАЙФУН» ЗАДАНИЯ ОСОБОЙ ВАЖНОСТИ» 16+ **09:00 13:00 18:00 21:15** Новости дня 16+ **11:25 13:25 14:05** Х/ф «ЗЕЛЕНЫЙ ФУРГОН» 12+ **14:00** Военные новости 16+ **15:10** Х/ф «О НЕМ» 16+ **17:00 18:40 21:25** Т/с «СНАЙПЕР. ОФИЦЕР СМЕРШ» 16+ **22:00** Кремль-9 12+ **23:10** Десять фотографий 12+ **00:00** Х/ф «СЫНОВЬЯ БОЛЬШОЙ МЕДВЕДИЦЫ» 12+ **01:45** Х/ф «КОНТРАБАНДА» 12+ **03:10** Х/ф «НАГРАДИТЬ ПОСМЕРТНО» 12+ **04:35** Д/с «Хроника Победы» 16+

ТЕЛЕ-ЭХО

08:00 «Утро на Эхо-ТВ. Рязань» 12+ **08:25** «Бессмертные» Х/ф 12+ **10:00** «Последние события» 12+ **10:15** «Гумилев из рода Гумилевых» Д/ф 12+ **11:00** «Экспедиция на край земли» Д/ф 12+ **11:45** «Полеты над северной Фиваидой» Д/ф 12+ **12:00** «Хорошие новости» 12+ **12:15** «Православные святыни Крыма» Д/ф 12+ **12:45** «Полеты над северной Фиваидой» Д/ф 12+ **13:00** «Хорошие новости» 12+ **13:15** «Лица церкви» Цикл программ 12+ **13:30** «Большая кража» Х/ф 12+ **15:00** «Хорошие новости» 12+ **15:30** «Заплати другому» Х/ф 12+ **17:30** «Православные святыни Крыма» Д/ф 12+ **18:00** «Хорошие новости» 12+ **18:30** «Туда, где Свет» Д/ф 12+ **19:00** «Отель «Миллион долларов»» Д/ф 12+ **21:00** «Хорошие новости» 12+ **21:15** «Полеты над северной Фиваидой» Д/ф 12+ **21:30** «Слушатель» Х/ф 12+ **23:05** «Хорошие новости» 12+

ГОРОДСКОЙ

07:00 День Города/Новости 16+ **07:10** Программы Телекомпании «Город» 16+ **07:25 08:30 14:10 16:40 17:10 21:30** Мультфильмы 0+ **08:00** День Города/Новости 16+ **08:10** Программы Телекомпании «Город» 16+ **09:00 01:35** Д/Ф «Заповедники РФ»12+ **10:00** Х/Ф «Жалоба»0+ **11:25** Т/С «Королева игры»16+ **12:25** Т/С «Волчье солнце»12+ **13:25 20:45** Д/Ф «Декабристы в Сибири»12+ **14:15** День Города/Новости 16+ **14:25** Х/Ф «Царь»16+ **17:00** День Города/Новости 16+ **17:30** «Большой скачок»12+ **18:00** Д/Ф «Мое родное»12+ **18:45** Мультфильмы 0+/Программы Телекомпании «Город» 16+ **19:00** Неделя Города/Новости 16+ **19:30** Программы Телекомпании «Город» 16+ **19:45** Т/С «Королева игры»16+ **21:45** Неделя Города/Новости 16+ **22:15** Программы Телекомпании «Город» 16+ **22:30** «Большой скачок»12+ **23:00** Х/Ф «О, счастливчик!»16+ **00:45** Неделя Города/Новости 16+ **01:15** Программы Телекомпании «Город» 16+ **02:30** Неделя Города/Новости 16+ **03:00** Программы Телекомпании «Город» 16+ **03:20** Х/Ф «Герой»12+ **04:35** Х/Ф «Вторая жизнь Уве»16+ **06:25** «Ночное вещание» 16+

ТВ • СУББОТА 5 февраля

в программе возможны изменения

ПЕРВЫЙ

06:00 Доброе утро. Суббота
09:00 Умницы и умники 12+
09:45 Слово пастыря 0+
10:00 11:30 Новости
10:20 Д/ф «Все, что в жизни есть у меня» 12+
11:45 Олимпийские зимние игры 2022 г. в Пекине 0+
13:20 Д/ф «Лихая музыка атаки» 12+
14:25 Видели видео? 6+
16:15 Кто хочет стать миллионером? 12+
17:50 Сегодня вечером 16+
19:50 Юбилейный концерт Льва Лещенко 12+
21:00 Время
21:20 Созвездие Льва 12+
22:55 Дневник Олимпийских зимних игр 2022 г. в Пекине 0+
23:55 Х/ф «ОТЕЛЬ «ГРАНД БУДАПЕШТ» 16+
01:40 Наедине со всеми 16+
02:25 Модный приговор 6+
03:15 Давай поженимся! 16+
03:55 Мужское / Женское 16+

РОССИЯ

05:00 Утро России. Суббота
08:00 Вести. Местное время
08:20 Местное время. Суббота
08:35 Формула еды 12+
09:00 Пятеро на одного 12+
09:50 Сто к одному 12+
10:45 XXIV зимние Олимпийские игры в Пекине 12+
11:45 Вести
12:15 Юмор! Юмор! Юмор!!! 16+
13:20 Т/с «ДЕВЯТЬ ЖИЗНЕЙ» 16+
18:00 Привет, Андрей! 12+
20:00 Вести в субботу
21:00 Х/ф «НЕ ОГЛЯДЫВАЙСЯ НАЗАД» 12+
01:10 Х/ф «СЛИШКОМ КРАСИВАЯ ЖЕНА» 12+

НТВ

05:00 ЧП. Расследование 16+
05:25 Х/ф «МОЛОДОЙ» 16+
07:20 Смотр 0+
08:00 10:00 Сегодня
08:20 Готовим с Алексеем Зиминым 0+
08:50 Поедем, поедим! 0+
09:25 Едим дома 0+
10:20 Главная дорога 16+
11:00 «Живая еда» 12+
12:00 Квартирный вопрос 0+
13:05 Однажды... 16+
14:00 Своя игра 0+
15:00 Т/с «ПЯТЬ МИНУТ ТИШИНЫ. ВОЗВРАЩЕНИЕ» 12+
19:00 Центральное телевидение 16+
20:20 Ты не поверишь! 16+
21:20 Секрет на миллион 16+
23:25 Международная пилорама 16+
00:20 Квартирник НТВ у Маргулиса 16+
01:35 Дачный ответ 0+
02:25 Т/с «СТРОЙКА» 16+

КУЛЬТУРА

06:30 Михаил Шварцман «Вестник 12+
07:05 М/ф «Птичка Тари» 12+
08:30 Х/ф «СУРОВЫЕ КИЛОМЕТРЫ» 0+
10:00 Обыкновенный концерт 12+
10:25 Передвижники. Иван Похитонов 12+
10:55 Х/ф «ТРЕМБИТА» 0+
12:30 Эрмитаж 12+
12:55 01:15 Д/ф «В царстве белоголового лангура» 12+
13:50 Д/с «Эффект бабочки» 12+
14:20 Церемония вручения VII всероссийской премии «За верность науке» 12+
16:20 23:55 Х/ф «ВЫЛЕТ ЗАДЕРЖИВАЕТСЯ» 0+
17:40 Д/ф «Ксения - дочь ксении...» 12+
18:20 Д/ф «Старший сын» молодого драматурга» 12+
19:00 Д/с «Отцы и дети» 12+
19:30 Д/с «Энциклопедия загадок» 12+
20:00 Х/ф «ПРОФЕССИЯ - РЕПОРТЕР» 16+
22:00 Агора 12+
23:00 Клуб Шаболовка 37 12+
02:10 Искатели 12+

ТВЦ

05:25 Х/ф «НОЖ В СЕРДЦЕ» 12+
07:20 Православная энциклопедия 6+
07:45 Фактор жизни 12+
08:20 Д/ф «Королевы комедий» 12+
09:15 Москва резиновая 16+
10:00 Самый вкусный день 6+
10:50 11:45 Х/ф «БОЛЬШАЯ СЕМЬЯ» 0+
11:30 14:30 23:45 События
13:20 14:45 Х/ф «МАВР СДЕЛАЛ СВОЕ ДЕЛО» 12+
17:40 Х/ф «СЖИГАЯ ЗА СОБОЙ МОСТЫ» 12+
21:00 Постскриптум 16+
22:15 Право знать! 16+
00:00 Д/ф «90-е. Ликвидация шайтанов» 16+
00:50 Прощание 16+
01:35 Специальный репортаж 16+
02:00 Хватит слухов! 16+
02:30 03:10 03:55 04:35 Хроники московского быта 12+
05:15 Закон и порядок 16+
05:45 Петровка, 38 16+

МАТЧ-ТВ

06:00 07:00 09:20 09:50 11:20 13:40 18:30 22:30 Новости **06:05 09:25 12:55 18:35 00:45** Все на Матч! Прямой эфир **07:05** XXIV Зимние Олимпийские игры. Хоккей. Женщины. Канада - Финляндия. Прямая трансляция **09:55** XXIV Зимние Олимпийские игры. Церемония открытия 0+ **11:25** XXIV Зимние Олимпийские игры. Конькобежный спорт. Женщины. 3000 м. Прямая трансляция **13:45** XXIV Зимние Олимпийские игры. Прямая трансляция **16:35** XXIV Зимние Олимпийские игры. Хоккей. Женщины. Россия - США. Прямая трансляция **19:10 01:15** XXIV Зимние Олимпийские игры 0+ **20:25** Футбол. Чемпионат Германии. «Бавария» - «Лейпциг». Прямая трансляция **22:40** Футбол. Прямая трансляция **02:55** Новости 0+ **03:00** Смешанные единоборства. UFC. Джек Хермассон против Шона Стрикланда. Прямая трансляция из США

СТС

06:00 Ералаш 0+ **06:05** М/с «Фиксики» 0+ **06:25** Мультфильмы 0+ **06:45** М/с «Три кота» 0+ **07:35** М/с «Драконы. Гонки по краю» 6+ **08:00** М/с «Лекс и Плу. Космические таксисты» 6+ **08:25 10:55** Шоу «Уральских пельменей» 16+ **09:00 09:30** ПроСто кухня 12+ **10:00** Х/ф «НЕ ДРОГНИ!» 16+ **11:55** М/ф «Доммонстр» 12+ **13:45** М/ф «Рио-2» 0+ **15:40** М/ф «Кунг-фу панда» 6+ **17:35** М/ф «Кунг-фу панда-2» 0+ **19:15** М/ф «Кунг-фу панда-3» 6+ **21:00** Х/ф «ПРИЗРАЧНЫЙ ПАТРУЛЬ» 12+ **23:00** Х/ф «ПАРНИ СО СТВОЛАМИ» 18+ **01:15** Х/ф «ОПАСНЫЕ ПАССАЖИРЫ ПОЕЗДА-1 2 3» 16+ **03:05** Х/ф «МАМЫ ЧЕМПИОНОВ» 16+ **04:35** 6 кадров 16+

ОТР

06:00 15:05 Большая страна. Территория тайн 12+ **06:55** Сделано с умом 12+ **07:25** Фигура речи 12+ **07:50** Домашние животные 12+ **08:20** За дело! 12+ **09:00 16:50** Календарь 12+ **09:55 14:35** Среда обитания 12+ **10:20** Новости Совета Федерации 12+ **10:30** Дом «Э» 12+ **11:00 13:00 15:00 19:00** Новости **11:05** Специальный проект 12+ **11:15 13:05 01:35** Т/с «ЧУДОТВОРЕЦ» 12+ **16:00 05:05** ОТРажение 12+ **17:45** Д/ф «Книжные аллеи. Адреса и строки» 16+ **18:10 19:05** Международный конкурс русского романса «Романсиада» 12+ **19:55** Очень личное 12+ **20:35** Х/ф «БОЛЬШИЕ НАДЕЖДЫ» 12+ **22:45** Спектакль «Корабль влюбленных» 16+ **00:05** Х/ф «ЦЫГАН» 12+
ТКР 07:00 – 07:30 Новости. Пятница 16+ **07:30 – 08:00** Компас 16+ **18:00 – 18:30** Разные люди 16+ **18:30 – 19:00** Свет и музыка 16+

ЗВЕЗДА

05:00 Х/ф «КОГДА ДЕРЕВЬЯ БЫЛИ БОЛЬШИМИ» 12+ **06:40 08:15** Х/ф «ЦАРЕВИЧ ПРОША» 6+ **08:00 13:00 18:00** Новости дня 16+ **08:40** Морской бой 6+ **09:45** Круиз-контроль 12+ **10:15** Легенды музыки 12+ **10:45** Д/с «Загадки века» 12+ **11:35** Д/с «Война миров» 16+ **12:30** Не факт! 12+ **13:15** СССР. Знак качества 12+ **14:05** Легенды кино 12+ **14:40 18:30** Т/с «МУР ЕСТЬ МУР!» 16+ **18:15** Задело! 16+ **00:00** Х/ф «ХОЗЯИН ТАЙГИ» 12+ **01:30** Х/ф «ПРОПАЖА СВИДЕТЕЛЯ» 6+ **03:00** Х/ф «ПРЕДВАРИТЕЛЬНОЕ РАССЛЕДОВАНИЕ» 6+ **04:30** Х/ф «О НЕМ» 16+

ТЕЛЕ-ЭХО

08:00 «Приключения Аленушки и Еремы» Х/ф 0+ **09:30** «Новые приключения Аленушки» Х/ф 0+ **11:00** «Большая кража» Х/ф 12+ **12:30** «Странник» Х/ф 12+ **14:15** «Больше, чем жизнь» Х/ф 12+ **15:45** «Влюбиться в невесту брата» Х/ф 12+ **18:00** «Джиндабайн» Х/ф 12+ **20:00** «Там, где деньги» Х/ф 16+ **21:25** «Нирвана» Х/ф 16+

ГОРОДСКОЙ

07:00 Неделя Города/Новости 16+ **07:30** Программы Телекомпании «Город» 16+ **07:45** Мультфильмы 0+ **08:00** Неделя Города/Новости 16+ **08:30** Программы Телекомпании «Город» 16+ **08:45** Мультфильмы 0+ **09:30** Д/Ф «Десерт из шампиньонов»12+ **10:00** Х/Ф «Суперкоманда»6+ **11:55** Мультфильмы 0+ **12:00** Неделя Города/Новости 16+ **12:30** Программы Телекомпании «Город» 16+ **12:45** Мультфильмы 0+ **13:00** Т/С «Королева игры»16+ **14:00** Х/Ф «Любовь»16+ **16:20** Т/Ф «Сын»16+ **18:20** Д/Ф «Декабристы в Сибири»12+ **19:05** Т/Ф «Среди олив»16+ **20:00** Неделя Города/Новости 16+ **20:30** Программы Телекомпании «Город» 16+ **20:45** Мультфильмы 0+ **21:00** Концерт «Круг Михаил Концерт памяти – 55»16+ **22:50** Д/Ф «Мое родное»12+ **23:35** Х/Ф «Искусство жить в Одессе»18+ **01:30** Неделя Города/Новости 16+ **02:00** Программы Телекомпании «Город» 16+ **02:20** Т/Ф «Среди олив»16+ **03:05** Неделя Города/Новости 16+ **03:35** Программы Телекомпании «Город» 16+ **03:55** Х/Ф «Интервью с Богом»16+ **05:30** «Ночное вещание» 16+

ТВ • ВОСКРЕСЕНЬЕ 6 февраля

ПЕРВЫЙ

04:45 06:10 Т/с «ГАЛКА И ГАМАЮН» 16+
06:00 09:35 12:00 Новости
06:50 Играй, гармонь любимая! 12+
07:35 Часовой 12+
08:05 Здоровье 16+
09:15 Непутевые заметки 12+
09:50 Олимпийские зимние игры 2022 г. В Пекине. 0+
12:15 Видели видео? 6+
14:35 Д/с «Страна Советов. Забытые вожди» 16+
17:45 Концерт Максима Галкина 12+
19:10 Две звезды. Отцы и дети 12+
21:00 Время
22:00 Т/с «ХРУСТАЛЬНЫЙ» 16+
00:15 Дневник Олимпийских зимних игр 2022 г. в Пекине 0+
01:15 Наедине со всеми 16+
02:00 Модный приговор 6+
02:50 Давай поженимся! 16+

РОССИЯ

04:30 XXIV зимние олимпийские игры в Пекине. Фигурное катание. 12+
07:40 По секрету всему свету 12+
08:00 Местное время
08:35 Когда все дома 12+
09:25 Утренняя почта 12+
10:10 Сто к одному 12+
11:00 Вести
11:30 Петросян-шоу 16+
13:20 Т/с «ДЕВЯТЬ ЖИЗНЕЙ» 16+
17:50 Танцы со Звездами 12+
20:00 Вести недели
22:00 Москва. Кремль. Путин 12+
22:40 Воскресный вечер с Владимиром Соловьевым 12+
01:30 Х/ф «ЧАСТНЫЙ ДЕТЕКТИВ ТАТЬЯНА ИВАНОВА. ДОРОГАЯ МОЯ СЛУЖАНКА» 12+
03:15 Х/ф «ЧАСТНЫЙ ДЕТЕКТИВ ТАТЬЯНА ИВАНОВА. ДОЛЬЧЕ ВИТА ПО-РУССКИ» 12+

НТВ

04:45 Х/ф «БЕГЛЕЦ» 16+
06:35 Центральное телевидение 16+
08:00 10:00 16:00 Сегодня
08:20 У нас выигрывают! 12+
10:20 Первая передача 16+
11:00 Чудо техники 12+
12:00 Дачный ответ 0+
13:00 НашПотребНадзор 16+
14:00 Своя игра 0+
15:00 16:20 Следствиевели... 16+
18:00 Новые русские сенсации 16+
19:00 Итоги недели
20:10 Звезды сошлись 16+
21:40 Основано на реальных событиях 16+
01:25 Т/с «СТРОЙКА» 16+
04:30 Их нравы 0+

КУЛЬТУРА

06:30 Д/с «Энциклопедия загадок» 12+
07:05 Мультфильм 12+
07:45 Х/ф «ВЕСЕЛАЯ ВДОВА» 0+
10:05 Мы - грамотеи! 12+
10:50 Х/ф «МЕТЕЛЬ» 16+
12:05 Больше, чем любовь 12+
12:45 Письма из Провинции 12+
13:15 01:40 Диалоги о животных 12+
14:00 Невский ковчег 12+
14:30 Игра в бисер 12+
15:10 Д/с «Архи-важно» 12+
15:40 Х/ф «СИЛЬНАЯ ЖАРА» 16+
17:10 Пешком. Другое дело 12+
17:40 Линия жизни 12+
18:35 Романтика романса 12+
19:30 Новости культуры 12+
20:10 Х/ф «ИЗ ЖИЗНИ ОТДЫХАЮЩИХ» 12+
21:30 Спектакль «Майерлинг» 12+
23:55 Х/ф «ИСЧЕЗНУВШАЯ БАННИ ЛЕЙК» 12+
02:25 Мультфильм 12+

ТВЦ

06:00 Х/ф «БОЛЬШАЯ СЕМЬЯ» 0+
08:00 Х/ф «НЕИДЕАЛЬНАЯ ЖЕНЩИНА» 12+
10:00 Знак качества 16+
10:55 Страна чудес 6+
11:30 00:25 События
11:50 Х/ф «ВЕРСИЯ ПОЛКОВНИКА ЗОРИНА» 0+
13:40 Москва резиновая 16+
14:30 Московская неделя
15:05 Д/ф «Актерские драмы» 12+
15:50 Хроники московского быта 12+
16:50 Прощание 16+
17:40 Х/ф «ЛИШНИЙ» 12+
21:45 00:45 Х/ф «УЛЫБКА ЛИСА» 12+
01:35 Петровка, 38 16+
01:45 Х/ф «МАВР СДЕЛАЛ СВОЕ ДЕЛО» 12+
04:50 Д/ф «Семейные тайны. Леонид Брежнев» 12+
05:30 Московская неделя 12+

МАТЧ-ТВ

06:00 XXIV Зимние Олимпийские игры. Горнолыжный спорт. Скоростной спуск. Мужчины. Прямая трансляция **08:30 09:50 11:20 13:55 18:30 22:35** Новости **08:35 13:15 15:55 18:35 21:45 00:45** Все на Матч! Прямой эфир **09:55** Смешанные единоборства. UFC. Джек Хермассон против Шона Стрикланда. Трансляция из США 16+ **11:25** XXIV Зимние Олимпийские игры. Конькобежный спорт. Мужчины. 5000 м. Прямая трансляция **14:00** XXIV Зимние Олимпийские игры. Прямая трансляция **16:10** XXIV Зимние Олимпийские игры. Санный спорт. Мужчины. 4-я попытка. Прямая трансляция **17:00 19:10 01:15 03:00** XXIV Зимние Олимпийские игры 0+ **22:40** Футбол. Прямая трансляция **02:55** Новости 0+ **05:10** XXIV Зимние Олимпийские игры. Горнолыжный спорт. Гигантский слалом. Женщины. 1-я попытка. Прямая трансляция

СТС

06:00 Ералаш 0+ **06:05** М/с «Фиксики» 0+ **06:25** Мультфильмы 0+ **06:45** М/с «Три кота» 0+ **07:30** М/с «Царевны» 0+ **07:55** Шоу «Уральских пельменей» 16+ **08:40** Х/ф «ДВОЙНОЙ ФОРСАЖ» 12+ **10:45** Х/ф «ФОРСАЖ-4» 16+ **13:00** Х/ф «ФОРСАЖ-5» 16+ **15:35** Х/ф «ФОРСАЖ-6» 12+ **18:15** Х/ф «ФОРСАЖ-7» 16+ **21:00** Х/ф «ФОРСАЖ-8» 12+ **23:40** Х/ф «ФОРСАЖ» 16+ **01:45** Х/ф «ТРОЙНОЙ ФОРСАЖ. ТОКИЙСКИЙ ДРИФТ» 12+ **03:25** Х/ф «МАМЫ ЧЕМПИОНОВ» 16+ **05:00** 6 кадров 16+

ОТР

06:00 15:05 05:40 Большая страна. Территория тайн 12+ **06:55** Сделано с умом 12+ **07:25 19:55** Вспомнить все 12+ **07:50** Активная среда 12+ **08:20** От прав к возможностям 12+ **08:30** Гамбургский счет 12+ **09:00 16:00** Календарь 12+ **09:40 14:35** Среда обитания 12+ **10:00** М/ф «Оранжевое горлышко», «Царевна-лягушка» 0+ **11:00 13:00 15:00** Новости **11:05 13:05 02:10** Т/с «ЧУДОТВОРЕЦ» 12+ **16:40** Д/ф «Книжные аллеи. Адреса и строки» 16+ **17:10** Х/ф «КТО ЕСТЬ КТО?» 12+ **19:00 01:15** ОТРажение недели 12+ **20:20** АЛМАЗ. Х/ф «СЛАДКАЯ ЖИЗНЬ» 16+ **23:15** Спектакль «Свидание в Москве» 12+
ТКР 07:00 – 07:30 Разные люди 16+ **07:30 – 08:00** Свет и музыка 16+ **18:00 – 18:30** Темная история 16+ **18:30 – 19:00** Проездом 16+

ЗВЕЗДА

06:00 Х/ф «ДВА БОЙЦА» 12+ **07:35** Х/ф «ЭКИПАЖ МАШИНЫ БОЕВОЙ» 12+ **09:00** Новости недели 16+ **09:25** Служу России 12+ **09:55** Военная приемка 12+ **10:45** Скрытые угрозы 16+ **11:30** Д/с «Секретные материалы» 16+ **12:20** Код доступа 16+ **13:10** Специальный репортаж 16+ **13:30 03:20** Т/с «БЕЗ ПРАВА НА ОШИБКУ» 16+ **18:00** Главное с Ольгой Беловой 16+ **19:25** Д/с «Легенды советского сыска» 16+ **22:45** Д/с «Сделано в СССР» 12+ **23:00** Фетисов 12+ **23:45** Х/ф «ЗЕЛЕНЫЙ ФУРГОН» 12+ **02:20** Д/ф «Шарль де Голль. Его Величество Президент» 12+ **03:10** Д/с «Оружие Победы» 12+

ТЕЛЕ-ЭХО

08:00 «Счастливый зуб» Х/ф 0+ **09:35** «Рождественская собака» Х/ф 12+ **11:00** «Любовное послание» Х/ф 12+ **12:30** «Приключения Аленушки и Еремы» Х/ф 0+ **14:00** «Новые приключения Аленушки» Х/ф 0+ **16:00** «Высший балл» Х/ф 12+ **18:00** «Уличные танцы» Х/ф 12+ **19:40** «Последняя афера» Х/ф 16+ **21:40** «Стряховщик» Х/ф 16+

ГОРОДСКОЙ

07:00 Неделя Города/Новости 16+ **07:30** Программы Телекомпании «Город» 16+ **07:45** Мультфильмы 0+ **08:00** Неделя Города/Новости 16+ **08:30** Программы Телекомпании «Город» 16+ **08:45** Мультфильмы 0+ **09:30** Д/Ф «Десерт из шампиньонов»12+ **10:10** Д/Ф «Охотничьи блюда из мяса косули и грибов»12+ **10:40** Х/Ф «Как поссорился Иван Иванович с Иваном Никифоровичем»0+ **11:55** Х/Ф «Царь»16+ **14:15** Концерт «Круг Михаил Концерт памяти – 55»16+ **16:05** Т/Ф «Сын»16+ **18:00** Неделя Города/Новости 16+ **18:30** Программы Телекомпании «Город» 16+ **18:45** Мультфильмы 0+ **19:00** Т/Ф «Среди олив»16+ **19:55** Концерты Михаила Задорного 16+ **21:30** Х/Ф «Римские свидания»16+ **23:10** Х/Ф «Любовь»16+ **01:30** Неделя Города/Новости 16+ **02:00** Программы Телекомпании «Город» 16+ **02:20** Т/Ф «Среди олив»16+ **03:10** Неделя Города/Новости 16+ **03:40** Программы Телекомпании «Город» 16+ **04:00** Д/Ф «Десерт из шампиньонов»12+ **04:35** Д/Ф «Охотничьи блюда из мяса косули и грибов»12+ **05:00** Х/Ф «О, счастливчик!»16+ **06:35** «Ночное вещание» 16+

ОФИЦИАЛЬНО

Постановление главы муниципального образования, председателя Рязанской городской Думы от 26 января 2022 г. № 3

О проведении публичных слушаний по проекту решения о предоставлении разрешения на отклонение от предельных параметров реконструкции объекта капитального строительства

На основании обращения комиссии по землепользованию и застройке в городе Рязани от 14.01.2022 № 05/4-05-6-Исх, руководствуясь Градостроительным кодексом Российской Федерации, Уставом муниципального образования – городской округ город Рязань, Правилами землепользования и застройки в городе Рязани, утвержденными решением Рязанской городской Думы от 11.12.2008 № 897-I, Положением об организации и проведении общественных обсуждений и публичных слушаний в городе Рязани по вопросам градостроительной деятельности, утвержденным решением Рязанской городской Думы от 24.05.2018 № 163-II, Регламентом Рязанской городской Думы, утвержденным решением Рязанской городской Думы от 09.12.2010 № 708-I, распоряжением главы муниципального образования, председателя Рязанской городской Думы от 25.01.2022 № 22-к «О возложении исполнения обязанностей», ПОСТАНОВЛЯЮ:

1. Провести публичные слушания по проекту решения о предоставлении разрешения на отклонение от предельных параметров реконструкции объекта капитального строительства на земельном участке с кадастровым номером 62:29:0030037:51 площадью 1977 кв. м, расположенном по адресу: Рязанская область, г. Рязань, проезд Шабулина, 4 (Московский район), в зоне предприятий IV и V класса (П2), в части установления максимального процента застройки в границах земельного участка – 76%, по обращению АО «ПРИЗ» от 08.12.2021 № 05/4-04-175-Вх.

2. Организатор публичных слушаний – комиссия по землепользованию и застройке в городе Рязани.

3. Организатору публичных слушаний:

– опубликовать оповещение о начале публичных слушаний 28 января 2022 года в соответствии с частью 8 статьи 5.1 Градостроительного кодекса Российской Федерации;

– обеспечить соблюдение требований, установленных распоряжением Губернатора Рязанской области от 17.03.2020 № 70-ргр, направленных на предотвращение распространения новой коронавирусной инфекции COVID-19.

4. Определить:

1) период размещения организатором публичных слушаний проекта, указанного в пункте 1 настоящего постановления, и информационных материалов к нему с 31 января 2022 года по 15 февраля 2022 года;

2) дату проведения собрания участников публичных слушаний – 15 февраля 2022 года;

3) время проведения собрания участников публичных слушаний – 18 часов;

4) место проведения собрания участников публичных слушаний – здание администрации города Рязани (г. Рязань, ул. Введенская, д. 107, каб. 219).

5. Организатору публичных слушаний в срок до 3 марта 2022 года представить информацию о завершении публичных слушаний в комитет по градостроительной деятельности и землепользованию Рязанской городской Думы.

6. Настоящее постановление вступает в силу со дня его подписания и подлежит официальному опубликованию.

7. Опубликовать настоящее постановление в газете «Рязанские ведомости» и разместить на официальном сайте Рязанской городской Думы в сети Интернет.

8. Контроль за исполнением настоящего постановления возложить на комитет по градостроительной деятельности и землепользованию Рязанской городской Думы (Дейнего С.В.).

И.о. главы муниципального образования,
председателя Рязанской городской Думы Л.И. Максимова

Постановление администрации города Рязани от 30 декабря 2021 г. №5800

Об утверждении Порядка рассмотрения вопросов правоприменительной практики в целях профилактики коррупции

В соответствии с пунктом 2.1 статьи 6 Федерального закона от 25.12.2008 № 273-ФЗ «О противодействии коррупции», руководствуясь статьями 39, 41 Устава муниципального образования – городской округ город Рязань, администрация города Рязани ПОСТАНОВЛЯЕТ:

1. Утвердить Порядок рассмотрения вопросов правоприменительной практики в целях профилактики коррупции согласно приложению № 1 к настоящему постановлению.

2. Утвердить состав рабочей группы по рассмотрению вопросов правоприменительной практики в целях профилактики коррупции согласно приложению № 2 к настоящему постановлению.

3. Отделу по связям со средствами массовой информации управления общественных отношений аппарата администрации города Рязани (Щербакова И.И.) опубликовать настоящее постановление в газете «Рязанские ведомости» и разместить на официальном сайте администрации города Рязани в сети Интернет www.admrzn.ru.

4.Настоящее постановление вступает в силу со дня его официального опубликования.

5. Контроль за исполнением настоящего постановления возложить на первого заместителя главы администрации, руководителя аппарата А.Н. Пустовалова.

Глава администрации Е.Б. Сорокина

Приложение № 1 к постановлению администрации города Рязани от 30 декабря 2021 г. №5800

Порядок рассмотрения вопросов правоприменительной практики в целях профилактики коррупции

1. Настоящий Порядок рассмотрения вопросов правоприменительной практики в целях профилактики коррупции (далее – Порядок) разработан во исполнение положений пункта 2.1 статьи 6 Федерального закона от 25.12.2008 № 273-ФЗ «О противодействии коррупции» и устанавливает процедуру рассмотрения вопросов правоприменительной практики по результатам вступивших в законную силу решений судов, арбитражных судов о признании недействительными (недействующими) ненормативных правовых актов, незаконными решений и действий (бездействия) администрации города Рязани (далее – Администрация) и ее должностных лиц (далее – вопросы правоприменительной практики) в целях выработки и принятия мер по предупреждению и устранению причин выявленных нарушений.

Рассмотрение вопросов правоприменительной практики проводится рабочей группой по рассмотрению вопросов правоприменительной практики в целях профилактики коррупции (далее – рабочая группа) ежеквартально.

Рассмотрению на заседании рабочей группы подлежат судебные акты судов общей юрисдикции и арбитражных судов о признании недействительными ненормативных правовых актов, незаконными решений и действий (бездействия) Администрации и ее должностных лиц, вступившие в законную силу в период с первого по последнее число отчетного квартала (далее – исследуемый период). При отсутствии судебных актов, вступивших в законную силу в течение исследуемого периода, рассмотрение вопросов правоприменительной практики в соответствующем квартале не проводится.

2. Рассмотрение вопросов правоприменительной практики включает в себя:

– анализ вступивших в законную силу решений судов, арбитражных судов о признании недействительными (недействующими) ненормативных правовых актов, незаконными решений и действий (бездействия) Администрации и ее должностных лиц (далее – судебные решения);

– выявление причин, послуживших основаниями признания недействительными (недействующими) ненормативных правовых актов, незаконными решений и действий (бездействия) Администрации и ее должностных лиц;

– последующую разработку и реализацию системы мер, направленных на предупреждение и устранение указанных причин;

– контроль результативности принятых мер, последующей правоприменительной практики.

3. Руководитель структурного подразделения Администрации, обеспечивающий участие представителя Администрации в рассмотрении судом дела о признании недействительным ненормативного правового акта, незаконными решений и действий (бездействия) Администрации и ее должностных лиц, в срок не позднее 14 дней со дня вступления судебного решения в законную силу направляет информацию о вынесенном судебном решении с приложением копии указанного судебного решения секретарю рабочей группы.

4. В информации, направляемой в соответствии с пунктом 3 настоящего Порядка, подлежит отражению позиция относительно:

– причин принятия Администрацией и ее должностными лицами ненормативного правового акта, решения и совершения ими действий (бездействия), признанных судом недействительными или незаконными;

– причин, послуживших основаниями признания недействительными (недействующими) ненормативных правовых актов, незаконными решений и действий (бездействия) Администрации и ее должностных лиц.

5. Секретарь рабочей группы ведет учет судебных решений о признании недействительными (недействующими) ненормативных правовых актов, незаконными решений и действий (бездействия) Администрации и ее должностных лиц.

6. Информация, представленная в соответствии с пунктами 3 и 4 настоящего Порядка, обобщается секретарем рабочей группы по итогам истекшего квартала и в срок до 15 числа месяца, следующего за отчетным кварталом, представляется руководителю рабочей группы.

7. Руководитель рабочей группы на основании материалов, полученных в соответствии с пунктом 6 настоящегоПорядка, назначает дату и место проведения заседания рабочей группы, рассматривает необходимость привлечения к деятельности рабочей группы работников структурных подразделений Администрации и иных лиц.

8. Заседание рабочей группы проводится в срок до 25-числа месяца, следующего за отчетным кварталом.Рассмотрение вопроса правоприменительной практики может быть отложено до следующего заседания рабочей группы при необходимости получения рабочей группой дополнительных материалов.

9. Секретарь рабочей группы извещает всех членов рабочей группы и иных работников Администрации, иных лиц, привлеченных к деятельности рабочей группы, о дате, месте и времени проведения заседания рабочей группы.

Секретарь рабочей группы осуществляет регистрацию, учет и контроль прохождения документации по работе рабочей группы, обеспечивает сохранность, формирует в дела с последующей передачей на архивное хранение документации, находящейся в его ведении.

При уходе в отпуск, выезде в командировку, в случае увольнения секретарь рабочей группы обязан передать все находящиеся у него документы члену рабочей группы, определенному руководителем рабочей группы. Передача документов и дел осуществляется по акту приема-передачи документов.

В случае прекращения работы рабочей группы секретарь рабочей группы формирует документы в дела, оформляет для последующей передачи в архив администрации города Рязани, ведение которого осуществляет муниципальное казенное учреждение города Рязани «Центр сопровождения», независимо от сроков их хранения.

10. Заседания рабочей группы считаются правомочными, если на них присутствует более половины ее членов.

11. В ходе рассмотрения вопросов правоприменительной практики по каждому случаю признания недействительным ненормативного правового акта, незаконными решений и действий (бездействия) Администрации и ее должностных лиц определяются:

– причины принятия Администрацией и ее должностными лицами ненормативного правового акта, решения и совершения ими действий (бездействия), признанных судом недействительными или незаконными;

– причины, послужившие основаниями признания недействительным ненормативного правового акта, незаконными решений и действий (бездействия) Администрации и ее должностных лиц;

– при наличии ранее направленных рекомендаций рабочей группы рассматриваются результаты их исполнения.

12. По итогам рассмотрения вопросов правоприменительной практики по каждому случаю признания недействительным ненормативного правового акта, незаконными решений и действий (бездействия) Администрации и ее должностных лиц рабочая группа принимает решение, в котором:

– устанавливается, что в рассматриваемой ситуации содержатся (не содержатся) признаки коррупционных фактов;

– даются рекомендации по разработке и принятию мер в целях предупреждения и устранения причин выявленных нарушений или устанавливается отсутствие необходимости разработки и принятия таких мер.

13. Решения рабочей группы принимаются открытым голосованием простым большинством голосов присутствующих на заседании членов рабочей группы и оформляются протоколом, который подписывается руководителем рабочей группы.

14. В протоколе заседания рабочей группы указываются:

– дата заседания, состав рабочей группы и иные приглашенные лица;

– судебные акты, явившиеся основанием для рассмотрения вопросов правоприменительной практики;

– фамилия, имя, отчество выступавших на заседании лиц и краткое описание изложенных выступлений;

– результаты голосования по каждому случаю признания недействительным ненормативного правового акта, незаконными решений и действий (бездействия) Администрации и ее должностных лиц;

– принятое по каждому случаю признания недействительным ненормативного правового акта, незаконными решений и действий (бездействия) Администрации и ее должностных лиц решение.

15. Протоколы заседаний рабочей группы хранятся у секретаря рабочей группы.

Наименования документов рабочей группы подлежат обязательному внесению в номенклатуру дел первого заместителя главы администрации, руководителя аппарата Пустовалова А.Н.

Выписка из решения рабочей группы с рекомендациями по разработке и принятию мер в целях предупреждения и устранения причин выявленных нарушений направляется секретарем рабочей группы заинтересованным должностным лицам Администрации.

16. В случае установления рабочей группой признаков коррупционных фактов, послуживших основанием для принятия решения о признании недействительным (недействующим) ненормативных правовых актов, незаконными решений и действий (бездействия) Администрации и ее должностных лиц, руководителем рабочей группы на имя главы Администрации направляется служебная записка для последующего рассмотрения вопроса о соблюдении муниципальными служащими требований к служебному поведению и урегулированию конфликта интересов и принятия, предусмотренных законодательством решений.

Приложение № 2 к постановлению администрации города Рязани от 30 декабря 2021 г. № 5800

Рабочая группа по рассмотрению вопросов правоприменительной практики в целях профилактики коррупции

Пустовалов А.Н.	-	первый заместитель главы администрации, руководитель аппарата (руководитель рабочей группы)
Федин О.А.	-	и.о. заместителя главы администрации (заместитель руководителя рабочей группы)
Штевнина Н.Н.	-	заместитель главы администрации
Савин С.А.	-	и.о. заместителя главы администрации
Ясинский Б.В.	-	и.о. заместителя главы администрации
Милешкина М.В.	-	консультант управления кадров и муниципальной службы аппарата администрации (секретарь рабочей группы)
Горшкова В.А.	-	начальник правового управления аппарата администрации
Рогова Ю.С.	-	начальник управления кадров и муниципальной службы аппарата администрации
Савина Т.А.	-	заместитель начальника правового управления аппарата администрации

Сведения о численности муниципальных служащих органа местного самоуправления, работников подведомственных муниципальных учреждений города Рязани и фактических расходах на оплату их труда за 2021 год

Категория работников	Среднесписочная численность работников	Фактические расходы на заработную плату работников за отчетный период, тыс. руб.
Муниципальные служащие органов местного самоуправления города Рязани	649,10	471 444,24
Работники муниципальных учреждений города Рязани	14 231,70	5 445 094,64

Коллектив ЗАО «Рязанский кирпичный завод» выражает искреннее соболезнование родным и близким в связи со скоропостижной смертью бывшего генерального директора ЗАО «Рязанский завод ЖБИ-6»

ГРИДИНА Евгения Николаевича.

Светлая память о нем надолго сохранится в наших сердцах.

ПРИГЛАШАЕМ НА РАБОТУ ВОДИТЕЛЕЙ КАТЕГОРИИ С, Е

Работа в г. Москве вахтовым методом.
Опыт работы от трех лет обязателен.
Приветствуется опыт работы в компаниях, занимающихся вывозом мусора.

3/плата 80 000 – 120 000 рублей.
Тел.8 926 052 01 20.

реклама

Постановление главы муниципального образования, председателя Рязанской городской Думы от 26 января 2022 г. № 4

О проведении публичных слушаний по проекту решения о предоставлении разрешения на условно разрешенный вид использования земельного участка

На основании обращения комиссии по землепользованию и застройке в городе Рязани от 14.01.2022 № 05/4-05-5-Исх, руководствуясь Градостроительным кодексом Российской Федерации, Уставом муниципального образования – городской округ город Рязань, Правилами землепользования и застройки в городе Рязани, утвержденными решением Рязанской городской Думы от 11.12.2008 № 897-I, Положением об организации и проведении общественных обсуждений и публичных слушаний в городе Рязани по вопросам градостроительной деятельности, утвержденным решением Рязанской городской Думы от 24.05.2018 № 163-II, Регламентом Рязанской городской Думы, утвержденным решением Рязанской городской Думы от 09.12.2010 № 708-I, распоряжением главы муниципального образования, председателя Рязанской городской Думы от 25.01.2022 № 22-к «О возложении исполнения обязанностей», ПОСТАНОВЛЯЮ:

1. Провести публичные слушания по проекту решения о предоставлении разрешения на условно разрешенный вид использования земельного участка с кадастровым номером 62:29:0020027:22 площадью 1156 кв. м, расположенного по адресу: обл. Рязанская, г. Рязань, п. Канищево (Московский округ), в зоне многоквартирной жилой застройки зданиями малой и средней этажности (2 – 4 этажа) (Ж2), запрашиваемый вид разрешенного использования – для индивидуального жилищного строительства, по обращению Вергунова А.В.

2. Организатор публичных слушаний – комиссия по землепользованию и застройке в городе Рязани.

3. Организатору публичных слушаний:

– опубликовать оповещение о начале публичных слушаний 28 января 2022 года в соответствии с частью 8 статьи 5.1 Градостроительного кодекса Российской Федерации;

– обеспечить соблюдение требований, установленных распоряжением Губернатора Рязанской области от 17.03.2020 № 70-ргр, направленных на предотвращение распространения новой коронавирусной инфекции COVID-19.

4. Определить:

1) период размещения организатором публичных слушаний проекта, указанного в пункте 1 настоящего постановления, и информационных материалов к нему с 31 января 2022 года по 15 февраля 2022 года;

2) дату проведения собрания участников публичных слушаний – 15 февраля 2022 года;

3) время проведения собрания участников публичных слушаний – 18 часов 20 минут;

4) место проведения собрания участников публичных слушаний – здание администрации города Рязани (г. Рязань, ул. Вознесенская, 51А (2 этаж), каб. 217).

5. Организатору публичных слушаний в срок до 3 марта 2022 года представить информацию о завершении публичных слушаний в комитет по градостроительной деятельности и землепользованию Рязанской городской Думы.

6. Настоящее постановление вступает в силу со дня его подписания.

7. Опубликовать настоящее постановление в газете «Рязанские ведомости» и разместить на официальном сайте Рязанской городской Думы в сети Интернет.

8. Контроль за исполнением настоящего постановления возложить на комитет по градостроительной деятельности и землепользованию Рязанской городской Думы (Дейнего С.В.).

И.о. главы муниципального образования,
председателя Рязанской городской Думы Л.И. Максимова

ОПОВЕЩЕНИЕ О НАЧАЛЕ ПУБЛИЧНЫХ СЛУШАНИЙ

В целях соблюдения права человека на благоприятные условия жизнедеятельности, прав и законных интересов правообладателей земельных участков и объектов капитального строительства, в соответствии с Градостроительным кодексом Российской Федерации (далее – Градостроительный кодекс РФ), постановлением главы муниципального образования, председателя Рязанской городской Думы от 26.01.2022 № 4 «О проведении публичных слушаний по проекту решения о предоставлении разрешения на условно разрешенный вид использования земельного участка», проводятся публичные слушания по проекту решения о предоставлении разрешения на условно разрешенный вид использования земельного участка с кадастровым номером 62:29:0020027:22, площадью 1156 кв. м, расположенного по адресу: обл. Рязанская, г. Рязань, п. Канищево (Московский округ), в зоне многоквартирной жилой застройки зданиями малой и средней этажности (2 – 4 этажа) (Ж2), запрашиваемый вид разрешенного использования – для индивидуального жилищного строительства, по обращению Вергунова А.В.

Информационные материалы к проекту:

1) Схема планировочной организации земельного участка М 1:500;

2) Демонстрационный материал, определяющий участников публичных слушаний в соответствии с частью 3 статьи 5.1 Градостроительного кодекса РФ;

3) Проект постановления о предоставлении разрешения на условно разрешенный вид использования земельного участка с кадастровым номером 62:29:0020027:22.

Организатор публичных слушаний: комиссия по землепользованию и застройке в городе Рязани, находящаяся по адресу: г. Рязань, ул. Введенская, д. 107, каб. № 223 (контактный номер (4912) 29-78-17 (секретарь комиссии по землепользованию и застройке в городе Рязани – Теслова Анастасия Валерьевна).

Срок проведения публичных слушаний: с 28 января 2022 года по 18 февраля 2022 года.

Размещение проекта и информационных материалов к нему на официальном сайте: www.admrzn.ru.

Оповещение о начале публичных слушаний размещается:

1) Информационный стенд по адресу: г. Рязань, ул. Введенская, д. 107 (около входа в здание);

2) Места массового скопления граждан:

а) здание администрации города Рязани по адресу: г. Рязань, ул. Радищева, д. 28 (рядом с кабинетом № 67);

б) административные здания по адресам:

– г. Рязань, ул. Вознесенская, 51А (2 этаж),

– г. Рязань, микрорайон Солотча, ул. Порядок, 18, (1 этаж),

– г. Рязань, ул. Горького, 1 (3 этаж, рядом с каб. № 32),

– г. Рязань, Московское шоссе, 18 (1 этаж, рядом с каб. № 6),

– г. Рязань, ул. Дзержинского, 10 (около каб. № 3);

3) Иные способы распространения оповещения о начале публичных слушаний (в соответствии с п. 2 ч. 8 ст. 5.1 Градостроительного кодекса РФ): газета «Рязанские ведомости» от 28.01.2022.

Экспозиция проекта:

Период проведения экспозиции: с 31 января 2022 года по 15 февраля 2022 года, с 9.00 час. по 18.20 час.

Адрес размещения экспозиции: г. Рязань, ул. Введенская, д. 107 (фойе здания). В целях ознакомления с материалами экспозиции проекта необходимо предварительно позвонить по контактному номеру (4912) 29-78-17.

Консультирование посетителей экспозиции проекта: 8 февраля 2022 года с 10.00 час. по 11.00 час.;

Место проведения: г. Рязань, ул. Введенская, д. 107, каб. 219.

Прием предложений и замечаний: с 31 января 2022 года по 15 февраля 2022 года, с 9.00 час. по 18.20 час.

Предложения и замечания вносятся участниками публичных слушаний:

1) в письменной или устной форме в ходе проведения собрания или собраний участников публичных слушаний;

2) в письменной форме или в форме электронного документа в адрес организатора публичных слушаний;

3) посредством записи в журнале учета посетителей экспозиции проекта, подлежащего рассмотрению на публичных слушаниях.

Предложения и замечания в письменной форме вносятся по адресу: г. Рязань, ул. Введенская, д. 107, каб. № 223.

Предложения и замечания в форме электронного документа направляются на адрес (e-mail) kzz@admrzn.ru.

Участники публичных слушаний в целях идентификации представляют сведения о себе с приложением документов, подтверждающих такие сведения в соответствии с частью 12 статьи 5.1 Градостроительного кодекса РФ:

1. Для граждан, постоянно проживающих на территории, в отношении которой подготовлен проект:

а) Данные о заявителе:

– для физического лица – копия паспорта (разворота с фотографией и прописокй);

– для представителя заявителя – доверенность.

2. Для правообладателей земельных участков/ объектов капитального строительства/ помещений, являющихся частью объектов капитального строительства:

а) Данные о заявителе:

– для физического лица – копия паспорта (разворота с фотографией и прописокй);

– для юридического лица – копия выписки из ЕГРЮЛ, копия документа, подтверждающего полномочия руководителя организации;

– для представителя заявителя – доверенность.

6) Сведения из ЕГРН о земельном участке/ объекте капитального строительства/ помещении, являющемся частью объекта капитального строительства, или иные документы, устанавливающие или удостоверяющие право на земельный участок/ объект капитального строительства/ помещение, являющемся частью объекта капитального строительства.

Дата, время и место проведения собрания участников публичных слушаний: 15 февраля 2022 года в 18.20 по адресу: г. Рязань, ул. Введенская, д. 107, каб. 219.

ОПОВЕЩЕНИЕ О НАЧАЛЕ ПУБЛИЧНЫХ СЛУШАНИЙ

В целях соблюдения права человека на благоприятные условия жизнедеятельности, прав и законных интересов правообладателей земельных участков и объектов капитального строительства, в соответствии с Градостроительным кодексом Российской Федерации (далее – Градостроительный кодекс РФ), постановлением главы муниципального образования, председателя Рязанской городской Думы от 26.01.2022 № 3 «О проведении публичных слушаний по проекту решения о предоставлении разрешения на отклонение от предельных параметров реконструкции объекта капитального строительства», проводятся публичные слушания по проекту решения о предоставлении разрешения на отклонение от предельных параметров реконструкции объекта капитального строительства на земельном участке с кадастровым номером 62:29:0030037:51, площадью 1977 кв. м, расположенном по адресу: Рязанская область, г. Рязань, проезд Шабулина, 4 (Московский район), в зоне предприятий IV и V класса (П2), в части установления максимального процента застройки в границах земельного участка – 76%, по обращению АО «ПРИЗ».

Информационные материалы к проекту:

1) Схема планировочной организации земельного участка М 1:500;

2) Демонстрационный материал, определяющий участников публичных слушаний в соответствии с частью 3 статьи 5.1 Градостроительного кодекса РФ;

3) Проект постановления о предоставлении разрешения на отклонение от предельных параметров реконструкции объекта капитального строительства на земельном участке с кадастровым номером 62:29:0030037:51.

Организатор публичных слушаний: комиссия по землепользованию и застройке в городе Рязани, находящаяся по адресу: г. Рязань, ул. Введенская, д. 107, каб. № 223 (контактный номер (4912) 29-78-17 (секретарь комиссии по землепользованию и застройке в городе Рязани – Теслова Анастасия Валерьевна).

Срок проведения публичных слушаний: с 28 января 2022 года по 18 февраля 2022 года.

Размещение проекта и информационных материалов к нему на официальном сайте: www.admrzn.ru.

Оповещение о начале публичных слушаний размещается:

1) Информационный стенд по адресу: г. Рязань, ул. Введенская, д. 107 (около входа в здание);

2) Места массового скопления граждан:

а) здание администрации города Рязани по адресу: г. Рязань, ул. Радищева, д. 28 (рядом с кабинетом № 67);

б) административные здания по адресам:

– г. Рязань, ул. Вознесенская, 51А (2 этаж),

– г. Рязань, микрорайон Солотча, ул. Порядок, 18, (1 этаж),

– г. Рязань, ул. Горького, 1 (3 этаж, рядом с каб. № 32),

– г. Рязань, Московское шоссе, 18 (1 этаж, рядом с каб. № 6),

– г. Рязань, ул. Дзержинского, 10 (около каб. № 3);

3) Иные способы распространения оповещения о начале публичных слушаний (в соответствии с п. 2 ч. 8 ст. 5.1 Градостроительного кодекса РФ): газета «Рязанские ведомости» от 28.01.2022.

Экспозиция проекта:

Период проведения экспозиции: с 31 января 2022 года по 15 февраля 2022 года, с 9.00 час. по 18.00 час.

Адрес размещения экспозиции: г. Рязань, ул. Введенская, д. 107 (фойе здания). В целях ознакомления с материалами экспозиции проекта необходимо предварительно позвонить по контактному номеру (4912) 29-78-17.

Консультирование посетителей экспозиции проекта: 8 февраля 2022 года с 10.00 час. по 10.30 час.;

Место проведения: г. Рязань, ул. Введенская, д. 107, каб. 219.

Прием предложений и замечаний: с 31 января 2022 года по 15 февраля 2022 года, с 9.00 час. по 18.00 час.

Предложения и замечания вносятся участниками публичных слушаний:

1) в письменной или устной форме в ходе проведения собрания или собраний участников публичных слушаний;

2) в письменной форме или в форме электронного документа в адрес организатора публичных слушаний;

3) посредством записи в журнале учета посетителей экспозиции проекта, подлежащего рассмотрению на публичных слушаниях.

Предложения и замечания в письменной форме вносятся по адресу: г. Рязань, ул. Введенская, д. 107, каб. № 223.

Предложения и замечания в форме электронного документа направляются на адрес (e-mail) kzz@admrzn.ru.

Участники публичных слушаний в целях идентификации представляют сведения о себе с приложением документов, подтверждающих такие сведения в соответствии с частью 12 статьи 5.1 Градостроительного кодекса РФ:

1. Для граждан, постоянно проживающих на территории, в отношении которой подготовлен проект:

а) Данные о заявителе:

– для физического лица – копия паспорта (разворота с фотографией и прописокй);

– для представителя заявителя – доверенность.

2. Для правообладателей земельных участков/ объектов капитального строительства/ помещений, являющихся частью объектов капитального строительства:

а) Данные о заявителе:

– для физического лица – копия паспорта (разворота с фотографией и прописокй);

– для юридического лица – копия выписки из ЕГРЮЛ, копия документа, подтверждающего полномочия руководителя организации;

– для представителя заявителя – доверенность.

6) Сведения из ЕГРН о земельном участке/ объекте капитального строительства/ помещении, являющемся частью объекта капитального строительства, или иные документы, устанавливающие или удостоверяющие право на земельный участок/ объект капитального строительства/ помещение, являющемся частью объекта капитального строительства.

Дата, время и место проведения собрания участников публичных слушаний: 15 февраля 2022 года в 18.00 по адресу: г. Рязань, ул. Введенская, д. 107, каб. 219.

ЗЕМЛЯКИ

Полоса подготовлена при содействии Рязанского землячества в Москве

Есть хорошие идеи!

ПОДВОДИМ ИТОГИ ГОДА НАУКИ И ТЕХНОЛОГИЙ, ВСТРЕЧАЕМ ГОД КУЛЬТУРНОГО НАСЛЕДИЯ

В середине января состоялась наша традиционная встреча с БОРИСОМ ГУСЕВЫМ, председателем правления РОО «Рязанское землячество в Москве».

Лауреат Государственных премий, профессор, президент Международной и Российской инженерных академий, поделился с нами планами и задумками на ближайшее время.

Наш земляк, уроженец поселка Шилово Борис Гусев уже более тридцати лет возглавляет Российскую инженерную академию

МИРУ НУЖЕН НОВЫЙ КАПИЦА!

– Борис Владимирович, завершился 2021 год, который был объявлен в нашей стране Годом науки и технологий. Вы как именитый ученый можете поделиться мнением: какое место наука занимает сегодня в нашей жизни?

Б.Г. – На мой взгляд, в последние годы общество с большим уважением стало относиться к деятельности научных институтов. Ученые стоят на пороге больших открытий, и это ощущается повсеместно. Важно привлекать в эту отрасль инвестиции и талантливую молодежь – это наше будущее. В свою очередь, Российская инженерная академия продолжает работать над перспективными проектами, которые планируется подать на соискание крупнейших мировых научных премий.

К сожалению, пока еще в социуме нет того уровня уважительного восприятия процесса познания, с которым прежде была связана работа ученых. В советские времена молодежь мечтала заниматься научными разработками, этому способствовали кино и телевидение. Вспомним знаменитый фильм с Алексеем Баталовым «9 дней одного года» – о физиках-атомщиках или незабываемые телепередачи «Очевидное – невероятное», которые блестяще вел профессор Сергей Капица. Положительный имидж научной деятельности – важнейшая составляющая успеха. Поэтому мы в академии приняли решение о создании специального отделения, которое будет заниматься популяризацией нашей деятельности.

И, конечно же, мы будем представлять наши новые разработки на рассмотрение рязанским предприятиям. Опыт взаимодействия с ними у нас имеется – в конце прошлого года в Рязани с участием губернатора области состоялась презентация проекта, связанного с развитием малой авиации, что для такой большой страны, как Россия очень актуально. Новыми технологиями будут заниматься в Рязанском филиале Российской инженерной академии на базе «политеха» – филиала Московского Политехнического университета.

ПОДДЕРЖИМ ТРАДИЦИИ

– Каковы ваши планы, касающиеся работы Рязанского землячества?

Б.Г. – Напомню для начала, что 2022 год назван Годом культурного наследия народов России. В связи с этим мы планируем всесторонне поддерживать районные фестивали и мероприятия, отражающие народный колорит и обычаи. В качестве примера могу назвать ежегодный Всероссийский фестиваль народного творчества, посвященный композитору Александру Аверкину, что уже четверть века проходит в Сасове и в селах района. Около десяти лет наши представители принимают активное участие в подготовке этого фестиваля – готовят призы, подбирают исполнителей. По просьбе организаторов мы учредили памятную медаль «Александр Аверкин», которую будем вручать в день его рождения, в начале февраля. А сейчас мы ратуем за то, чтобы на телеканале «Россия» одна из программ «Привет, Андрей» была посвящена его творчеству, берущем истоки в народных песнях и частушках. Кстати, в свое время членский билет Рязанского землячества за номером один был выписан Александру Петровичу Аверкину…

Также, у нас есть идея организовать фестиваль гармонистов «Земляничные поляны» в Сараевском районе. В течение нескольких лет член землячества, лауреат всероссийских конкурсов гармонистов Василий Сидорин проводит в селах Сысои и Паники концерты гармонистов, которые пользуются неизменным успехом у сельчан. Настало время обратить на эти концерты более пристальное внимание, тем более что время подтвердило их ценность. Кроме того, мы надеемся напомнить людям об исторической уникальности этих мест: именно в Сараевском районе находится одна из святынь нашего региона – Николо-Бавыкинский монастырь, который постепенно возрождается – о нем неоднократно писали «Рязанские ведомости».

МУЗЕЮ В ПИТЕРЕ БЫТЬ?

– В прошедшем году Рязанское землячество выступило с идеей открытия в Санкт-Петербурге музея нашего прославленного земляка, поэта Сергея Есенина. В какой стадии пребывает реализация этой идеи в настоящее время?

Б.Г. – По договоренности с есениноведами и журналистами мы планировали поездку в Санкт-Петербург для проведения круглого стола о возможности открытия в городе на Неве музея Есенина или центра поэзии его имени. В свое время именно в Санкт-Петербурге Сергей Александрович получил поддержку своим творческим начинаниям. У нас есть положительные ответы администрации города на наши запросы. Но запланированной встречи пока не произошло из-за санитарно-эпидемиологических ограничений.

В этом году мы надеемся продолжить обсуждение этой идеи на встречах «Есенин-клуба», учрежденного при крупнейшем книжном магазине «Библио-Глобус», равно как и предложений об установке памятных досок в честь рязанского поэта в Москве на здании Центрального дома журналиста, где он не раз выступал, и на платформе «Есенинской» – бывшем остановочном пункте 42-го километра Казанского направления Московской железной дороги.

Добавлю, что на этот год у нас также запланированы творческие вечера и встречи с земляками, чествования известных рязанских писателей и наших юбиляров. В марте исполняется 145 лет со дня рождения писателя А.С. Новикова-Прибоя, в мае – юбилей у сопредседателя землячества, генерал-полковника юстиции Анатолия Муранова, много сделавшего для становления землячества. А в апреле мы с особым удовольствием будем поздравлять с 25-летием нашу любимую газету «Рязанские ведомости»!

P.S. Еще одна важная инициатива Рязанского землячества, как рассказал Борис Гусев, связана с противодействием пандемии коронавирусной инфекции.

В прошлые годы по инициативе руководителя молодежной секции землячества Максима Горохова (почетного донора Москвы и России) в столице неоднократно проводились донорские акции по сдаче крови. Сегодня учеными доказано, что переливание плазмы крови от переболевших COVID-19, может применяться в качестве эффективного метода лечения. В связи с этим, у землячества есть предложения по популяризации этого донорского направления, как особой формы социальной ответственности. С этими предложениями Рязанское землячество планирует обратиться к председателю комитета Государственной Думы по охране здоровья Дмитрию Хубезову.

Беседовал Глеб Винокуров

Презенты в Константинове

В Государственном музее-заповеднике С.А. Есенина в селе Константиново состоялся праздничный концерт песенно-инструментального ансамбля «Радуница». Почетным гостем музея стал в этот день исполнительный директор Рязанского землячества в Москве Юрий Васюнькин.

– Я не был в Константинове больше двух лет, за это время здесь многое изменилось, – отметил Юрий Николаевич. – Я увидел, как воссоздается ландшафт времен юности поэта, появились новые объекты на усадьбе Лидии Кашиной: Каретный двор, оранжерея, баня, амбар. В музее-заповеднике многое делается для сохранения и популяризации наследия великого лирика и для того, чтобы в «стране березового ситца» не иссякал поток туристов.

Юрий Васюнькин вручил директору музея-заповедника Борису Иогансону памятный знак «Почетный член Рязанского землячества в Москве» и орден «За вклад в устойчивое развитие городов», учрежденный Международной Ассамблеей столиц и крупных городов России и СНГ.

Также знаком «Почетный член Рязанского землячества в Москве» был награжден ведущий научный сотрудник музея-заповедника Константин Воронцов.

Георгий Златодарьин

Коллективу песенно-инструментального ансамбля «Радуница»: Юрий Васюнькин вручил памятную медаль «Александр Аверкин» и подарочную керамическую гармонь

От редакции: Распоряжением губернатора области за многолетнюю плодотворную работу по популяризации и сохранению историко-культурного наследия рязанского края Юрию Васюнькину было присвоено звание «Почетный работник печати и средств массовой информации Рязанской области». От себя добавим: на протяжении многих лет в «Рязанских ведомостях» ежемесячно выходит полоса «Земляки», которая рассказывает о работе рязанского землячества в столице, о наших известных земляках. А появилась она по инициативе Ю.Н. Васюнькина. И выходит до сей поры при его самом активном содействии.

Ю.Н. Васюнькин – выпускник журфака МГУ, член Союза журналистов России. За его плечами весомый стаж работы в средствах массовой информации. Наши искренние поздравления, Юрий Николаевич!

Михаил СКРИПНИКОВ
ведущий корреспондент

АЗБУКА потребителя

ВАШИ ПРАВА ЗАЩИЩЕНЫ, ПРОСТО НЕ ВСЕ ОБ ЭТОМ ЗНАЮТ.
НАША РУБРИКА ПОМОЖЕТ ИЗБЕЖАТЬ ОБМАНА, РАЗОБРАТЬСЯ В ЗАКОНАХ И СОХРАНИТЬ ВАШИ ДЕНЬГИ

Не соглашайтесь сразу

КАК НЕ ПОДПИСАТЬСЯ НА РАЗОРЕНИЕ

В одной умной книге есть фраза «пусть милостыня запотеет в руке твоей». А если речь идет о том, чтобы заплатить за услуги, то тут вообще следует не подписывать документы и не отдавать деньги до последнего. Сначала надо тщательно все проверить, и только потом можно вступать в деловые отношения в качестве клиента. Такую заповедь может дать любой порядочный юрист. Да и большинство населения, живя народными пословицами про «семь раз отмерь», тоже не лыком шито, но вот в ответственный момент тысячи рязанцев каждый год попадают впросак, потому что не проявили необходимой бдительности.

КАК НЕПРАВИЛЬНО БРАТЬ КРЕДИТ

Надо внимательно изучать все, что вам дают на подпись, требовать все правила, за которые вы подписываетесь, памятки, всевозможные инструкции, условия, приложения к этим инструкциям, которые могут отменить что-то, изменить редакции первого, второго или двадцать пятого листа договора. А если вы так не делаете, то почти сразу же попадаете в следующую ситуацию, в которой оказалась недавно одна семья.

А история их такова. Житель села решил стать фермером и закупить технику для обработки полей. Пошел он в банк, а там ему и говорят: «Хотите кредит? Тогда вы должны застраховать всех членов вашей семьи. Так-то». Ну, почесал будущий сотрудник системы обеспечения продовольственной безопасности страны свой затылок, а делать нечего (первая ошибка), так и согласился. И положили перед ним бумагу, по которой он обязуется застраховать себя, жену, сына и дочь в организации, которую назначил банк. А его представитель и говорит: «Денег на оплату страхования с вас не возьмем. Их банк внесет сам, это у нас сервис такой для клиентов. Только средства эти будут внесены в основную сумму кредита». Мечтающий стать фермером рязанец ответил «угу», даже не расслышав сути фразы, да и непонятно, что там сказано-то было по существу (вторая ошибка). А сотрудник банка продолжает свое выступление: «Мы работаем с негосударственным пенсионным фондом. И если вы с супругой не заключите с ним договор, то кредит вы не получите. А переведете, так будет вам кредит на сеялки и веялки». И снова согласился простой сельчанин, тем более пообещали ему, что банк сам заплатит в этот фонд (тут и третья ошибка его накрыла). Ну и в довершение всего, что у мужа, что у жены зрение было –12 и очки с соответствующими диоптриями. Когда они документы подписывали, толком рассмотреть даже ничего не смогли.

Пришло время, спохватились заемщики. Начали выяснять, на что же они подписались. И тут выяснилось, что при кредите в 200 тыс. рублей, отдать им через три года надо будет 800 тыс. И в кредит они взяли не только сельхозоборудование, но и страховку, и пенсионные отчисления. Пошли снова в банк и говорят: «Хотим расторгнуть договор, не понравился он нам». А им на это отвечают: «Нет». А потому, что все было оформлено, как положено, и назад дороги не видно. Спастись от напасти селянам не удалось, только облегчить ежемесячные выплаты. А для этого юристы помогли им найти другой банк, где можно было перекредитоваться на больший срок да под меньший процент. Вот такая поучительная история.

– Если банк вам предлагает свои условия, то и вы банку тоже предлагайте свои. Договор гражданский и двусторонний, а потому каждый пункт его может и должен быть обсужден к выгоде для вас как клиента. А если навстречу вам не идут, просто сразу же идите искать другие кредитные организации, поскольку конкуренция на рынке таких услуг очень высока, – поясняет председатель Рязанской единой ассоциации защиты прав потребителей «Человек» Олег Попов. – В областном центре вариантов полно. А если соглашаться на первое попавшееся предложение и все подписывать, то велика вероятность загреметь в кабальные условия.

ИСТОРИЯ ИЗ МИРА ОБМАНА

Честный работяга-дальнобойщик решил купить своей жене легковушку. Деньги в семье были, а потому взяли неплохую иномарку в кредит. И вот платят супруги и платят, платят и платят, и наконец возникла мысль проверить, а не закончились ли выплаты, и не переплатили ли они в итоге. Почаще бы так спохватывались все заемщики. Было бы много пользы и для них, и для всей кредитной системы страны. Пошел дальнобойщик в банк проверять статус счета. Там ему сказали, что платить ему еще долго, примерно как отсюда до Магадана. Но тут случился переломный момент, потому что не поверила банку семья дальнобойщика и решила найти альтернативное мнение компетентных людей в этом вопросе. Финансовый и страховой эксперт РЕАП «Человек» проверил все документы, договор, график платежей, квитанции, и тут всплыло возмутительное. Оказывается общая сумма ПЕРЕплаты банку составила 244 000 рублей. Это, на языке закона, называется незаконным обогащением, а заодно и введением клиента в заблуждение. Обманутый клиент написал заявление с требованием банку добровольно вернуть ему всю сумму переплаты. Банк ответил, что, по его мнению, это требование незаконное, потому что платить клиенту ее долго. Видимо до конца Кайнозойской эры. Вот так ведут себя,конечно, не все банки, когда фактически обворовывают клиента на четверть миллиона.

Есть и порядочные кредитные организации, которые думают о безопасности своей лицензии.

Был суд по месту жительства пострадавшего заемщика в одном из райцентров области. Решение было вынесено в пределах срока рассмотрения дела, то есть трех месяцев. С банка взыскали сумму незаконного обогащения, а заодно компенсацию морального вреда и штраф за отказ от решения вопроса в досудебном порядке, который составляет 50% от всех ранее начисленных судом сумм. Это положение пункта 6 статьи 13 Закона о защите прав потребителей «за нарушение добровольного порядка удовлетворения требования потребителя». Штраф выписывается в пользу истца. Но кредитная организация на этом не успокоилась и попыталась обжаловать решение в областном суде, разумеется, безуспешно. Но это отложило возвращение денег клиенту на небольшое время. В практике юристов есть примеры, когда переплаченные суммы рязанским клиентам возвращали крупные московские банки. Так что надо быть настырнее и смелее. Никогда не следует стесняться своих прав и возможностей.

Пользоваться надо всем арсеналом законодательства. От этого зависит чистота на улицах, честность магазинов и банков, безопасность интернета. Чем больше исков и выигранных дел, тем более пугливыми станут потенциальные мошенники. Они десять раз подумают, прежде чем решиться провернуть сомнительную схему. И государство не сможет уследить за всеми нечистыми на руку участниками рынка. Нужно, чтобы само общество жестко контролировало случаи обмана и не оставляло их без последствий. Только тогда случится переломный момент, и среда обитания станет гораздо более цивилизованной.

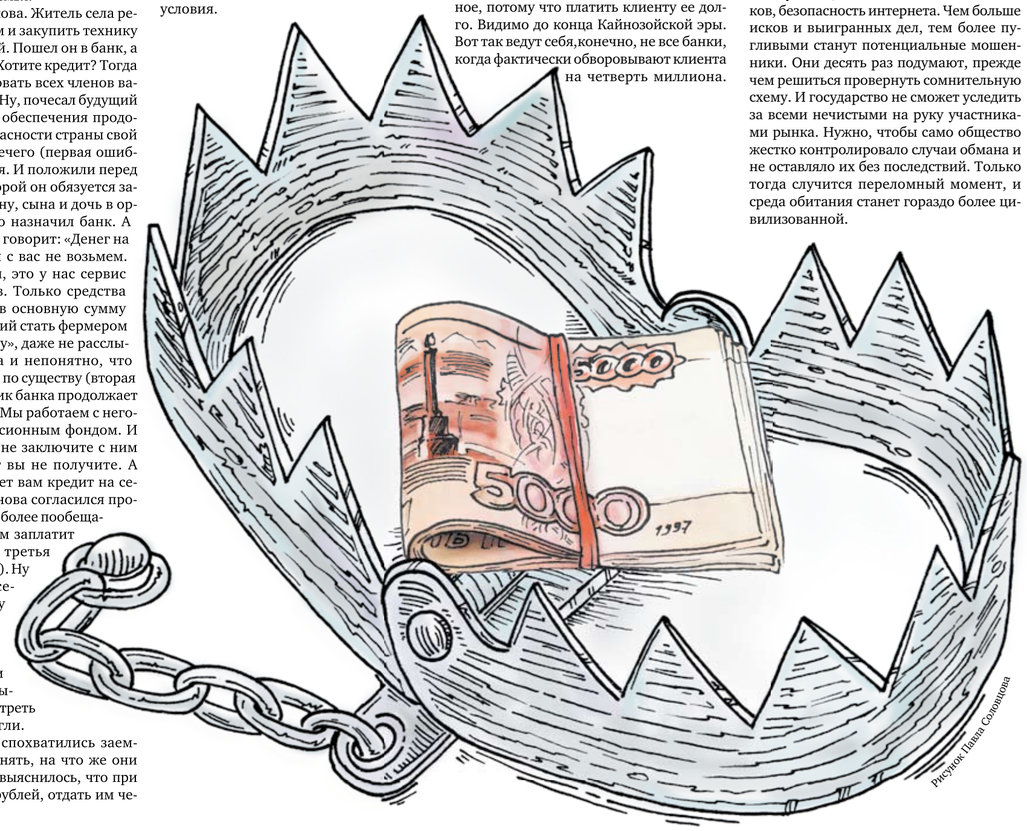

Рисунок Павла Соловьева

АВТОКЛУБ

ВЕДУЩИЙ РУБРИКИ
Александр ДЖАФАРОВ
СПЕЦИАЛЬНЫЙ КОРРЕСПОНДЕНТ

Янгтаймер на каждый день

МОЖЕТ ЛИ КОЛЛЕКЦИОННЫЙ АВТОМОБИЛЬ ЕЖЕДНЕВНО СЛУЖИТЬ СВОЕМУ ХОЗЯИНУ?

Глядя на этот прекрасный Mercedes-Benz W124 сложно даже представить, что он ежедневно служит верой и правдой своему хозяину. Выпущенный в 1990 году, семь лет назад этот «волчок» попал к рязанцу Евгению. Новый владелец тогда не предполагал, чем закончится покупка. Теперь же от этого немецкого янгтаймера нельзя отвести взгляд как в городе, так и на автомобильных фестах. Настолько он западает в душу.

ДОЛГИЙ ПУТЬ

Сам автомобиль был подобран быстро – надежный «немец», достаточно простой в эксплуатации за небольшие деньги. Даже сейчас эти автомобили можно найти на сайте автообъявлений на любой вкус и кошелек. Цены на них – от 100 тыс. рублей и до бесконечности. Примерная цена героя нашей статьи сейчас 1-1,2 млн рублей, но к такой стоимости он проделал долгий путь стараниями своего нынешнего владельца.

В руки к своему нынешнему хозяину он попал только с третьего раза. Началось все с неработающих банкоматов в другом городе и ссоры семейной пары, которая продавала автомобиль, а закончилось в рязанском ГИБДД, где потребовали провести криминалистическую экспертизу, так как было непонятно, как автомобиль попал в Россию. Однако, по словам Евгения, в криминальном прошлом у автомобиля оказалась только нож-бабочка, которую он потом нашел под сиденьем. Видимо ее обронил туда и поленился доставать прошлый владелец. Таможенные документы впоследствии нашлись, и машина получила законный рязанский учет, переехав к нам из Подмосковья. Так рязанец Евгений стал обладателем автомобиля, который сегодня может украсить коллекцию любого фестиваля.

Mercedes-Benz W124 является «младшим братом» культовой для 1990-х годов России машины – знаменитого «кабана» W140. Строгие формы, суровый поджарый вид и мощный двигатель под капотом дали ему название «волчок». Но это ласковое название используют в основном только ценители модели. Все остальные знают, что изначально оно пошло от поговорки «волк в овечьей шкуре», которая стала присказкой к новому автомобилю, впервые выпущенному МВ в 1984 году. Спустя 6 лет к его созданию приложили руку спецы из Porsche, в то время закончившие производство 959 и 928 моделей и находящиеся творческом в поиске – куда двигаться дальше.

В итоге в «топовой» версии под капотом Mercedes 500E разместили двигатель M119 – V-образную «восьмерку» мощностью 322 л.с. Это позволяло «волчку» даже с четырехступенчатым автоматом разгоняться до сотни за 6,1 сек. и достигать максимальной скорости в 260 км/ч. Задача обогнать конкурентов из BMW была выполнена – M5 хоть и чуть-чуть, но был медленнее: 6,3 сек. до сотни и максималка в 250 км/ч. При этом «топовую» версию от гражданской отличали сущие мелочи, практически не заметные на первый взгляд и поэтому всегда был шанс попасть «волку» в пасть.

ЯНГТАЙМЕР
Термином «янгтаймер» обозначается автомобиль старше 25 лет, который отождествляется с какой-либо эпохой или определенным промежутком времени. В итоге, в обиходе янгтаймерами зачастую называют в основном символичные машины 70–90-х годов прошлого века, содержащиеся в достойном состоянии.

ЕЗДИТЬ, ЧТОБЫ ЖИТЬ

Наш «рязанский волчок», конечно, не такой хищный, но двигатель объемом 3,2 литра тоже может составить конкуренцию многим современным автомобилям. Только, по мнению владельца, главное в нем не это. «Над внешним видом и состоянием автомобиля я стал работать практически сразу. Было восстановлено покрытие кузова, доведен до ума салон автомобиля. Этой зимой занялся подвеской – хочу привести ее в идеальное состояние. Когда я его покупал, не думал, что он настольно западет мне в душу. Есть в нем что-то особенное. Какая-то неповторимая черта», – делится чувствами Евгений. В планах, конечно, есть и доработка мотора – установка компрессора. Но пока хозяин с этим не спешит, мощности нынешнего мотора хватает за глаза.

По словам автовладельца, на машине он не экономит. Только оригинальные запчасти и качественная работа. При этом многое он делает сам, что непременно сказывается на отношении к автомобилю. «Я не понимаю подход автовладельцев, которые готовы прикрутить оторванный бампер на саморезы или поставить в мотор дешевые запчасти. Если ты не можешь качественно обслужить машину – зачем ее покупать?» – задается он вопросом. Евгений отмечает, что даже несмотря на то что автомобиль был выпущен 30 лет назад, все оригинальные запчасти до сих пор есть в наличии, и если задаться целью, то можно обслужить автомобиль на достойном уровне.

«Я считаю, что нет смысла держать автомобиль в гараже. Странный подход – купить автомобиль и ездить на нем один раз в год. Мне кажется, что если ты ездишь на автомобиле, то он таким образом живет», – говорит Евгений. Все время владения автомобилем он колесит по дорогам Рязани. Только в этом году сугробы и работы по восстановлению подвески заставили сделать вынужденный перерыв. «Сами знаете, как у нас с очисткой городских улиц от снега в этом году», – с нескрываемым раздражением говорит он. Его можно понять – кому хочется разрушать с такой любовью созданную красоту? Но, тем не менее, автомобиль «живет» и часто выбирается на рязанские улицы – пронзить поток скучных современных автомобилей, в который раз доказывая, что коллекционный янгтаймер может ежедневно служить своему хозяину.

Александр Джафаров

НОВОСТИ АВТОКЛУБА

Рязань вошла в ТОП-10 самых опасных дорог в России в 2021 году

Рейтинг опубликовали эксперты страховой компании «Согласие» по итогам статистики «тоталей» в регионах России. Показатель был выбран по принципу: во время ДТП, по результатам которого автомобиль не подлежит восстановлению (прим. «тотал» – англ. total – полностью. В страховой практике – полностью уничтоженный объект имущества), погибает большинство владельцев и пассажиров транспортного средства.

Самыми опасными в рейтинге стали брянские и иркутские дороги. Согласно данным по автокаско за 2021 год, самая высокая частота «тоталей» – в Брянске (1,72%). С небольшим отставанием за ним следует Иркутск (1,57%). На третьем и четвертом местах – Вологда и Калуга (0,99% и 0,96% соответственно). Ниже частота «тоталей» в Самаре – 0,9%. В середине рэнкинга – Иваново (0,88%). На 7 и 8 местах – Рязань и Ставрополь (0,81% и 0,75% соответственно). Замыкают топ-10 Пермь (0,66%) и Кемерово (0,65%). В топ-10 не вошли Москва (частота «тоталей» – 0,62%) и Санкт-Петербург (0,53%), указали в то же время они.

«Как правило, на частоту «тоталей» влияет качество дорог, освещенность, размер региона и число крупных городов, между которыми водители часто ездят по трассам. В тех регионах, где качество дорог достаточно высокое, есть скоростные магистрали, возрастает риск превышения скорости, которое часто приводит к серьезным ДТП», – сообщили эксперты.

Общество с ограниченной ответственностью «Страховая компания «Согласие» основано в 1993 году, имеет лицензии на все основные виды страхования и перестрахования. Региональная сеть страховой компании «Согласие» включает порядка 400 структурных подразделений во всех федеральных округах России.

Вячеслав АСТАФЬЕВ

редактор спортивного выпуска

Центр спортивной подготовки Рязанской области

СПОРТ ДЛЯ ЖИЗНИ

Министерство физической культуры и спорта Рязанской области

ПРОЕКТ ЦСП

Знатоки олимпийского, паралимпийского движения

Центр спортивной подготовки приглашает всех любителей спорта принять участие в викторине, посвященной XXIV зимним Олимпийским играм и XIII Паралимпийским зимним играм в Пекине в 2022 году

4 февраля в Пекине стартуют XXIV зимние Олимпийские игры, на которых честь нашей страны будут защищать более 200 российских спортсменов.

Когда представители отечественной сборной начали принимать участие в зимних Олимпиадах? Насколько успешно они выступали? Кто из рязанцев удостоен «зимних» медалей Олимпийских игр? Что вы знаете об олимпийских медалистах Илье Черноусове, Кларе Гусевой, Марии Гусаковой, Викторе Косичкине? Давайте узнаем обо всем этом вместе!

В викторине 3 тура, 30 вопросов, награды от минспорта Рязанской области и Центра спортивной подготовки. Положение о проведении викторины читайте на официальном сайте ЦСП.

II ТУР

1. В каком году дебютировали зимние виды спорта на Олимпиаде?
2. В каком году впервые в истории Олимпиад была разработана отдельная медаль для каждого вида спорта? Как звали графика и дизайнера, которому принадлежал проект наград?
3. Какими по счету стали зимние игры 1968 г., в которых приняла участие хоккейная сборная СССР?
4. Главное событие Игр 1984 г. для советского спорта?
5. В программу каких зимних Игр впервые была включена женская лыжная гонка на 20 км? Кто стал победителем в данном виде спорта?
6. Какой вид спорта претерпел основные изменения в олимпийской программе в 1994 году?
7. Четвертая американская столица зимней Олимпиады?
8. Перечислите рязанских спортсменов, которые становились чемпионами зимних Олимпийских игр.
9. В каких видах спорта рязанские спортсмены становились победителями и призерами зимних Игр?
10. На чем основан дизайн медалей Пекин-2022? Какое название они получили и что оно означает?

Ответы на задания викторины присылайте на почту: **viktorina62sport@mail.ru.**

Покорители белых трасс

НА БИАТЛОННОМ КОМПЛЕКСЕ «АЛМАЗ» ПРОВЕЛИ IV ЛЫЖНЫЙ МАРАФОН «ЭКОПАРК – SKI – 2022» НА ПРИЗЫ СЕРГЕЯ КОЛЕСНИКОВА

Соревнования прошли на дистанциях 10 и 50 километров с масс-старта свободным стилем. На старт «десятки» вышли 62 участника, в марафоне стартовали 180 лыжников из Московской, Рязанской, Нижегородской, Свердловской, Воронежской, Тульской и других областей. Всего порядка 20 регионов.

– Марафонская дистанция состоит из четырех кругов по 12,5 километров, – говорит главный судья соревнований Виталий Адров. – Трасса умеренной сложности подготовлена специальной машиной, ширина более 10 метров.

На дистанцию 10 километров одновременно отправились 40 мужчин и 22 женщины. «Десятка» – дистанция для лыжников короткая, тактическая борьба на ней сведена до минимума. Важно со стартовой поляны уйти как можно быстрее, чтобы занять выгодное положение на лыжне. Потом обогнать соперника психологически уже будет тяжелее.

– В этот раз на спусках лыжи не катили, с середины приходилось палками расталкиваться, – рассказывает Виктор Прасковин. – Сегодня снег свежевыпавший. Когда трасса подмерзает и становится более твердой, лыжи катят лучше. Трассу я бы равнинной не назвал. На дистанции восемь подъемов, в которые просто так не закатишь, надо упираться.

Виктор Прасковин на «десятке» был десятым. Уже несколько десятилетий он работает учителем физкультуры в школе № 43 города Рязани. Для физрука важно постоянно быть в форме, поэтому Виктор старается по максимуму участвовать в соревнованиях. Он пробежал почти полсотни легкоатлетических марафонов. На лыжах любит бегать дистанции покороче.

Победителями среди мужчин на 10-километровой дистанции стали Василий Сидоров из Гусь-Хрустального Владимирской области, Александр Никушин из Шилова Рязанской области и Дмитрий Полосков из Московской области. Первая тройка женщин на «десятке» – Алла Родимова из Нижегородской области, Татьяна Юровская и Анастасия Глазкова из Рязанской области.

Победитель и призеры лыжной гонки на 10 километров Василий Сидоров, Александр Никушин и Дмитрий Полосков

На 50-километровой дистанции у мужчин пятерка лидеров оторвалась от общей группы сразу после старта. Ее возглавил мастер спорта России Сергей Андреев. Следом шли Андрей Алипкин, Никита Хабаров, Дмитрий Скрыпников, Леонид Кульбакин. Лыжникам предстояло пробежать четыре круга по 12,5 километров. После половины дистанции в лидерах остались Андреев, Алипкин и Хабаров.

Когда тройка лидеров ушла на последний круг, организаторы стали готовить фотофиниш – на несколько сантиметров утопили в снег темную планку. Определять победителей с помощью фотофиниша не пришлось. На последних метрах дистанции Андрей Алипкин вырвал победу у Сергея Андреева. Они оба из Рязани. На третьем месте Никита Хабаров из Ярославской области.

– Выматывающая равнинная часть, поэтому самочувствие не очень, – поделился сразу после финиша впечатлениями победитель Андрей Алипкин. – На победу я рассчитывал. По дистанции хотел убежать, но был ветер, тяжело, поэтому решил оставить силы на финишный рывок. В конце выдал, что было сил, и победил. Я в юниорах неплохо бегал, но потом у меня был пятилетний перерыв. Вот вернулся и пока все благополучно получается. Недавно был в Архангельске. Там в пасьюте (гонка преследования) вошел в тройку лидеров. Теперь ближайшую гонку мне предстоит пробежать на чемпионате ЦФО в Красногорске.

У женщин первое место в марафоне заняла Лали Кварацхелия из Свердловской области. На втором месте – Мария Жилина из Московской области и на третьем месте – Ирина Савельева из Ивановской области.

С более подробными результатами лыжного марафона можно будет ознакомиться в официальной группе «Биатлонный комплекс «Алмаз» в социальной сети «ВКонтакте». Ее посмотрели более трех тысяч человек.

Победитель марафона Андрей Алипкин

В отличие от других лыжных соревнований, на этих присутствовали зрители. Организаторы транслировали ход гонки на большом экране, установленном на лыжном стадионе. Когда трасса с открытой территории уходила в лес, изображение на экран передавал квадрокоптер. Сразу после финиша бригада визуалов брала интервью у победителей и призеров, что также транслировалось на экране. Трансляция велась и в социальной сети «ВКонтакте». Ее посмотрели более трех тысяч человек.

ЛЕГКАЯ АТЛЕТИКА

Зима – бегу не помеха

Мастер спорта России Александр Именин активно готовится к летнему спортивному сезону

Семья Именины на прогулке

Семья Именины всегда в движении. Вместе гуляют, бегают, катаются на лыжах. Александр Именин – младший, глядя на папу, тоже хочет быть чемпионом, но пока тренируется, бегая по дому.

Александр Именин – старший зимой объем тренировок старается не снижать. Обильные снегопады свои коррективы, конечно, внесли. Бегать по дорогам стало сложно, а в манеже выполнять большие объемы травмоопасно. В неделю получается пробежать не больше 120 километров. В феврале есть возможность поехать на двухмесячный сбор в Кисловодск, чтобы подготовиться к апрельскому чемпионату России. Там Александр планирует пробежать марафон порядка 2 часов 16 минут и войти в пятерку сильнейших в стране, закрепив таким образом свое место в сборной России.

Так же в планах Александра получение нейтрального статуса спортсмена, чтобы выступать на международных соревнованиях. В наступившем году Александр Именин планирует выступать на полумарафонских и марафонских дистанциях. Специализироваться на более коротких смысла уже нет, в затылок дышат более молодые соперники.

Супруга Александра Мария работает в спортобществе «Динамо». Занимается организацией и проведением соревнований. В феврале пройдут состязания среди динамовцев по лыжам. В Сынтуле проведут трейл «Динамо» бежит». Также в «Динамо» пройдут детские турниры по шахматам и легкой атлетике.

– С приходом на должность заместителя председателя регионального отделения общества «Динамо» мастера спорта России международного класса Андрея Викторовича Волкова спортивная жизнь заметно оживилась, – говорит Мария Именина. – Андрей радеет за развитие спорта и детского спорта, прикладывает для этого большие усилия, и я ему во всем помогаю. Наступивший год обещает быть урожайным на медали.

ПРОЕКТЫ

Парковый забег

ТЕПЕРЬ КАЖДОЕ СУББОТНЕЕ УТРО НА СТАРТ 5-КИЛОМЕТРОВОЙ ДИСТАНЦИИ В ЦПКИО ВЫХОДИТ И СЕМЬЯ БЕЗРУКОВЫХ

Елена Безрукова – тренер по легкой атлетике СШОР «Олимпиец»: «Я должна быть примером для всех своих воспитанников».

– Завтра я снова приду на парковый забег по зову своей души, чтобы пробежать в хорошей компании единомышленников заветные 5000 метров. Я очень рада, что мой супруг Игорь и дочка Анастасия поддерживают и разделяют мои спортивные увлечения. У нас очень спортивная и дружная семья. Мы всегда все вместе катаемся на лыжах, коньках, ходим в походы и всегда стараемся проводить время активно. Завтра будет мой 4-й парковый забег и, если честно, то мы с нетерпением ждем субботнего утра, чтобы вновь прийти в парк, где среди десятков единомышленников царит атмосфера добра и хорошего настроения. Мы с мужем не ставим перед собой задачу участия в соревнованиях, а приходим для того, чтобы поддержать и укрепить свое здоровье.

Бег – это популярная и удобная форма физической активности, которая существенно влияет на долголетие человека. Беговая нагрузка укрепляет сердце и сосуды человека. Подобные нагрузки снижают артериальное давление, помогают снизить уровень плохого холестерина, снижают риск сердечно-сосудистых заболеваний.

Мы с мужем своим собственным примером воспитываем дочку, а я, как тренер, должна быть примером для всех своих воспитанников.

На парковый забег приходит мой воспитанник из королевства Марокко Убухуш Нуреддин. Он профессионально занимался легкой атлетикой в Марокко, специализировался в кроссе. Его результат на 10000 метров – 33 минуты 11 секунд. Он регулярно становился чемпионом и призером на многих соревнованиях в Марокко. Нуреддин – умный парень, знает четыре языка. Два месяца назад он приехал в Рязань, чтобы выучить русский язык и получить высшее образование у нас в Рязани. Сейчас Нуреддин обучается в Рязанском государственном радиотехническом университете им. В.Ф. Уткина». У Нуреддина хорошие физические данные, работоспособность, он мечтает стать олимпийским чемпионом. Так как Нуреддин – гражданин другой страны, у него есть сложность на настоящий момент в том, что из-за временного приостановления

Семья Безруковых и Убухуш Нуреддин выходят на пробежку

членства ВФЛА в World Athletics иностранным спортсменам, аффилированным с национальными федерациями других стран (аффилиация в нашем случае – опыт выступления на соревнованиях, организованных соответствующей федерацией) нельзя выступать на соревнованиях в России, при этом тренироваться можно. Поэтому парковый забег для него – это прекрасная возможность улучшать свою спортивную форму и регулярно соревноваться с другими атлетами в данном формате забега.

Вместе мы – сила

УЧАСТНИКИ КОНКУРСА ПОДТЯГИВАНИЙ ПОЛУЧИЛИ НАГРАДЫ

В Рязани в онлайн-режиме прошли соревнования «Кубок Деда Мороза». Организаторами выступили управление по физической культуре и массовому спорту администрации Рязани и федерация воздушно-силовой атлетики Рязанской области.

– Я уверен, что в скором времени все ограничения будут сняты и мы с вами сможем увидеться на спортивных площадках нашего города, – говорит начальник управление по физической культуре и массовому спорту Кирилл Сосунов. – Хочу поблагодарить всех за участие и развитие физкультуры и спорта в нашем городе.

В турнире приняли участие более 100 участников из Рязани и Рязанской области, а также Москвы, Санкт-Петербурга, Омска, Туапсе и других российских городов.

Абсолютным победителем турнира среди мужчин стал Александр Аббакумов (номинация 25-29 лет). Он подтянулся 32 раза. Среди девушек лучшей была Виктория Амелькина (номинация 6-8 лет). У нее 26 подтягиваний. В номинации «Самая спортивная семья» победило семейство Антоненко, во главе с папой Александром, двумя сыновьями и дочкой. Приз зрительских симпатий получил самый юный участник соревнований Андрюша Варламов. В 10 месяцев он уверенно висел на перекладине, а мама помогала ему подтягиваться.

– Андрюше нравится заниматься, он почти каждый день проводит со мной в зале. Сейчас он уже ходит на плавание для грудничков, а потом мы планируем отдать его на гимнастику для общего развития. После папа хочет отдать его в хоккей, так как папа – хоккеист, – прокомментировала мама мальчика.

В соревнованиях принял участие и стал победителем в возрастной категории 50-59 лет среди мужчин директор Рязанского института Московского политехнического университета, депутат Рязанской областной Думы Игорь Мурог.

– Мой жизненный принцип – от значка ГТО к олимпийской медали, – говорит Игорь Александрович. – Нам в Рязани нужен олимпийский чемпион. Хочу отдельно поблагодарить организатора соревнований Дмитрия Анохина за то, что он делает для Рязани, рязанского спорта

Организаторы, победители и призеры «Кубка Деда Мороза»

и ребят, которые участвовали в турнире. Слава спорту.

Победители были награждены кубками, медалями, грамотами и баночкой чудесного меда.

– Когда видишь таких юных ребят, заинтересованных в этой спортивной подготовке, – это неописуемая радость, восторг и эмоции. Большая благодарность администрации города Рязани, которая организовала турнир, Дмитрию Анохину и всем участникам, – говорит председатель Рязанской городской Думы Юлия Рокотянская.

Огромную благодарность организаторы выразили волонтерам, которые помогали в организации мероприятия, в подсчете голосов и многом другом.

– Наша федерация занимается пропагандой здорового образа жизни и в целом развитием массового спорта, – говорит Дмитрий Анохин. – Эти соревнования еще раз подтвердили – что если мы хотим, то мы можем. Хочу поблагодарить каждого, ведь впереди у нас большие планы по развитию спорта в Рязанской области. Будем развивать эту важную отрасль, потому что, как говорится, в здоровом теле – здоровый дух! Вместе мы – сила!

Ксения Сенина

ВЕДОМОСТЁНОК

Дорогие ребята!
В этом году выдалась удивительная снежная зима. Ну как тут не кататься с горки, не играть в снежки, не лепить снеговиков.
А вот Верочка Чистякова не только слепила снеговика, но и нарисовала. Посмотрите, какой он красивый!
А какого замечательного яркого снегиря прислал Ведомостенку Артем Ловцов!

С САНКИ

Ксюшин городок расположился на окраине леса рядом с большой электростанцией. Живут в нем добрые и трудолюбивые люди. Ксюшины родители, как и многие жители городка, работают на электростанции. Еще в семье девочки есть старенькая бабушка. Ксюша ходит в школу, в третий класс. Когда мама с папой на работе, бабушка встречает внучку из школы и кормит вкусным обедом. Ксюша очень любит свой дом, родителей и бабушку.

Сейчас зима. Не так давно выпало много снега. Весь городок стал очень красивым! Девочка улыбается. Ей так приятно идти из школы по ослепительно белым дорожкам, ощущая под ногами легкое поскрипывание свежего снега, и вдыхать чистый холодноватый воздух.

Завтра выходной – суббота. Ксюша решила сегодня вечером сделать все уроки, чтобы завтра покататься на санках с Лысой горы. Это очень красивая горка. Она расположена совсем недалеко от Ксюшиного дома, в лесу.

У порога девочку встретила бабушка:

– Как твои дела в школе? – спросила она.

– Все отлично, бабушка! Сейчас я пообедаю и буду делать уроки, а завтра пойду кататься на санках на Лысую гору.

– Очень хорошо! А с кем ты хочешь завтра пойти на горку?

– С Ваней и Славиком!

Бабушка знает друзей внучки, ведь они живут рядом с ними, в соседнем доме.

– Ну, тогда бери старые санки, они очень хорошо скользят по снегу, на них с горы каталась твоя мама, когда была такой же девочкой, как ты сейчас, – улыбнулась бабушка. – К тому же, эти санки очень крепкие, потому что сделаны из настоящего дерева.

Но девочка тут же возразила:

– Зачем? У меня же есть новые санки из пластика. Ты забыла? Папа их недавно купил. Они такие классные!

– Да? – бабушка начала что-то припоминать. – Ладно, как хочешь.

На этом их разговор о санках закончился. Девочка, отобедав, быстро села за уроки. А бабушка пошла отдыхать в свою комнату. И никто из них не знал, что старые и новые санки, стоящие в чулане у стены, уже давно познакомились. И те, и другие очень хотели, чтобы Ксюша покаталась на них. Но сейчас, услышав разговор на кухне, новые санки сказали:

– Мы так и знали, что Ксюша выберет нас. А вас, старое трухлявое дерево, наверняка, скоро спалят в печке, и вы уже никогда не прокатитесь с Лысой горы!

– Вот как! – испугались бабушкины санки и чуть не заплакали от страха и обиды.

На следующий день Ксюша достала из чулана новые блестящие голубенькие санки и отправилась с друзьями на Лысую гору.

Бабушка, провожая ее, забыла как следует закрыть входную дверь. И как только она ушла в свою комнату, деревянные санки незаметно выскользнули во двор, потом за калитку и поехали подальше от дома, в лес.

«Может быть, там мы еще комунибудь пригодимся», – думали они. Конечно же, им вовсе не хотелось сгореть в печке.

А Ксюша, катаясь на новых голубеньких санках с Лысой горы, так увлеклась этой веселой игрой, что даже не заметила, как бабушкины санки стремительно промчались мимо нее. Уже никогда старые санки не вернутся в ее дом. Бабушка будет искать их, не понимая, куда они подевались, и очень долго жалеть о пропаже.

К счастью, деревянным санкам повезло. В лесу их нашли зайцы. Всю зиму они катали на них малышей: зайчат, ежат и бельчат. А весной спрятали до следующей зимы в кустах, да так, чтобы их не нашли люди.

Пройдет время. Ксюша подрастет. И санки из голубого пластика ее мама, быть может, сохранит для внуков. А старые деревянные санки, когда-то давно удравшие из их дома, все еще ездят зимой по лесу. Кто-то из городка, однажды, случайно увидел, как в лесу зайцы катали на них своих маленьких зайчат.

Татьяна Домаренок

А знаешь ли ты?

Многие считают, что метель и вьюга это одно и то же. Действительно, это природные явления, связанные со снегом и ветром, но все-таки немного разные.

Метель – это снег с ветром, который дует в одном направлении. Метель метет ровно и снежинки летят в одну сторону.

Вьюга – это тоже снег с ветром, но при этом ветер дует с разных сторон и закручивает снег, завивает его, вьет.

ЗИМНИЕ ЗАГАДКИ

Я катаюсь на нем до вечерней поры,
Но ленивый мой конь возит только с горы,
А на горку всегда сам пешком я хожу
И коня своего за веревку вожу.

(санки)

Очень их надеть хочу.
Словно ветер полечу.
Унесусь я, встав на лед,
Зимней ласточкой в полет.

(коньки)

Меня хлопали лопатой,
Меня сделали горбатой.
Меня били, колотили,
Ледяной водой облили,
А потом с меня, крутой,
Все скатилися гурьбой.

(горка)

На прогулке бегуны
Одинаковой длины
Через луг бегут к березке,
Оставляют две полоски.

(лыжи)

ПОМОГИ СНЕГОВИКУ НАЙТИ ПУТЬ К МЕТЛЕ

Ответы на кроссворд от 21 января:
1. Домовой. **2.** Стрелка. **3.** Вечер. **4.** Минута. **5.** Семья. Загаданное слово – **ВРЕМЯ.**

Ведомостенку помогала Светлана Чистякова

ОБЩЕСТВО

Рязанские адреса Циолковского

ИЗДАНА КАРТА-ПУТЕВОДИТЕЛЬ ПО МЕМОРИАЛЬНЫМ ОБЪЕКТАМ, СВЯЗАННЫМ С ЖИЗНЬЮ СЕМЬИ УЧЕНОГО

На карте 17 адресов областного центра, позволяющих восстановить рязанский период жизни основоположника космонавтики и его родных. Составитель – краевед Арсен Бабурин взял за основу путеводитель Ирины Гасановны Кусовой «Константин Циолковский. Рязанские адреса».

Известно, что Циолковские переехали в наш город в 1858 году и несколько раз меняли место жительства, уезжали в другие города и снова возвращались. В Рязани юный Константин переболел скарлатиной, получил осложнение и почти потерял слух. Но именно в нашем городе он взялся за составление астрономических чертежей и разработку теории космических полетов. Первый чертеж, хранящийся в архиве Российской академии наук, содержит точную дату – 8 июля 1978 года. Тогда Циолковские предположительно проживали в доме № 7 на улице Садовой, который, увы, не сохранился. Но живы другие адреса: жилой дом № 51/53 на улице Урицкого, (бывшая ул. Приклонская), дом на усадьбе Колеминых, ул. Вознесенская, 40 и т.д. Отмечена на карте бывшая губернская гимназия, где преподавал Эдуард Циолковский, а его сын Константин экстерном сдавал экзамены. Теперь здесь размещается филиал Московского «политеха». В здании областной Думы отец ученого работал в составе губернского комитета по подготовке проекта освобождения крестьян.

Виртуальную экскурсию по памятным местам на презентации в библиотеке имени С.А. Есенина провела Ирина Кусова. Краеведы Арсен Бабурин и Игорь Канаев сообщили, что работа по составлению карт-путеводителей, посвященных знатным землякам, будет продолжена. Уже выпущены карты по рязанским адресам Есенина и Циолковского, на очереди – места, связанные с Паустовским и Полонским. Эти локальные маршруты внутри Большого золотого кольца повышают туристическую привлекательность региона, уверен председатель городской топонимической комиссии Николай Булычев. Отрадно, что карта «Константин Циолковский в Рязани» издана в год 165-летия ученого и 40-летия музея космонавтики, действующего в школе № 16.

Выступает один из составителей карты Арсен Бабурин

Димитрий Соколов
Фото автора

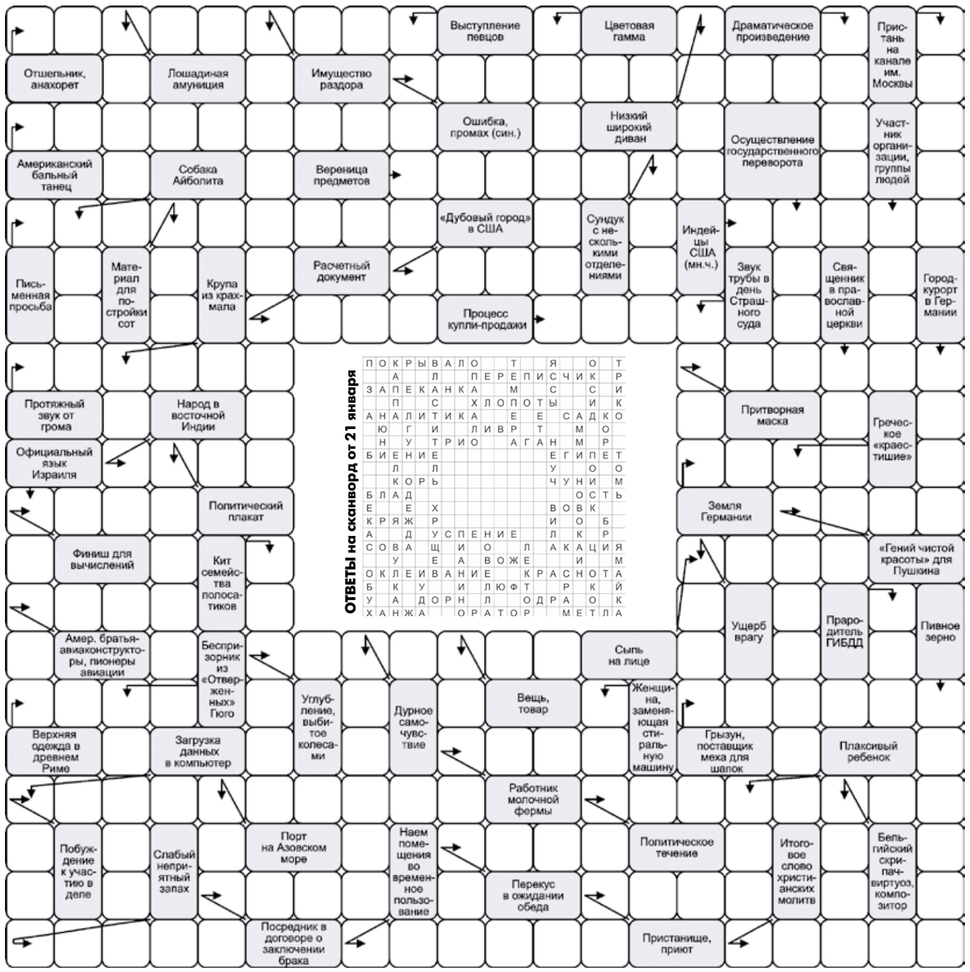

ПЯТНИЦА
РЯЗАНСКИЕ ВЕДОМОСТИ
№6 (6011) от 28.01.2022

ЗОЛОТОЙ ФОНД ПРЕССЫ 2022

Адрес редакции (издательства): 390023, г. Рязань, ул. Горького, 14.

Приемная (4912) 21-08-13.
Факс (4912) 21-08-11.
Сайт – https://rv-ryazan.ru;
e-mail – rv@rv.ryazan.ru
Отдел рекламы: 21-00-27, 210027@rv.ryazan.ru
Отдел объявлений: 21-08-19, 210819@rv.ryazan.ru
Отдел новостей: 21-08-13.

Учредители:
Правительство Рязанской области,
Рязанская областная Дума,
Администрация города Рязани,
Рязанская городская Дума.

Главный редактор – Г.А. Зайцева.

Газета зарегистрирована Управлением Федеральной службы по надзору в сфере связи и массовых коммуникаций по Рязанской области. Реестровая запись СМИ №ТУ 62-00031 от 25 мая 2009 г.

Индексы подписки: П5419, П5429 (льготная), П4710 (с комплектом официальных документов).

Отпечатано в ГУП РО «Рязанская областная типография» (г. Рязань, ул. Новая, 69).
Сдано в печать в 21.00.
По графику – в 21.00.
Тираж 6000 экз. Заказ № 175.

Дежурный редактор М.А. Скрипников.
Ведущий выпуска А.В. Белоусова.

Письма, рукописи, фотографии, рисунки не рецензируются и не возвращаются.
За содержание рекламы и объявлений редакция ответственности не несет.
При перепечатке ссылка на «Рязанские ведомости» обязательна. Точка зрения авторов может не совпадать с мнением редакции.

НЕДЕЛЯ В ОБЪЕКТИВЕ

ОТ ПЯТНИЦЫ ДО ПЯТНИЦЫ

БОГАТЫРСКАЯ НАША СИЛА

Когда классик писал «Богатыри – не вы», упрекая грядущие поколения в отсутствии должного патриотического настроя, он ошибался. Россия всегда будет страной исполинов. Попробуйте без богатырского терпения или богатырской силы протиснуться в рязанские малогабаритные автобусы или дождаться приема врача в поликлиниках. Без сверхчеловеческих качеств жить становится тяжеловато. Вот и попросили жители Вослебовского сельского поселения Скопинского района губернатора: поставьте у нас памятник богатырям Ослябе и Пересвету, героям Куликовской битвы. Николаю Любимову местная инициатива понравилась – достойный подарок селу к его 500-летию. Памятники Евпатию Коловрату есть в Рязани и в Шилове. Скульптуру Петра и Февронии можно увидеть в селе Ласково. Тамошний князь силушкой богатырской не был обижен. А рядом с поселком Прибрежный Шиловского района есть Добрынин курган с символической стелой защитникам рубежей Отечества.

Исполинского размера сугробы в Рязани – это тоже проявление нашего богатырского духа. На улице Есенина высота сдвинутого к бордюрам снега достигла четырех метров. Первые скалолазы отправились прорубать ступени на вершину горы, которую рязанцы окрестили Пиком Есенина. Николай Любимов дал поручение ускорить вывоз снега и поднять зарплату дворникам. При любом дефиците машин можно найти выход из положения, если правильно выстроить логистику и четко выдерживать сроки: откуда, когда и какими силами вывозить снег с улиц Рязани, сказал губернатор на заседании правительства. Отметив при этом, что за такие объемы работ и нагрузки людям надо повышать заработную плату.

На этой неделе студенты получили возможность расслабиться. Сессия подошла к концу, а на Татьянин день выпало столько радостей, что голова закружилась. Здесь и зимние забавы в студенческом городке медуниверситета, и забег Татьян, и концерт в Центральном парке, и развлекательная программа в Лесопарке, и спортивная студенческая ночь в ледовом дворце «Айсберг». «Не веселите меня, лучше помогите материально» – такая фраза пришла на ум, когда на улице мы спросили студентов, на что им не хватает денег. Опрос вы можете посмотреть в видеоверсии нашего обзора. Ответы были разные: не хватает на пиццу, на съем нормального жилья, на вкусную еду, на проезд, на учебный инвентарь... Новые модели телефонов, путешествия и развлекательные клубы в ответах не фигурировали. Размеры стипендий не позволяют мученикам науки разгуляться. Сейчас минимальная государственная академическая стипендия составляет всего полторы тысячи рублей. Студенты РязГМУ сказали нам, что получают около трех тысяч рублей, отличники на тысячу больше. В любом случае, это не те суммы, которые позволяют прожить самостоятельно, без поддержки родителей. Скажете, так было всегда? Можно поспорить. У меня пред глазами пример отца. Да, он жил впроголодь на одну повышенную стипендию, учась в МГУ, но умудрялся еще и родственникам помогать из этой суммы. А когда поехал преподавать в сибирский вуз, оказалась, что зарплата там меньше, чем стипендия на филфаке.

Менее летальный, но более заразный, чем его предшественник, штамм омикрон, продолжает держать всех в напряжении. В поликлинике ОКБ за три дня количество заболевших ковидом увеличилось втрое. К открытию в Рязани готовится дополнительный Единый центр вакцинации на территории клинической больницы № 10. А я в воскресенье посетил Центр на улице Каширина, чтобы ревакцинироваться «Спутником Лайт». На всех этапах – от заполнения документов до укола – меня сопровождали попеременно четыре волонтера. На всю процедуру ушло минут десять. Давно уже не видел я такого качественного государственного сервиса. На выходе даже дверь распахнули: осторожно, мол, не поскользнитесь. Растроганный таким вниманием, привитый и довольный я пошел домой.

Димитрий Соколов

Фото Димитрия Соколова

Депутаты областной Думы провели «правительственный час» и обсудили вопрос о безнадзорных животных. Парламентарии предложили поддержать волонтерские организации, содержащие частные приюты, в том числе через предоставление грантов.

Фото Димитрия Соколова

Министр здравоохранения Рязанской области Андрей Прилуцкий рекомендовал главврачам медорганизаций области, где лечат пациентов с коронавирусом, начинать свой день с посещений регистратур своих поликлиник. За несколько дней показатели заболеваемости коронавирусной инфекцией в регионе выросли почти в три раза. Эпидемический порог превышен по региону – на 30,6%, по областному центру – на 49,5%.

Фото Димитрия Соколова

К вершине этого сугроба на перекрестке улиц Есенина и Радищева уже прорубили ледовые ступени. Каждый рязанец может стать покорителем Пика Есенина. Николай Любимов поручил еще раз посмотреть состав спецтехники Дирекции благоустройства города и графики ее работы. «По необходимости на уборку и вывоз снега надо привлекать дополнительные машины коммерческих организаций», – сказал губернатор.

Фото Вячеслава Астафьева

Зимние каникулы рязанские студенты решили посвятить добрым делам и отправились в «Звездный поход» по местам трудовой и боевой славы. В этом году поход юбилейный. Звездному движению в Рязанской области исполнилось 50 лет.

Рязанские студенты отпраздновали Татьянин день. 25 января подошла к концу зимняя сессия, да и погода благоприятствовала активному отдыху.

Фото Димитрия Соколова