ПЯТНИЦА

30 сентября 2022 №73 (6078)

RV-RYAZAN.RU

РЯЗАНСКИЕ ВЕДОМОСТИ

областная общественно-политическая газета

25 лет

цена свободная

День рождения Сергея Есенина готовятся отметить на его родине, в селе Константиново. В этом году поэту исполняется 127 лет

Фото Димитрия Соколова

ПО-ОСЕННЕМУ ШЕПЧУТ ЛИСТЬЯ

Фото Александра Королева

ПОДРОБНОСТИ ПРАЗДНИКА – В «КУЛЬТУРНОМ СЛОЕ» НАШЕЙ ГАЗЕТЫ (СТР. 14-15)

С 3 ПО 13 ОКТЯБРЯ СНИЖЕНЫ ЦЕНЫ ПО ВСЕМ ПОДПИСНЫМ ИНДЕКСАМ

ВСЕРОССИЙСКАЯ ДЕКАДА ПОДПИСКИ

Подписные цены на I полугодие 2023 г.

ПОЧТА РОССИИ

ПЯТНИЧНЫЙ ВЫПУСК
Индекс П5431
495 руб. 12 коп.

ЛЬГОТНАЯ ПОДПИСКА
Индекс П5432
442 руб. 86 коп.

БЕЗ КОМПЛЕКТА ОФИЦИАЛЬНЫХ ДОКУМЕНТОВ
Индекс П5419
708 руб. 42 коп.

ЛЬГОТНАЯ ПОДПИСКА
Индекс П5429
655 руб. 80 коп.

С КОМПЛЕКТОМ ОФИЦИАЛЬНЫХ ДОКУМЕНТОВ
Индекс П4710
1004 руб. 94 коп.

реклама

ВО ВСЕХ ОТДЕЛЕНИЯХ СВЯЗИ «ПОЧТА РОССИИ»

СОБЫТИЯ. ФАКТЫ. КОММЕНТАРИИ

ОФИЦИАЛЬНО

АССИГНОВАНИЯ ДЛЯ РЯЗАНСКИХ АГРАРИЕВ

Рязанская область получит дополнительно более 185 млн рублей на поддержку производителей зерновых культур.

Рязанская область получит дополнительно более 185 млн рублей на поддержку производителей зерновых культур. Об этом сообщил председатель Комитета по бюджету и налогам Госдумы РФ, депутат от Рязанской области Андрей Макаров.

Источником финансирования станет резервный фонд Правительства РФ.

«Правительство РФ приняло важное решение. Сумма межбюджетных трансфертов для Рязанской области составит 185 млн 724 тыс. рублей. Регион получит эти средства, чтобы оказать поддержку производителям зерновых культур и финансово обеспечить мероприятия по возмещению части затрат на производство и реализацию зерновых культур. В общей сложности на эти цели будет направлено свыше 374 млн рублей», – сказал глава бюджетного Комитета Госдумы РФ Андрей Макаров.

Комментируя решение, губернатор Павел Малков отметил, что вся дополнительная финансовая поддержка, поступающая в Рязанскую область, будет использоваться максимально эффективно. «В этом году в регионе собран рекордный урожай зерновых, и уборочная еще продолжается. Но уже начинается подготовка к следующему сезону. В сложившихся условиях санкционного давления мы должны максимально поддержать наших аграриев», – подчеркнул он.

ГОРЯЧАЯ ЛИНИЯ ДЛЯ ПРИЗЫВНИКОВ

Волонтеры российского общественного движения «Мы вместе» при поддержке Народного фронта организовали работу горячей линии для семей мобилизованных и участников СВО.

По телефону 8-800-200-3411 в круглосуточном режиме добровольцы принимают заявки на оказание юридической, психологической, гуманитарной и бытовой помощи семьям мобилизованных.

Руководитель исполкома ОНФ Михаил Кузнецов пояснил, что горячая линия работает по трем направлениям: служба психологов, работа штабов «МыВместе» в регионах и правовая поддержка семей.

Председатель комитета Госдумы по молодежной политике, глава Ассоциации волонтерских центров Артем Метелев отметил, что за каждой семьей мобилизованного планируется закрепить шефство.

ВСТРЕЧА НЕДЕЛИ

ПОД ПУЛИ ШАГНУЛ ПЕРВЫМ

В Рязани прошла встреча с Героем России Вячеславом Бочаровым

Вячеслав Алексеевич пообщался с учащимися русской классической школы № 7. На встречу его пригласила руководитель школьного музея Боевой славы Светлана Гарамова. Светлана Григорьевна очень дорожит дружбой с этим уникальным человеком, настоящим героем.

Фото Вячеслава Астафьева

Он окончил Рязанское высшее воздушно-десантное командное училище имени генерала армии В.Ф. Маргелова, а известность к нему пришла в период службы в центре специального назначения ФСБ «Вымпел». Вячеслав Бочаров первым вошел в захваченную террористами школу в Беслане. В ходе боя он обезвреживал террористов, весь израненный помогал выносить детей. Чудом остался жив. Потом его лицо хирурги собирали по частям.

Награжден высшей наградой Родины – медалью «Золотая Звезда», орденом Красной Звезды, медалью «За отвагу» и другими.

Сейчас Вячеслав Бочаров много времени уделяет общественной работе. Он – член Общественной палаты Российской Федерации, состоит в Общественном совете Министерства обороны России, член исполкома Паралимпийского комитета России.

В 7-ю рязанскую школу приезжает с удовольствием. Вячеслав Алексеевич считает, что мальчишки должны расти мужчинами, чтобы уметь постоять за себя и защитить свою Родину.

Вячеслав Астафьев

АКЦИЯ НЕДЕЛИ

ДРЕВО СТАЛИНГРАДА

В Рязани одной липовой аллеей стало больше

У памятника Росгвардии в парке железнодорожников высадили саженцы лип.

Акцию «Древо Сталинграда» посвятили 80-летию битвы под Сталинградом. В высадке 20 лип приняли участие начальник Управления Росгвардии по Рязанской области генерал-майор полиции Виктор Лачев, действующие сотрудники и ветераны ведомства, а также юнармейцы и учащиеся кадетских классов школы № 38.

– Мы должны помнить о подвигах наших бойцов, отстоявших Сталинград и одержавших победу в Великой Отечественной войне, – говорит ученик 7Б класса школы № 38 Егор Данилин. – Аллея, которую мы сегодня посадили, будет напоминать нам и всем рязанцам об этом великом подвиге.

Фото Вячеслава Астафьева

– Вы знаете, что захват Сталинграда должен был стать знаковым для фашистской Германии, – сказал Виктор Лачев. – Это был крупный промышленный город на берегах Волги. Контроль над Сталинградом обеспечил бы безопасность наступающих на Кавказ немецких армий. 200 дней и ночей продолжалась Сталинградская битва. Победа стала переломным моментом в Великой Отечественной и Второй мировой войне.

Заместитель директора школы и куратор кадетских классов Анна Гвоздикова гордится своими воспитанниками. Она рассказала, что в школе обучаются более 50 кадетов. Кадетское движение начало развиваться в школе три года назад.

– Учеба в профильных классах дисциплинирует ребят, формирует чувство патриотизма, – считает Анна Юрьевна. – Ребята с большим интересом изучают историю своей страны, а это сейчас очень важно. Также кадеты принимают участие в различных патриотических акциях.

«Древо Сталинграда» – часть цикла мероприятий всероссийской ведомственной историко-патриотической акции «Росгвардия. Страницы Победы: Сталинград», проводимой с целью сохранения исторической памяти о подвиге воинов правопорядка в годы Великой Отечественной войны.

Вячеслав Астафьев

ВОПРОС НЕДЕЛИ КАК ВЫ ОТНОСИТЕСЬ К ТВОРЧЕСТВУ ЕСЕНИНА?

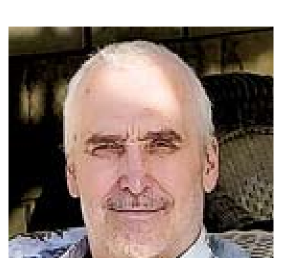

Иван Закрайнев, пенсионер:

– Это, наверное, самый известный русский поэт после Пушкина, по крайней мере, на мой взгляд. Много написано песен на его стихи, они хорошо слушаются, душевные, отражают нашу ментальность.

Галина Благова, менеджер:

– Есенин мне нравится. У него проникновенные произведения, хорошо описана природа, в стихах много таких оборотов, которые очень оригинально звучат и сегодня.

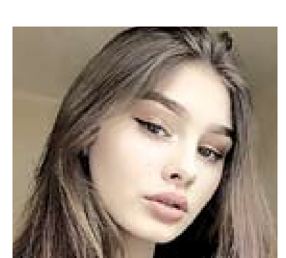

Маргарита Янина, студентка:

– Я открываю для себя русскую литературу и убеждаюсь, что у нас большой корпус талантливо написанных текстов. Есенина очень легко читать, и он понятен, стихи у него яркие, так что я его особенно выделяю.

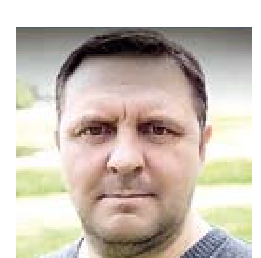

Сергей Оленин, предприниматель:

– Собрание сочинений Есенина в семье у нас было всегда. Читали его, правда, не каждый день, но с его творчеством знаком с детства, оно мне нравится.

СОБЫТИЯ. ФАКТЫ. КОММЕНТАРИИ

ПРАЗДНИК НЕДЕЛИ

РОССИЯ СЛАВИТСЯ МАСТЕРАМИ

Рязанцы отмечают День среднего профессионального образования

Указом Президента Российской Федерации этот праздник установлен 2 октября и отмечается впервые.

Министр просвещения РФ Сергей Кравцов сказал, что на протяжении нескольких лет популярность среднего профессионального образования в нашей стране растет. Позитивные изменения привносит и реализуемый федеральный проект «Профессионалитет», к которому уже подключились многие колледжи и работодатели по всей стране.

Оснащаются современные мастерские, создаются центры опережающей профессиональной подготовки, площадки-агрегаторы профессиональной ориентации, ускоренного профессионального обучения, подготовки, переподготовки, повышения квалификации всех категорий граждан по наиболее востребованным новым и перспективным профессиям.

Система среднего профессионального образования выполняет важную функцию – подготовку квалифицированных рабочих и специалистов для всех отраслей экономики – и напрямую участвует в воспитании молодого поколения.

Представители системы СПО Рязанской области собрались в филармонии, чтобы отметить свой профессиональный праздник.

– От имени губернатора Павла Викторовича Малкова поздравляю вас с профессиональным праздником. Вы – высококлассные педагоги, мастера. И таких же профессионалов воспитываете в своих учебных заведениях, – сказала, обращаясь к участникам праздника, первый заместитель председателя правительства области Анна Рослякова. – Вы воспитывайте, выпускайте в мир тех, кто своими руками строит нашу жизнь, ведь в большинстве своем эти люди обладают рабочими профессиями.

Анна Рослякова вручила лучшим работникам отрасли федеральные и региональные награды.

На празднике было отмечено, что в Рязанской области подготовка кадров по программам среднего профессионального образования осуществляется в соответствии с потребностями регионального рынка труда и с учетом отраслевого подхода. Всего реализуются 122 программы среднего профессионального образования, работают 36 учреждений.

Ежегодно проводятся региональные чемпионаты профессионального мастерства «Молодые профессионалы». Для инвалидов и лиц с ограниченными возможностями здоровья ежегодно проводятся региональные этапы Национального чемпионата профессионального мастерства «Абилимпикс».

В рамках национального проекта «Образование» оборудованы и эффективно работают 48 мастерских с современной материально-технической базой для отраслей промышленности, строительства, сельского хозяйства, транспорта, IT-кластера, сферы услуг и социальной сферы, а также центр опережающей профессиональной подготовки.

Вячеслав Астафьев
Фото автора

ПРЕДЛОЖЕНИЕ НЕДЕЛИ

ПЕРВАЯ ПРОФЕССИЯ

Юным рязанцам предлагают принять участие в образовательном проекте

Центр опережающей профессиональной подготовки Рязанской области приглашает учащихся 9-х классов школ Рязани пройти бесплатное обучение за счет средств регионального бюджета по дополнительным образовательным общеразвивающим программам в рамках проекта «Первая профессия».

– «Первая профессия» – это прекрасная возможность попробовать свои силы в освоении профессиональных знаний и умений, получить практический опыт, что поможет сделать правильный выбор своей будущей профессии, – говорит руководитель центра Лилия Сазикова.

Занятия проводят высококвалифицированные педагоги на базе колледжей и техникумов в современных мастерских и лабораториях. Организаторы проекта считают, что получение первой профессии – начальный этап в построении карьеры. Оператором проекта в регионе является ЦОПП Рязанской области. Подробности можно уточнить на официальной странице центра в социальной сети ВКонтакте.

Вячеслав Астафьев

ПОМОЩЬ НЕДЕЛИ

ПРОДУКТОВЫЕ НАБОРЫ В ПОМОЩЬ

В Рязанской области запустили агрофудшеринг

Цель проекта – снизить продовольственные потери агрохозяйств и предоставить нуждающимся людям доступ к свежим фермерским продуктам. Запуск программы был приурочен к Международному дню распространения информации о продовольственных потерях и пищевых отходах (29 сентября). Рязанская область вошла в число регионов, которые первыми присоединились к этой инициативе.

Волонтеры банка еды «Русь» будут собирать, сортировать, фасовать по наборам овощи и фрукты, которые остались невостребованными у сельхозпроизводителей. Нуждающиеся семьи, стоящие на учете в банках еды регионов-участников агрофудшеринга, получат запас таких продуктов бесплатно.

– Сейчас возникла новая категория граждан, которую нужно поддержать, – это солдатские семьи с детьми, где папа участвует в СВО по призыву, а мама осталась одна с двумя-тремя детьми. Ранее из-за высокой загрузки мы пытались приостановить прием заявок на оказание помощи, но теперь в связи с новыми обстоятельствами ищем пути решения для поддержки подопечных, число которых растет с каждым днем. Отказывать никому из них мы не хотим, – комментирует Анна Алиева-Хрусталева, вице-президент банка еды «Русь», эксперт по фудшерингу.

Фото предоставлено организаторами акции

Галина ЗАЙЦЕВА
ГЛАВНЫЙ РЕДАКТОР

К РОДНОМУ БЕРЕГУ

Два главных события пришлись на последнюю декаду сентября: референдум в четырех соседних с Россией регионах и объявленная у нас в стране частичная мобилизация.

Конечно, было ожидаемо, что жители Донбасса, Запорожской и Херсонской областей выскажут свое «да» вступлению в Россию. Но чтобы с таким результатом, не дающим никаких оснований для дискуссий! Впрочем, чему удивляться? У жителей этих регионов (да и не только этих) было практически тридцать лет, чтобы разобраться, какую участь уготовила для них киевская власть, какое «светлое будущее» ждет в новой Украине русскоязычное население, не согласившееся скакать на майдане, забыть родной язык, предать память предков и поклоняться нацистским символам. На сегодня желающих пойти референдумным путем немало и в других украинских регионах, которые веками считались русскими. «От Киева отвернулся Донбасс, Херсонская и Запорожская области. Процесс пойдет дальше, если киевские власти не осознают ошибок», – заявил постоянный представитель России в ООН Василий Небензя на недавнем заседании Совбеза ООН.

Запад и Америка заявляют, что не признают итогов этих референдумов, несмотря на то что за их ходом наблюдало более ста независимых наблюдателей из 40 стран. Ну и что? Главное, что их признает Россия, в которую они возвращаются. Понятно, что у многих «несогласных» вызывает тревогу, что эти примеры, вслед за Крымской весной, вызовут соответствующую реакцию и в их государствах, ведь стремление жить «своей жизнью» есть и в Старом свете, и у берегов Британии. Но все же не это главное при отрицании очевидных причин и итогов состоявшихся референдумов. Главное – не допустить укрепления России, не допустить ее победы. На это сегодня направлены все средства. И цель эта стала главной для тех, кто стремится удержать однополярность созданного ими политического устройства мира.

А Россия укрепляется. Мы «вырастаем» территориально, нас становится больше численно. В России появится около пяти тысяч новых предприятий промышленности, сельского хозяйства, переработки и энергетики с хорошим экономическим потенциалом. Один только Донецк до 2014 года составлял пятую часть промышленного производства Украины. Азовское море становится российским внутренним морем со всеми вытекающими из этого преимуществами – это и обеспечение безопасности, и развитие торговли, курортного отдыха, туризма.

Да, на сегодня пока нет четкой российско-украинской границы. Да, пока продолжаются бои, и это требует дополнительных усилий, из-за чего объявлена частичная мобилизация. Да, нам, уже привыкшим к определенному размеренному укладу жизни, будет очень непросто в ближайшее время. Оно потребует привыкнуть к ограничениям. Потребует понимать простое и жесткое слово «надо» и во многом отказываться от слова «хочу».

Те, кто не захотел это осознать и принять, рванули за бугор. И это тоже хорошо: их панический исход – своего рода лакмус, который дает возможность определить, кто есть кто в нашем получившем свободу выбора обществе и для кого слова «Родина» и «долг» – не пустой звук, а наполненные глубинным смыслом понятия. Продолжение Крымской весны наступило в сентябре. Сегодня в Кремле будут подписаны договоры о вступлении в состав России новых территорий. Исконно русские земли вернутся к родному берегу. Заметим: в соответствии с нормами международного права.

ОСОБЕННАЯ ДАТА

1 ОКТЯБРЯ ОТМЕЧАЕТСЯ МЕЖДУНАРОДНЫЙ ДЕНЬ ПОЖИЛОГО ЧЕЛОВЕКА

День, напоминающий о том, что старшим нужно помогать и уважать их, обращать внимание на проблемы и трудности, с которыми сталкиваются люди пожилого возраста. Сегодня мы расскажем о том, как живут ветеранские организации Рязанской области. Слово – их руководителям.

Николай Иванович ВОЙТКОВ,
ПРЕДСЕДАТЕЛЬ СОВЕТА РЯЗАНСКОЙ ОБЛАСТНОЙ ОРГАНИЗАЦИИ ВЕТЕРАНОВ ВОЙНЫ, ТРУДА И ПРАВООХРАНИТЕЛЬНЫХ ОРГАНОВ:

– В ветеранском движении Международный день пожилого человека очень актуален. Это день добра и уважения к старшему поколению. Несмотря на сегодняшнее непростое время, во всех 32 районных организациях идет подготовка к тому, чтобы достойно провести встречи со своими ветеранами в этот день. Главное здесь – внимание к людям, которые защищали Родину в годы Великой Отечественной войны, восстанавливали народное хозяйство, трудились на заводах и фабриках, в колхозах и совхозах. В ходе встреч, посвященных Дню пожилого человека, всегда отмечаются самые активные, вручаются грамоты и благодарности, перед ветеранами выступают творческие коллективы.

Работа ветеранских организаций – это не только провести праздник, а прежде всего помочь тем, кто попал в тяжелое положение. Например, ветеран труда Степан Павлович Бурлаков. Три года он не мог получить жилье, и только министр по делам территорий и информационной политике Жанна Александровна Фомина поставила жирную точку в этом вопросе. Выехали на место проживания Степана Павловича в поселок Варские Рязанского района, посмотрели, как он живет. После этого ничего не оставалось, как волевым решением министра Жанны Фоминой побудить руководство района купить ветерану квартиру.

Еще один пример по тому же поселку Варские. Недавно мы вместе с руководителем регионального отделения Всероссийской общественной организации ветеранов «Боевое братство» Александром Костровым оказали помощь историку, педагогу, краеведу, ветерану труда Фаине Николаевне Булековой.

Ветераны, пенсионеры, пожилые люди – это нынешний золотой фонд, пример для нас всех, как надо относиться к защите Родины, труду, воспитанию молодежи. Эти люди и сегодня в строю.

Пожилые люди активно занимаются физической культурой, принимают участие в художественной самодеятельности, живут полной жизнью. Должен подчеркнуть, что вся работа в ветеранских организациях так или иначе связана с заботой и поддержкой пожилых людей.

Николай Войтков с участником штурма Берлина Дмитрием Алексеевичем Черничкиным в день его 97-летия

Виктор Леонидович ЯНАКИ,
ПРЕДСЕДАТЕЛЬ ОБЛАСТНОГО ОТДЕЛЕНИЯ РОССИЙСКОГО ОБЩЕСТВЕННОГО БЛАГОТВОРИТЕЛЬНОГО ФОНДА ВЕТЕРАНОВ (ПЕНСИОНЕРОВ) ВОЙНЫ, ТРУДА И ВООРУЖЕННЫХ СИЛ:

– На 1 октября 2022 года на сумму 225 тысяч рублей мы оказали благотворительную помощь 121 ветерану. В их числе не только участники войны, но и труженики тыла, дети войны, нуждающиеся пожилые люди.

Вместе с Общественной палатой Рязанской области мы закупили на сумму 1 млн 300 тыс рублей товаров для благотворительных посылок нашим военнослужащим в/ч 41450. Ассортимент мы согласовали с командованием и переправили в зону СВО.

Депутат Государственной Думы от партии «Единая Россия» Андрей Красов предоставил нам возможность получить определенную сумму денег, и мы подготовили подарки для ветеранов Рязани и отдаленных районов области (Ермишинский, Кадомский, Шацкий, Пронский). Возраст пожилых людей колеблется от до 65 до 97 лет. Некоторые из них трудились в тылу во время Великой Отечественной войны, а затем восстанавливали разрушенное войной народное хозяйство страны в послевоенные годы. Но все они честно и добросовестно проработали во благо жителей своего района, Рязанской области и страны в целом.

Виктор Леонидович Янаки награждает активистов ветеранского движения

Мы также реализуем проект «Память в наших сердцах». Выиграли президентский грант в размере 450 тысяч рублей. В этом году помощь получат вдовы Касимовского и Клепиковского районов.

Свою благотворительную работу правление фонда делает для того, чтобы, получив наш скромный подарок, пожилые люди почувствовали теплое к себе отношение.

Галина Георгиевна ВОРОБЬЕВА,
ПРЕДСЕДАТЕЛЬ РЕГИОНАЛЬНОГО ОТДЕЛЕНИЯ ОБЩЕРОССИЙСКОЙ ОБЩЕСТВЕННОЙ ОРГАНИЗАЦИИ «СОЮЗ ПЕНСИОНЕРОВ РОССИИ»:

– В эти дни наша команда из 9 человек участвует в VII Всероссийской спартакиаде в Тольятти по 7 видам спорта. Мы все за них болеем. 30 сентября, в канун Дня пожилого человека, мы соберемся в библиотеке имени Есенина и поговорим о наших делах.

1 октября примем участие в осеннем марафоне по скандинавской ходьбе, который пройдет в Центральном парке культуры и отдыха Рязани.

Мы активно участвовали в митингах по поддержке ЛНР и ДНР. Это все идет от души, на эмоциях, потому что все это нам близко.

С октября по май будем учиться финансовой грамотности, английскому и китайскому языкам, работе на смартфонах и компьютерах, будем принимать участие в психологических тренингах. Для нас будут организованы творческие встречи в Доме общественных организаций, Есенин-центре, библиотеке имени С.А. Есенина.

В этом году мы уже в третий раз провели слет здорового образа жизни на Борковском карьере. Разделились на команды, участвовали в конкурсах и спортивных соревнованиях. Было весело и здорово.

Каждый вторник, в 11 часов, у входа в Лесопарк собирается наша группа по скандинавской ходьбе. В нашей организации около 11 000 человек. Мы все хотим жить полноценной жизнью.

Союз пенсионеров России выявляет в своих рядах самого сильного

Вячеслав Астафьев

СЕРГЕЙ НИКОНЕНКО:

«Талант поэта абсолютно живой»

ЗНАМЕНИТЫЙ АКТЕР ВОТ УЖЕ ПОЛВЕКА ПРИЕЗЖАЕТ В СЕЛО КОНСТАНТИНОВО

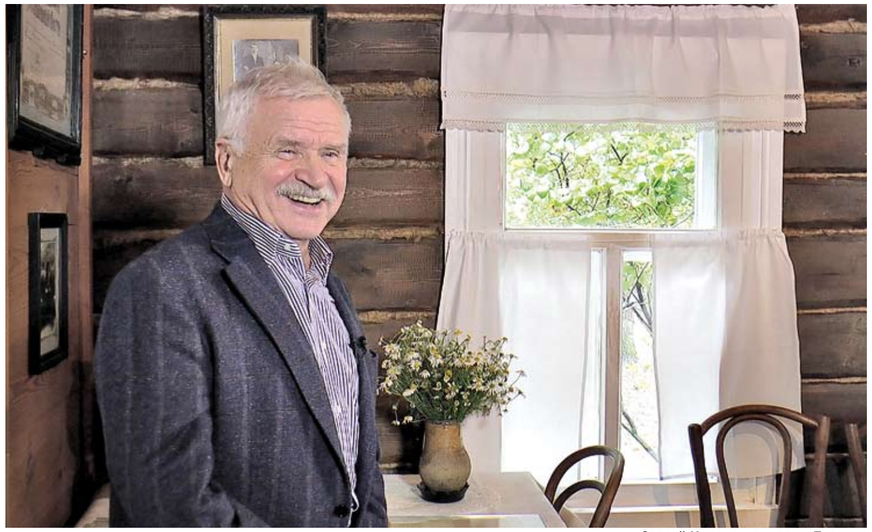

Фото Димитрия Соколова

Сергей Никоненко в доме Есенина

В этом году исполняется 127 лет со дня рождения Сергея Александровича Есенина. Ежегодно, чтобы почтить память великого русского поэта, в музее-заповеднике в Константинове проходят Есенинские дни. Любители его творчества, художники, литературоведы, писатели и артисты со всей России приезжают на его родину.

Народный артист России, первый исполнитель роли Сергея Есенина в кинофильме «Пой песню, поэт» и директор Есенинского культурного центра в Москве **СЕРГЕЙ ПЕТРОВИЧ НИКОНЕНКО** приехал на фестиваль-конкурс «По-осеннему шепчут листья…» не с пустыми руками. Он подарил музею-заповеднику открытку, которую в 1915 году Есенин отправил из Константинова своему другу – редактору журнала «Для всех» Александру Добровольскому в Петроград. «Рязанские ведомости» расспросили Сергея Петровича Никоненко об этом ценном даре, его любви к Есенину и о том, какую роль село Константиново сыграло в жизни артиста.

ОДИН РАЗ И НА ВСЮ ЖИЗНЬ

Р.В. – Как произошло ваше первое знакомство со стихами Сергея Есенина?

С.Н. – Когда я учился в школе, он не был рекомендован, но и не был запрещен, как многие говорят. В моем музее есть издания 1932, 1939 и 1946 годов. Его произведения печатались, но считалось, что они нежелательны, так как его родственники из кулаков и много стихов про кабаки. В 1950-х годах я занимался в студии художественного слова, мне было 15 лет. Есенина мне открыл сосед по парте Вовка Савин. Я тогда увлекался Маяковским, но когда начал читать стихи Есенина, то был покорен образным строем поэзии, и он стал любимым моим поэтом. В институте ко мне подходили однокурсники и говорили, что когда-нибудь я сыграю Есенина, потому что очень похож на него. Так и случилось. И если бы Есенин дожил до 80 лет, он, наверное, выглядел примерно так, как я сейчас.

ПАМЯТНЫЕ ВСТРЕЧИ

Р.В. – Какую роль в вашей жизни сыграла родина Есенина?

С.Н. – Я далеко не в первый раз приезжаю в Константиново. Пятьдесят один год назад впервые приехал сюда на съемки фильма «Пой песню, поэт». Прошелся по селу, зашел за церковь, и когда вышел на этот крутояр, у меня дух захватило. На встречу мне поднимался мальчишка лет десяти с разбитым в кровь лицом. Он сказал, что хотел на велосипеде скатиться с горки. С этой крутизны! Конечно, мне тут же вспомнился мальчик Есенин.

А еще я помню встречу, тоже в Константинове, которая сильно на меня повлияла. Я шел на съемку и увидел мужичка с похмелья. Он предложил мне купить карандаш, которым, по его словам, писал Есенин. Я подумал, какой же он хороший бизнесмен. Но именно тогда возникала мысль, что действительно было бы интересно начать собирать вещи, связанные с поэтом. Я стал заходить в букинистические магазины, покупал прижизненные издания Есенина, книги его друзей, недругов. И ко мне пришла одна очень дорогая вещь – открытка, посланная в 1915 году самим Есениным из почтового отделения Кузьминское своему другу Александру Добровольскому в Петроград, которая сегодня вернулась на родину. В ней Есенин рассказывает, как его побили за частушку о сельском старосте. Она попала ко мне вместе с книжкой «Ключи Марии». Я считаю, за такую брошюрку 23-летнему Есенину нужно было дать степень доктора филологических наук. Богатый образный строй поэта заметил еще Александр Блок, которому Есенин 9 марта 1915 года впервые читал свои стихи. После этого Александр Александрович оставил записку: «Стихи свежие, чистые, многословные. Язык». Это признание поэта.

> **«ТАЛАНТ ПОЭТА АБСОЛЮТНО ЖИВОЙ, ОН НЕ ПОДДАЕТСЯ РЖАВЧИНЕ, ИМЕННО ПОЭТОМУ ОН ДОРОГ СЕГОДНЯШНИМ И БУДЕТ ДОРОГ ЕЩЕ МНОГИМ ПОКОЛЕНИЯМ»**

УВЕКОВЕЧИТЬ ПАМЯТЬ

Р.В. – Как у вас появилась идея создания Есенинского культурного центра?

С.Н. – Я уже работал, играл в театре, и однажды мне в руки попали воспоминания первой жены поэта – Анны Изрядновой. Точного адреса, где Есенин сначала жил с ней, а потом навещал ее и сына Георгия, она не называла, но очень подробно описала дорогу к дому: «Шла по Смоленскому бульвару, потом переулком в сторону Арбата, перед Арбатом сворачивала направо и затем в подворотню налево…» Тогда я подумал: «Это же дорога к моему дому 44 в переулке Сивцев Вражек!» Занялся архивными записями и выяснил, что первая семья поэта снимала комнату в квартире 14 этого дома. Именно здесь, по воспоминаниям Изрядновой, Есенин сжег свои рукописи в сентябре 1925 года перед отъездом в Ленинград. Сюда приезжала мать Есенина. Отсюда в 1937 году забрали Георгия и расстреляли в двадцать три года за «покушение на Сталина».

За год до столетия великого поэта, в 1994 году, мы с женой, актрисой Екатериной Ворониной, открыли музей. Из руин восстановили все пять комнат, в которых разместили около двух тысяч экспонатов: прижизненные издания с автографами, диван, на котором сидел поэт, бокал, который он три года возил с собой и не хотел пить ни из какого другого, бритвенный прибор из десяти предметов, который Есенин подарил своему другу – поэту Николаю Клюеву. В наш двор, кстати, выходит черный ход дома, где родился и жил Андрей Белый. Рядом – Арбат, 53 – дом Пушкина. В соседнем здании останавливался Александр Блок, приезжая в Москву. Представляете: окна домов, связанных с именами трех поэтов, выходят в один двор!

ЕСЕНИН – МНОГОГРАННАЯ ЛИЧНОСТЬ

Р.В. – Мнения о Есенине очень противоречивы. А каким вы видите поэта?

С.Н. – Сергей Александрович для меня очень многогранен. Он прожил тридцать лет, из них десять активно занимался творчеством и издал тридцать одну книжку. Это что, алкоголик так работал? Это труженик, прежде всего. Он говорил, что не может не писать, не может не сочинять, в нем живут эти стихи. Он болезненно переживал, даже когда отдавал их в печать, говорил: «Написал и ушло, а у меня пустота», показывая на солнечное сплетение. Потом новые идеи приходили, его будоражили. Я совершенно не согласен с Захаром Прилепиным, что он пил каждый день. А когда же он работал? И так тщательно, с такой взыскательностью. Сколько стихотворений не вошло в основной сборник, которые он сам забраковал, но оставил такие шедевры. Да, он играл в Леля, прикидывался дурачком, сам создавал этот образ, но всегда чувствовал, что божественная поэзия живет в его душе. Его талант, а талант, как известно, не поддается ржавчине, – абсолютно живой. В этом его гениальность, и поэтому он будет дорог еще многим поколениям.

Беседовала Анастасия Головкова

РВ TV ФИЛЬМ НА САЙТЕ RV-RYAZAN.RU

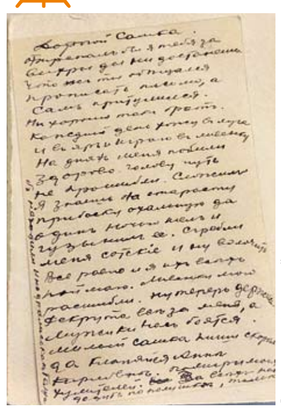

Фото Анастасии Головковой

Текст на обороте открытки, которую в 1915 году Есенин отправил из Константинова своему другу – редактору журнала «Для всех» Александру Добровольскому в Петроград

ЭКОНОМИКА

Энергия касимовской земли

ПОДЗЕМНЫЕ ХРАНИЛИЩА ГАЗА ИГРАЮТ ВАЖНУЮ РОЛЬ В СИСТЕМЕ РОССИЙСКОЙ ЭНЕРГЕТИКИ

В первую очередь они помогают не беспокоиться о наступлении холодов и, как следствие, связанных с понижением температуры воздуха скачков газоснабжения. Это позволяет и в домах сохранить тепло, не думая, какая температура за окном, и промышленным организациям не снижать темпов производства. Кстати, одно из самых мощных в мире подземных хранилищ газа расположено в Рязанской области. А среди искусственно созданных в водоносных структурах ПХГ ему и вовсе нет равных.

Михаил Быков

В нынешнем году Касимовская «подземка» (так часто именуют подобные объекты сами газовики) отмечает 45-летие с начала промышленной эксплуатации. Очередной исторический рубеж предприятие встречает на трудовой вахте – приближается осенне-зимний период, ответственная пора в ежегодном календаре специалистов газовой отрасли. Важную тему продолжим в разговоре с гостем сегодняшнего выпуска «Рязанских ведомостей», начальником филиала ООО «Газпром ПХГ» «Касимовское управление подземного хранения газа» (Касимовское УПХГ) **МИХАИЛОМ БЫКОВЫМ**.

– Михаил Владимирович, как идет работа по подготовке необходимых запасов газа и наземного оборудования к предстоящей зиме?

– Мы действуем в строгом соответствии с поставленной ПАО «Газпром» нашему дочернему обществу задачей. Наша основная цель – восполнить отобранный в прошлом сезоне газ, обеспечив его закачку в подземные хранилища. Для этого персонал филиала совместно с коллегами из других подразделений ООО «Газпром ПХГ» и подрядными организациями проводит восстановительные, планово-профилактические и предупредительные мероприятия. Что сюда входит? Главным образом, диагностика, капитальный и текущий ремонт скважин и технологического оборудования. Фонд скважин огромен, у нас большой объект. Именно по скважинам газ поступает из недр земли на наземную площадку по его подготовке, а затем в газопровод, проходя различные этапы технологического процесса. И здесь тоже необходим ряд профилактических работ.

На технологической площадке газ очищается от механических примесей и осушается от влаги. Например, этим летом мы провели ревизию и заменили часть запорной арматуры, выполнили промывку сосудов и обслуживание насосов. Как вы понимаете, перечень далеко не полный. Приводить его более детально нет смысла. Скажу лишь, что все мощности ПХГ будут обслужены и подготовлены в срок и в полном объеме.

– Вы сказали, что зимой готовы к любым сценариям развития событий, какие сценарии Вы имеете в виду?

– Наиболее непредсказуемыми у нас в стране являются зимы – с трескучими морозами, резкими скачками понижения температуры воздуха. Все оборудование и системы хранилища, наш высококвалифицированный персонал и высокоразвитая газотранспортная система позволяют стойко сопротивляться капризам природы. Из года в год мы отрабатываем все новые и новые сценарии, выводим подземное хранилище на максимальную производительность, отбираем почти все запасы газа из хранилища, а также производим восполнение запасов газа. В процессе подготовки к осенне-зимней эксплуатации объектов мы, можно сказать, репетируем нестандартные ситуации, анализируем свои действия при их наступлении. Поэтому наши люди всегда готовы к оперативной смене режима работы ПХГ, посменно находясь на трудовой вахте 24 часа в сутки 7 дней в неделю.

– Касимовский район славится своими историческими памятниками и особым межнациональным колоритом. А благодаря расположению там одного из крупнейших в мире подземных хранилищ газа территорию и вовсе можно признать уникальной. Как развитие индустрии подземного хранения газа влияет на развитие нашего региона?

– Совершенно верно! Найти такую огромную структуру, площадью более 200 квадратных километров, пригодную для хранения в ней природного газа, в свое время было большой удачей. Разведка началась еще в 60-х годах прошлого века, и гипотезы советских геологов подтвердились. Строительство ПХГ впоследствии дало мощный толчок развитию многих поселений Шиловского и Касимовского районов, в первую очередь поселка Крутоярский. Для обустройства быта газовиков здесь построили больше 30 тысяч квадратных метров жилья, дома культуры, детские сады, школу, очистные сооружения, котельные, водозаборные сооружения и физкультурно-оздоровительный комплекс. Наш ФОК, кстати, регулярно принимает соревнования областного значения по баскетболу, волейболу легкой атлетике и другим видам спорта.

– А как еще филиал участвует в общественной жизни района?

– Если график рабочего времени позволяет, то сотрудники с удовольствием становятся участниками культурной, спортивной или социальной жизни района. Газохранители регулярно проявляют себя в смотрах художественной самодеятельности, чемпионатах района и города по волейболу, футболу, соревнованиях по легкой атлетике, лыжным гонкам, проводимых администрацией Касимовского муниципального округа. Газовики представляют Касимовский район на спортивных мероприятиях, проводимых под эгидой администрации области. Неоднократно работники нашего филиала занимали призовые места в спортивных состязаниях областного масштаба, а также становились лауреатами конкурсов самодеятельности. Представители сборной команды филиала по волейболу становились призерами областных соревнований. Недавно баскетбольный коллектив завоевал медали открытого первенства Рязани. А хоккеисты весной выиграли «Кубок Надежды» в рамках чемпионата Ночной хоккейной лиги.

– Коллектив филиала становился победителем регионального смотра-конкурса на лучшую организацию шефской работы. А из совсем свежих примеров – работник предприятия попал на Доску почета лучших наставников России. Воспитание кадров и взаимодействие с будущими специалистами – часть стратегии развития Касимовского УПХГ?

– Воспитание высококвалифицированных кадров и преемственность трудовых династий является общекорпоративной задачей всей отрасли. По-другому выполнять масштабные задачи в структуре глобальной энергетической компании было бы невозможно. «Подземка» уже долгие годы предоставляет площадки для развития практических навыков учащихся партнерской образовательной организации – Касимовского нефтегазового колледжа. Преподавательский состав проходит ежегодную стажировку на объектах филиала. Наши ведущие специалисты оказывают методологическую и теоретическую поддержку педагогам, состоят в экзаменационных комиссиях, помогают будущим газовикам в выборе профессии и оценке своего личного потенциала, учат выработке профессионального поведения. Это и есть кадровая стратегия Касимовского УПХГ. Положительный момент такого взаимодействия – на сегодняшний день в филиале трудятся 69 выпускников нефтегазового колледжа.

Было очень приятно, когда от учредителей проекта «Доска почета наставников России» пришло уведомление о включении в число лауреатов нашего работника – ведущего инженера Алексея Васильевича Бурака. Коллектив очень тепло его поздравил с этим событием. Многие сотрудники могут назвать Алексея Васильевича своим учителем: в газовой промышленности страны он трудится более 35 лет, из них 28 лет – в коллективе Касимовской «подземки». Участвовал в реконструкции и пусконаладочных работах первой, третьей, четвертой и пятой очередей расширения подземного хранилища и других объектов, является автором 12 рационализаторских предложений, внедрение которых позволило значительно повысить качество осушенного газа, а также надежность и стабильность работы установок подготовки газа Касимовского УПХГ. Параллельно он является председателем аттестационной комиссии в колледже. Вот он – настоящий пример для молодежи!

Необходимо отметить, что ряд действующих специалистов и руководителей «Газпрома» начинали свой путь именно в Касимовском управлении подземного хранения газа. Самый яркий пример – в нашем филиале добился первых успехов нынешний генеральный директор ООО «Газпром ПХГ» Игорь Александрович Сафонов.

– Подводя итог нашему разговору – каким Вы видите Касимовское УПХГ в будущем?

– Таким же, как в настоящем: высокотехнологичным предприятием, востребованным в индустрии подземного хранения газа, неотъемлемой и важной частью Единой системы газоснабжения страны. Может быть, это звучит излишне высокопарно. Но на этом ПХГ я сам работаю уже больше четверти века, видел, как оно менялось в лучшую сторону после непростого для нашей страны переходного периода. И хочу, чтобы Касимовская «подземка» сохраняла тенденцию поступательного развития.

Мы гордимся своей организацией, гордимся своей землей, гордимся, что почти полвека являемся неотъемлемой частью истории древнего Касимова.

Вячеслав Ухин

Фото предоставлено ООО «Газпром ПХГ»

реклама

СПРАВКА

Филиал ООО «Газпром ПХГ» «Касимовское управление подземного хранения газа» расположен в Касимовском районе Рязанской области в 20 километрах от г. Касимова. Предприятие эксплуатирует два газохранилища – Касимовское (введено в 1977 году) и Увязовское (введено в 1998 году). Оба ПХГ предназначены для регулирования сезонной неравномерности газоснабжения Центрального федерального округа, в том числе Московского промышленного узла. Объем товарного газа, направляемого в газотранспортную систему, ежегодно превышает 10 миллиардов кубометров.

ИСТОРИЧЕСКИЙ ФАКТ

Подземному хранению газа в нашей стране исполнилось 67 лет. Начало работам по организации индустрии положило постановление Совета Министров СССР от 12.09.1955 № 1673. Один из пунктов документа гласит: «Обязать Министерство нефтяной промышленности СССР закончить во II квартале 1957 г. в районе г. Москвы разведку двух структур, пригодных для подземного хранения газа, и доложить Совету Министров СССР о возможности организации в этом районе подземного хранения газа».

ПАО «Газпром» – единственная в мире энергетическая компания, в структуре которой есть единый оператор подземных хранилищ газа одной страны. С 2007 года данную функцию выполняет 100-процентное дочернее общество, ООО «Газпром ПХГ».

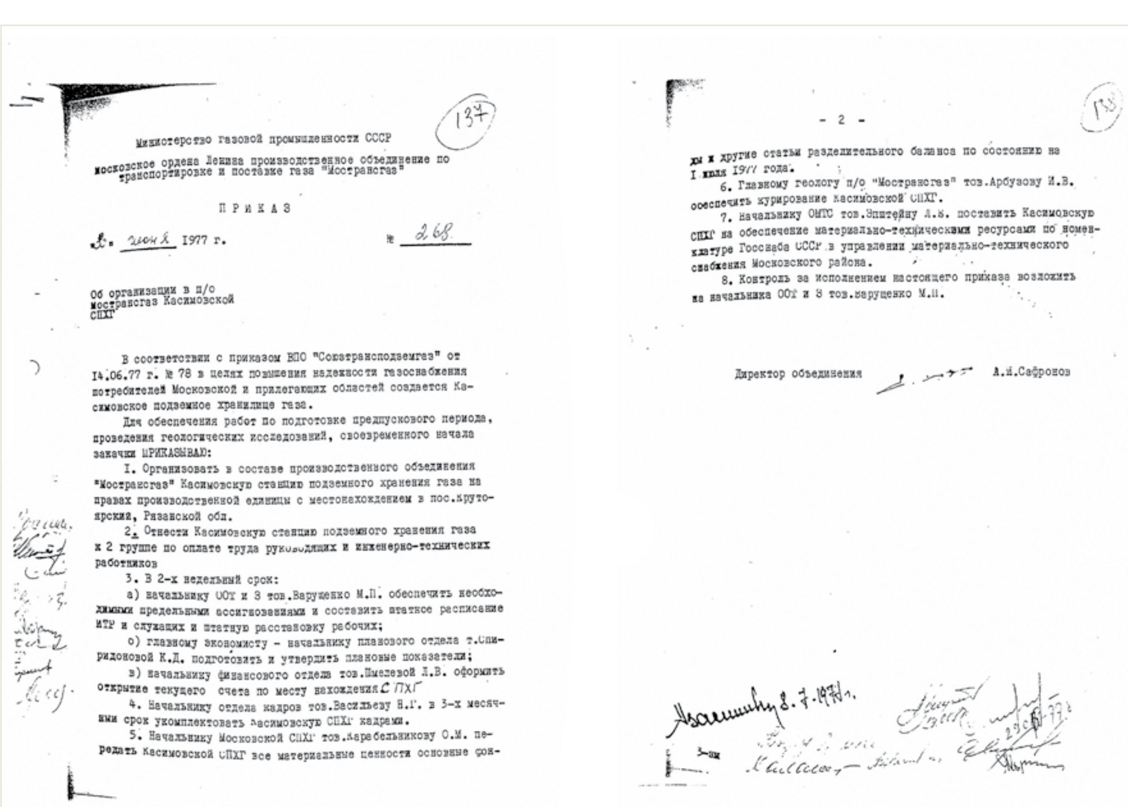

Министерство газовой промышленности СССР

Московское ордена Ленина производственное объединение по транспортировке и поставке газа "Мострансгаз"

ПРИКАЗ

8 июня 1977 г. № 268

Об организации в п/о Мострансгаз Касимовской СПХГ

В соответствии с приказом ВПО "Союзтрансподземгаз" от 14.06.77 г. № 78 в целях повышения надежности газоснабжения потребителей Московской и прилегающих областей создается Касимовское подземное хранилище газа.

Для обеспечения работ по подготовке предпускового периода, проведения геологических исследований, своевременного начала закачки ПРИКАЗЫВАЮ:

1. Организовать в составе производственного объединения "Мострансгаз" Касимовскую станцию подземного хранения газа на правах производственной единицы с местонахождением в пос.Крутоярский, Рязанской обл.

2. Отнести Касимовскую станцию подземного хранения газа к 2 группе по оплате труда руководящих и инженерно-технических работников

3. В 2-х недельный срок:

а) начальнику ООТ и З тов.Варущенко М.П. обеспечить необходимыми предельными ассигнованиями и составить штатное расписание ИТР и служащих и штатную расстановку рабочих;

б) главному экономисту – начальнику планового отдела т.Спиридоновой К.Д. подготовить и утвердить плановые показатели;

в) начальнику финансового отдела тов.Пшелевой Л.В. оформить открытие текущего счета по месту нахождения СПХГ

4. Начальнику отдела кадров тов.Васильеву Н.Г. в 3-х месячный срок укомплектовать Касимовскую СПХГ кадрами.

5. Начальнику Московской СПХГ тов.Карабельникову О.М. передать Касимовской СПХГ все материальные ценности основные фон-

– 2 –

ды и другие статьи разделительного баланса по состоянию на 1 июля 1977 года.

6. Главному геологу п/о "Мострансгаз" тов.Арбузову И.В. обеспечить курирование Касимовской СПХГ.

7. Начальнику ОМТС тов.Эпштейну Л.Е. поставить Касимовскую СПХГ на обеспечение материально-техническими ресурсами по номенклатуре Госснаба СССР в управлении материально-технического снабжения Московского района.

8. Контроль за исполнением настоящего приказа возложить на начальника ООТ и З тов.Варущенко М.П.

Директор объединения А.И.Сафронов

Приказ об организации в п. Крутоярском Касимовской станции подземного хранения газа, правопреемником которой является ныне работающий в структуре ООО «Газпром ПХГ» филиал «Касимовское УПХГ»

Касимовское ПХГ – важная и неотъемлемая часть Единой системы газоснабжения России

Газоперекачивающие агрегаты отечественного производства

Касимовское подземное хранилище газа

ЧИТАТЕЛЬ – ГАЗЕТА

Письмо в редакцию

RV@RV.RYAZAN.RU

Полосу подготовил Александр Джафаров

НАМ ПИШУТ

Опасная дорога в школу

В редакцию обратились две жительницы Рязани – Марина Аксенова и Светлана Богачева. Они прислали фотографии необустроенного тротуара по дороге в школу-интернат имени Федора Полетаева и в лицей № 52 (в районе дома 9 по улице Космонавтов). Из-за ям, отсутствия асфальта и кустарников (они закрывают тротуар) дети идут на уроки по проезжей части. Это недопустимо. Но другого пути к месту учебы нет. Тротуар есть на другой стороне – около парка имени Гагарина. Но пешеходного перехода на этом участке дороги нет. Как нет и «лежачего полицейского» для сбрасывания машинами скорости.

Марина Аксенова рассказала, что раньше дети шли через калитку в ограждении школы-интерната, но после последних трагических событий в школе г. Ижевска калитку эту закрыли в связи с усилением мер антитеррористической направленности в общеобразовательных учреждениях. Теперь дорога в школу превратилась в пространство, преодолеть которое можно только с риском для жизни.

«Мы пытались решить проблему не один раз, писали в администрацию Рязани, прикладывали фотографии. Получали ответы из Дирекции благоустройства и других подразделений городских служб: ремонт тротуара на этом участке в 2022 году не запланирован. Обещали, как временную меру, выровнять профиль тротуара. Срок обозначен до конца сентября. Но на 29 сентября работы так и не выполнены. Хотели хотя бы кустарники спилить на этом участке, так без разрешающей бумаги ни одна организация не берется это сделать...»

«Ждем чего? Несчастного случая на дороге? Или...» – задают совсем не риторический вопрос Марина и Светлана. Их можно понять. Отпускать детей в школу одних, даже если они и знают правила поведения на улице и дороге, очень опасно...

Редакция «Рязанских ведомостей» направит обращение в администрацию города Рязани с просьбой прокомментировать ситуацию и сообщит о полученном ответе.

Фото Марины Аксеновой

ВОПРОС — ОТВЕТ

Как подготовиться к прививке против гриппа?

В России продолжается кампания по бесплатной вакцинации от гриппа. Это заболевание чревато серьезными осложнениями, а также может привести к усугублению хронических патологий. Лучший способ профилактики заболевания – прививка. Отвечаем на самые частые вопросы по вакцинации от гриппа.

Фото из архива "РВ"

ПЕРЕД ПРИВИВКОЙ

Нужно ли принять антигистаминное лекарство (от аллергии) до или после прививки, чтобы уменьшить реакцию на вакцину, избежать повышения температуры, боли и отека в месте укола?

Здоровому человеку не требуется принимать какие-либо лекарственные средства в период вакцинации. Если по состоянию здоровья вакцинируемый должен получать лекарственные средства, например для коррекции артериального давления, то данные препараты используются в том режиме дозирования, который рекомендовал врач. Вопросы о лекарственной терапии необходимо решать с лечащим врачом.

Нужно ли перед вакцинацией сдать какие-нибудь анализы, пройти обследования?

Нет, никакие специальные исследования перед вакцинацией от гриппа не требуются.

Можно ли делать прививку от гриппа человеку, страдающему аллергическими заболеваниями?

Ответ зависит от того, на что именно у человека аллергия. Точно на этот вопрос может ответить только лечащий врач.

Можно ли делать прививку от гриппа, если у человека есть признаки простуды?

На фоне течения острой респираторной инфекции проводить вакцинопрофилактику не рекомендуется. Наиболее целесообразно пройти вакцинацию после выздоровления.

Сколько нужно ждать после перенесенного ОРВИ или ковида?

После перенесенного острого инфекционного заболевания (ОРВИ, COVID-19) необходимо воздержать от вакцинации в течение двух-четырех недель в зависимости от тяжести течения инфекции. Сроки поведения вакцинации в индивидуальном порядке определит врач.

Нужно ли делать прививку людям с хроническими заболеваниями (хронический гастрит, другие заболевания ЖКТ, артериальная гипертония и др.)?

Хронические заболевания не являются противопоказанием к вакцинации от гриппа. Напротив, эта категория населения, как и пожилые люди, входит в группу риска, так как заболевание гриппом чревато для них серьезными осложнениями, поэтому они в первую очередь должны сделать прививку.

ПОСЛЕ ПРИВИВКИ

Что делать, если после прививки повысилась температура, болит голова и др.?

Побочные явления после вакцинации периодически встречаются. К ним относятся болезненность в месте введения вакцины, различные недомогания, а также умеренное повышение температуры тела. В большинстве случаев такого рода реакции не требуют какого-либо терапевтического вмешательства и проходят в течение короткого времени. Если после проведения вакцинации отмечаются острые побочные реакции (отек в месте введения вакцины, значительное повышение температуры тела), необходимо обратиться к врачу.

Что делать, если человек после прививки все-таки заболел гриппом?

При гриппе, как и при любой другой вирусной инфекции, есть инкубационный период, когда человек уже заболел, но проявлений болезни еще нет. Сделанная в этот период прививка не защитит от развития заболевания, но уменьшит тяжесть течения инфекции. Именно поэтому рекомендуется пройти вакцинацию за 3–4 недели до начала сезонного подъема заболеваемости острыми респираторными инфекциями. Если вы все же опоздали с прививкой и сделали ее, когда уже начинали заболевать, то рекомендации в этом случае стандартные: остаться дома и вызвать врача.

Подготовлено по материалам Роспотребнадзора

ИЗВЕЩЕНИЕ О ПРОВЕДЕНИИ СОБРАНИЯ О СОГЛАСОВАНИИ МЕСТОПОЛОЖЕНИЯ ГРАНИЦ ЗЕМЕЛЬНОГО УЧАСТКА

Кадастровым инженером Плясун Натальей Николаевной, адрес: 390000 г. Рязань, ул. Сенная, д. 10, корпус 3, лит. А, электронная почта: kadastr_nedv@mail.ru, тел.: 8 (4912) 501-202,№ регистрации в государственном реестре лиц, осуществляющих кадастровую деятельность, – 642, выполняются кадастровые работы по уточнению местоположения границ и площади земельного участка с кадастровым номером **62:29:0140018**, расположенного по адресу: **Рязанская область, г. Рязань, р-н Храпово,11, снт «Коммунальник», уч. 283.**

Заказчиком кадастровых работ является Королев Сергей Владимирович, проживающий по адресу: г. Рязань, ул. Интернациональная, д. 23, корп. 1, кв. 27, конт. тел. 8 920 638-68-69.

Сведения о смежном земельном участке, с правообладателем которого необходимо согласовать местоположение границ земельного участка: с собственником смежного земельного участка расположенного по адресу: Рязанская область, г. Рязань, р-н Храпово, 11, снт «Коммунальник», уч. 281, кадастровый квартал 62:29:0140018.

Собрание по поводу согласования местоположения границ состоится по адресу: Рязанская область, г. Рязань, р-н Храпово, 11, снт «Коммунальник» у здания правления 31 октября 2022 г. в 11.00.

С проектом межевого плана земельного участка можно ознакомиться по адресу: 390000 г. Рязань, ул. Сенная, д. 10, корпус 3, лит. А (офис ООО «КАДАСТР НЕДВИЖИМОСТИ»).

Требования о проведении согласования местоположения границ земельного участка на местности, а также обоснованные возражения о местоположении границ земельных участков после ознакомления с проектом межевого плана принимаются в течение 30 календарных дней со дня публикации извещения в газете, по адресу: 390000 г. Рязань, ул. Сенная, д. 10, корпус. 3, лит. А (офис ООО «КАДАСТР НЕДВИЖИМОСТИ»).

При проведении согласования местоположения границ при себе необходимо иметь документ, удостоверяющий личность, а также документы о правах на земельный участок (часть 12, статьи 39, часть 2 статьи 40 Федерального закона от 24 июля 2007 г. № 221-ФЗ «О кадастровой деятельности»).

СЛОВА ПРОЩАНИЯ

Рязанская областная организация Общероссийского профсоюза образования выражает глубокие соболезнования Митиной Елене Анатольевне, ее родным и близким в связи со смертью отца

ГРИШИНА Анатолия Гавриловича.

Михайловская районная организация Профессионального союза работников народного образования и науки РФ выражает искренние соболезнование Митиной Елене Анатольевне, председателю Рязанской областной организации Профессионального союза работников народного образования и науки РФ, по поводу смерти ее отца

ГРИШИНА Анатолия Гавриловича.

ЖИВАЯ ПАМЯТЬ

СВЯТОЕ СЕРДЦЕ РУССКОГО СОЛДАТА

Шемаров В.М. Австрия. 10 апреля 1945 г.

Шемаров В.М. 2009 г.

Шемаров В.М. – машинист электропоезда. 1970-е гг.

В сентябре исполнилось бы 100 лет полному кавалеру ордена Славы, Почетному гражданину города Сасово, Почетному железнодорожнику Василию Михайловичу Шемарову.

Он родился 7 сентября 1922 года в селе Подболотье (ныне Пителинского района), с 30-х годов прошлого века жил в городе Сасово Рязанской области.

«Я ведь совсем и не думал, – рассказывал Василий Михайлович в своем последнем интервью автору этой публикации, – когда в годы юности исполнял на своем заветном инструменте «Краковяк», «Чардаш», «Сказки Венского леса», что пройдет несколько лет и придется мне, сасовскому гармонисту, побывать с боями на родине этих знаменитых мелодий…»

А когда в числе воинов-победителей возвращался он из освобожденного от фашистов зарубежья в родные края, тесно было на его груди наградам: три ордена Славы, ордена Отечественной войны, Красной Звезды, медали. Представлял, как вернется в Сасово, так сразу же пойдет в свое родное паровозное депо до конца осваивать полюбившуюся профессию машиниста. Заждались там друзья-товарищи... Вспомнилось и родное село Подболотье, где он родился и провел детские годы, откуда ходил в семилетнюю школу села Огарево-Почково.

После окончания семилетки поступил в Сасовское ФЗУ, чтобы получить специальность слесаря паровозного депо. Учился отлично, фотография Василия Шемарова даже была помещена на доску почета в местном парке железнодорожников. После продолжил учебу в школе мастеров социалистического труда в группе помощников машиниста. До войны довелось поработать в депо кочегаром парового отопления, а затем до 22 июля 1941 года – помощником машиниста паровоза.

Воинская служба началась с учебы в авиационно-технической школе. Шемаров был там назначен командиром отделения. Пришлось пять месяцев поучиться и в Рижском пехотном училище, оно тогда было эвакуировано в город Стерлитамак. А потом вчерашних курсантов собрали по тревоге, погрузили в эшелон и отправили в действующую армию. Спустя некоторое время наш земляк был прикомандирован ко второй роте автоматчиков 200-го стрелкового полка 68-й гвардейской стрелковой дивизии.

Когда оказались на фронте, сразу же попали под бомбежку. Укрывшись в воронке, Василий почувствовал, как дрожит от разрывов земля. Подразделение заняло боевые порядки, окопалось. После артподготовки воины были подняты в атаку, но она захлебнулась под ураганным пулеметным и минометным огнем противника. Вот таким стало боевое крещение для Василия Шемарова. А в бою за Днепр получил ранение.

После лечения в медсанбате был направлен со своими товарищами в артиллерийскую часть, в 72-й отдельный противотанковый дивизион. Стал наводчиком, а потом и командиром полевого орудия 76-го калибра. Порой приходилось не только стрелять из пушки, но и схватываться с врагом врукопашную. Попадали и в окружение…

В 1943–1945 годах Василию Шемарову довелось воевать на Западном, Центральном, 1-м, 2-м и 3-м Украинских фронтах.

Особо запомнился ему бой под Тернополем. Город был взят в кольцо советскими войсками. Дивизион держал оборону, чтобы не пропустить противника, стремившегося прорвать осаду.

Как спичечные коробки, пылали немецкие танки, подбитые Шемаровым и его товарищами. Но понесли немалые потери и они. Фашисты, заметив щиты советских пушек, выводили их из строя одну за другой. Расчет Шемарова спасло то, что он снял щит со своего орудия, и оно, долгое время оставаясь незаметным для немцев, вело прицельный огонь по захватчикам. Однако и эта пушка была подбита. Ее наводчик Иван Николаенко получил ранение. Командир орудия Василий Шемаров стал тогда стрелять из ручного пулемета по наступающей пехоте противника. Вражеский танк пошел прямо на позиции советских воинов. Они укрылись от смертоносной машины в окопах, а когда она оказалась уже сзади них, заряжающий расчета Василий Галямин, бросив бутылку с зажигательной смесью, поджег гитлеровский танк. Его экипаж был уничтожен выстрелами из пулемета и винтовок.

Василий Шемаров принимал участие в освобождении Будапешта. Наш земляк был к этому времени назначен командиром самоходной установки 76-го калибра и, чтобы успешнее вести противопехотные боевые действия, установил на своей машине трофейный пулемет. Кровопролитными и затяжными были бои в Венгрии. Артиллерийская часть, где выпало воевать Шемарову, тоже принимала участие в боях за освобождение ее столицы. Самоходная установка храброго воина шла одной из первых в наступление на Будапешт. Перед тем как выехать на городской проспект, Василий, по-пластунски пробравшись к углу крайнего дома, увидел находившуюся невдалеке вражескую пушку. Тут же объяснил обстановку наводчику самоходки Ивану Карелину и водителю Алексею Астапову. Артиллеристы заняли свои места, заряжающий Василий Галямин послал снаряд в ствол. Самоходка, выскочив из-за угла, резко затормозила и точным выстрелом подбила вражескую пушку. Самоходчики стали продвигаться вперед, вслед за машиной бежали четверо пехотинцев. А Шемаров на ходу строчил из пулемета. Подобным образом на одной из улиц Пешта был подбит и фашистский танк. Так и вышли всем своим гвардейским расчетом к берегу Дуная. А 13 февраля 1945 года Будапешт был освобожден от фашистов.

Во фронтовой судьбе героя, помимо Венгрии, были Польша, Румыния, Югославия, Австрия. В австрийском Вильдоне немцы напали на командный пункт дивизиона, в котором служил Шемаров. Самоходчики спасли своих товарищей от гибели. Это был один из последних боев гвардии старшины Василия Шемарова. На счету артиллериста остались десятки подбитых фашистских танков, орудий, сотни уничтоженных гитлеровцев.

«Перед моей демобилизацией, – продолжал вспоминать Василий Михайлович, – был выстроен весь личный состав дивизиона. Командиры и бойцы душевно попрощались со мной и подарили свои фотографии на память. Вез я с собой домой и трофейный баян: хорошая музыка необходима в мирной жизни не меньше, чем на фронте. Как же волновалось мое сердце, когда воинский состав подходил к станции Сасово…»

В этом, навсегда ставшем родным городе Василию Михайловичу Шемарову довелось 37 лет проработать на железной дороге: старшим машинистом паровоза, машинистом электровоза, моторвагонной секции. Он удостоен званий «Почетный железнодорожник», «Почетный ветеран Московской железной дороги», «Почетный гражданин города Сасово», награжден орденом Святого князя Александра Невского первой степени, медалью «За трудовое отличие», «Знаком Великого князя Олега Рязанского». Здесь, в Сасове, встретил Василий Михайлович самого дорогого для себя человека – Инну Михайловну Макарову (Шемарову). Ее любовь и поддержка надолго продлили годы жизни отважного фронтовика.

Василия Михайловича любили в родном городе за открытый характер, отзывчивость. А он по возможности поддерживал лучших студентов Сасовского индустриального техникума, обучающихся на помощника машиниста, ежегодно выплачивая им из своей пенсии дополнительные стипендии за успехи в учебе, спорте и активное участие в общественной жизни.

В своих посланиях во время празднования Дня Победы Шемаров всегда обращался к молодому поколению с призывом хранить память о воинах-героях. Солдатской Славы кавалер был беззаветно верен идее патриотизма. В своих статьях, публикующихся в центральной и местной печати, Василий Михайлович с волнением писал о проблемах, которые еще имеются в нашей жизни. Правдивый огонь газетных выступлений героя-артиллериста был точен, как в бою. Этим словам веришь, ведь написаны они от честного и смелого сердца, от искренней и доброй души русского солдата.

Сасовцы хранят память о своем замечательном земляке. На доме, где он жил последние десятилетия, установлена мемориальная доска. Имя Василия Михайловича Шемарова носит Сасовский индустриальный колледж. Поэты рязанской глубинки посвящают герою войны свои благодарные строки:

И свет воскрес,
где было так темно,
и ожила взволнованная дата.
Хранит биенье вечности оно –
святое сердце русского
солдата.

Владимир Хомяков,
город Сасово

ТВ • ПОНЕДЕЛЬНИК 3 октября

в программе возможны изменения

ПЕРВЫЙ

05:00 Доброе утро 12+
09:00 12:00 15:00 03:00 Новости
09:20 АнтиФейк 16+
09:55 Жить здорово!
16+
10:45 12:15 15:15 18:20 23:45 **03:05** Информационный канал 16+
18:00 Вечерние Новости
21:00 Время
21:45 Т/с «СОБОР» 16+
22:45 Большая игра 16+

РОССИЯ

05:00 09:30 Утро России 12+
09:00 14:30 21:05 Вести. Местное время
09:55 О самом главном 12+
11:00 14:00 16:00 20:00 Вести
11:30 17:30 60 минут 12+
14:55 Кто против? 12+
16:30 Малахов 16+
21:20 Т/с «ЧАЙКИ» 12+
22:20 Вечер с Владимиром
Соловьевым 12+
01:00 Т/с «МОРОЗОВА» 16+
02:55 Т/с «СРОЧНО В НОМЕР!-2» 16+

НТВ

04:55 Т/с «УЛИЦЫ РАЗБИТЫХ ФОНАРЕЙ» 16+
06:30 Утро. Самое лучшее 16+
08:00 10:00 13:00 16:00 19:00 23:35 Сегодня
08:25 10:35 Т/с «ЛЕСНИК» 16+
13:25 Чрезвычайное происшествие 16+
14:00 Место встречи 16+
16:45 За гранью 16+
17:50 ДНК 16+
20:00 Т/с «ЛИХАЧ» 16+
22:00 00:00 Т/с «БАЛАБОЛ» 16+
00:20 Т/с «МЕРТВ НА 99%» 16+
03:35 Т/с «МЕНТ В ЗАКОНЕ» 16+

КУЛЬТУРА

06:30 07:00 07:30 08:30 10:00 15:00 19:30 23:50 Новости культуры 16+
06:35 Пешком... 16+
07:05 Невский ковчег. Теория невозможного 16+
07:35 Черные дыры. Белые пятна 16+
08:15 Дороги старых мастеров 16+
08:35 Х/ф «ВРЕМЯ ОТДЫХА С СУББОТЫ ДО ПОНЕДЕЛЬНИКА» 6+
10:15 Наблюдатель 16+
11:10 00:10 Д/ф «Майя Плисецкая. Знакомая и незнакомая» 16+
12:10 Д/ф «Планета Михаила Аникушина» 16+
12:55 22:00 Т/с «СПРУТ - 3» 16+
14:05 Линия жизни 16+
15:05 Новости. Подробно. Арт 16+
15:20 Агора. Ток-шоу с Михаилом Швыдким 16+
16:20 Д/ф «Испания. Теруэль» 16+
16:50 Х/ф «НАШЕ ПРИЗВАНИЕ» 16+
18:05 02:00 Музыка эпохи Барокко. Ансамбль I Gemelli. «Вечерня Пресвятой Богородицы» 16+
19:00 Уроки русского. Чтение. Антон Чехов. «Крыжовник» 16+
19:45 Главная роль 16+
20:05 Правила жизни 16+
20:30 Д/ф «Лев Зильбер. Ангел счастья - ангел несчастья» 16+
21:20 Сати. Нескучная классика... 16+
23:05 Д/ф «ЦСДФ. Точка отсчета» 16+
01:05 Д/ф «Величайшая победа Цезаря. Осада Алезии» 16+

ТВЦ

06:00 Настроение 12+
08:15 Д/с «Большое кино» 12+
08:50 Х/ф «СОКОЛОВА ПОДОЗРЕВАЕТ ВСЕХ» 12+
10:45 18:10 03:00 Петровка, 38 16+
10:55 Городское собрание 12+
11:30 14:30 17:50 22:00 00:00 События 12+
11:50 Т/с «ДОМ У ПОСЛЕДНЕГО ФОНАРЯ» 12+
13:35 05:20 Мой герой 12+
14:50 Город новостей 16+
15:05 03:10 Т/с «СЛЕДОВАТЕЛЬ ГОРЧАКОВА» 12+
16:55 Хроники московского быта 12+
18:20 Х/ф «СЕЛЬСКИЙ ДЕТЕКТИВ. ЧЕРНАЯ БАБОЧКА. КОШКИ, ОПАСНЫЕ ДЛЯ ЖИЗНИ» 12+
22:35 Специальный репортаж 16+
23:05 Знак качества 16+
00:30 Д/ф «Тайная комната Бориса Джонсона» 16+
01:10 Д/ф «Майя Булгакова. Гулять так гулять» 16+
01:50 Д/ф «Любимая женщина Владимира Ульянова» 12+
02:30 Осторожно, мошенники! 16+
04:35 Д/с «Короли эпизода» 12+

МАТЧ-ТВ

06:00 Смешанные единоборства. UFC. Хабиб Нурмагомедов против Конора Макгрегора. Трансляция из США 16+ **07:00 10:00 12:55 15:30 18:35** Новости **07:05 18:40 21:50** Все на Матч! 12+ **10:05 15:35** Специальный репортаж 12+ **10:25** Футбол. МИР Российская Премьер-Лига. Обзор тура 0+ **11:30** Есть тема! 12+ **13:00** Бокс. Чемпионат России. Мужчины. Прямая трансляция из Читы 16+ **15:55 05:05** Громко 12+ **16:55** Гандбол. SEHA-Газпром Лига. «Нева» (Санкт-Петербург) - ЦСКА. Прямая трансляция 0+ **19:00** Хоккей. Фонбет Чемпионат КХЛ. ЦСКА - СКА (Санкт-Петербург). Прямая трансляция 0+ **22:40** Тотальный Футбол 12+ **23:10** Смешанные единоборства. UFC. Маккензи Дерн против Ян Сяонянь. Вячеслав Борщев против Майка Дэвиса. Трансляция из США 16+ **00:55** Баскетбол. Единая лига ВТБ. «Локомотив-Кубань» (Краснодар) - МБА (Москва) 0+ **02:55** Новости 0+ **03:00** Бокс. Чемпионат России. Мужчины. Трансляция из Читы 0+

СТС

06:00 05:50 Ералаш 0+ **06:05** М/ф «Три кота» 0+ **06:15** М/ф «Монстры против овощей» 6+ **06:40** М/ф «Кунг-фу панда. Тайна свитка» 6+ **07:00** М/ф «Приключения вуди и его друзей» 0+ **09:00** 100 мест, где поесть 16+ **10:05** Х/ф «ПУТЬ ДОМОЙ» 6+ **12:00** Х/ф «СОКРОВИЩА АМАЗОНКИ» 16+ **14:05** Х/ф «ДЖУМАНДЖИ. ЗОВ ДЖУНГЛЕЙ» 16+ **16:35** Х/ф «ДЖУМАНДЖИ. НОВЫЙ УРОВЕНЬ» 12+ **19:00 19:25** Т/с «ТЕТЯ МАРТА» 16+ **19:50** Х/ф «ФОРСАЖ. ХОББС И ШОУ» 16+ **22:30** Х/ф «ФОРСАЖ» 16+ **00:35** Кино в деталях 18+ **01:30** Х/ф «БЫСТРЕЕ ПУЛИ» 18+ **03:00** 6 кадров 16+ **05:30** Мультфильмы 0+

ОТР

06:00 Х/ф «ЕСЛИ МОЖЕШЬ, ПРОСТИ» 12+ **07:30 11:05** Календарь 12+ **08:00** ОТРажение-1 16+ **10:00 13:00 15:00 19:00** Новости **10:10 18:00** Т/с «СЕРЕБРЯНЫЙ БОР» 12+ **11:30** Новости Совета Федерации 12+ **11:45** Х/ф «ОСЕННИЙ ПОДАРОК ФЕЙ» 12+ **13:10** ОТРажение-2 16+ **15:10 23:05** Т/с «ФАРЦА» 16+ **16:05 00:00** Д/ф «Люди, сделавшие Землю круглой» 12+ **17:00** Клуб главных редакторов 12+ **17:45** Песня остается с человеком 12+ **19:20 01:20** ОТРажение-3 16+ **21:00** Х/ф «ДВА ФЕДОРА» 12+ **22:25** Очень личное 12+ **00:50** Вспомнить все 12+ **03:05** Сделано с умом 12+ **03:35** Большая страна 12+ **04:30** Дом «Э» 12+ **05:00** Д/ф «Книжные аллеи. Адреса и строки» 16+ **05:30** Д/ф «Легенды русского балета» 12+
ТКР 07:00 Темная история 16+ **07:30** Проездом 16+ **18:00** Новости-Рязань 16+ **18:30** Разные люди 16+

ЗВЕЗДА

05:25 Х/ф «ВЗРЫВ НА РАССВЕТЕ» 16+ **07:00** Сегодня утром 12+ **09:00 13:00 18:00 20:30** Новости дня 16+ **09:20 23:25** Т/с «ГОСУДАРСТВЕННАЯ ГРАНИЦА» 12+ **10:55** Д/с «Москва - фронту» 16+ **11:20 21:15** Открытый эфир 16+ **13:20 15:05 03:55** Т/с «РУССКИЕ АМАЗОНКИ» 16+ **15:00** Военные новости 16+ **18:15** Специальный репортаж 16+ **18:50** Д/с «На грани возможного. История НПП «Звезда» имени академика г. И. Северина» 16+ **19:40** Д/с «Загадки века» 12+ **22:55** Между тем 12+ **00:50** Х/ф «ИНСПЕКТОР УГОЛОВНОГО РОЗЫСКА» 12+ **02:20** Х/ф «БЕСПОКОЙНОЕ ХОЗЯЙСТВО» 12+ **03:45** Д/с «Оружие Победы» 12+

ГОРОДСКОЙ

07:00 08:00 14:15 17:00 19:00 21:45 00:40 03:00 День Города / Новости (16+) СУБТИТРЫ **07:10 08:10 19:15 22:00 00:55 03:15** Программы Телекомпании «Город». (16+)/Мультфильмы. (0+) **09:00** Д/Ф «История музыкальных инструментов» Выпуск 7 (12+) **09:30** Д/Ф «Путешествия в деталях. История Сибири» (12+) **11:25** Т/С «Такая работа - 2» 42 серия (16+) **12:10** Х/Ф «Точка отсчета» (12+) **14:00** Мультфильмы. (0+) **14:25** Т/Ф «Бюро» 4 сезон 3 серия (16+) **15:30** Х/Ф «Братушка» (12+) **17:30** Пр-ма «Выбираем питомца. Террариумные животные» Выпуск 1 (12+) **18:00** Т/С «Такая работа - 2» 42 серия (16+) **18:45** Мультфильмы (0+) / Программы Телекомпании «Город». (16+) **19:45** Т/С «Улыбка пересмешника» 9 серия (12+) **20:45** Т/С «Господа-товарищи» 14 серия (16+) **22:30** Пр-ма «Выбираем питомца. Террариумные животные» Выпуск 1 (12+) **23:00** Х/Ф «Роза прощальных ветров» (12+) **01:25** Д/Ф «История музыкальных инструментов» Выпуск 7,8 (12+) **02:20** Т/С «Такая работа - 2» 42 серия (16+) **04:05** Т/Ф «Бюро» 4 сезон 3 серия (16+) **05:00** Д/Ф «Путешествия в деталях. История Сибири» (12+) **06:40** «Ночное вещание». (16+)

ТЕЛЕ-ЭХО

08:00 «Утро на Эхо-ТВ. Рязань» (12+) **08:30** «Леди и Разбойник» Х/Ф (12+) **10:00** «Последние события» (12+) **10:15** «Влюбиться в невесту брата» Х/Ф (12+) **12:00** «Хорошие новости» (12+) **12:15** «Владислав Микоша. Остановивший время» Д/Ф (12+) **13:00** «Хорошие новости» (12+) **13:15** «Колесо фортуны» Х/Ф (12+) **15:00** «Хорошие новости» (12+) **15:30** «Вернись ко мне» Х/Ф (12+) **17:25** ««Катюша»: стратегия победы» Д/Ф (12+) **18:00** «Хорошие новости» (12+) **18:30** «Православные святыни Крыма» Д/Ф (12+) **19:00** «Отель «Миллион долларов»» Х/Ф (16+) **21:00** «Хорошие новости» (12+) **21:15** «Там, где деньги» Х/Ф (16+) **23:15** «Хорошие новости» (12+) **23:45** «Полеты над северной Фиваидой» Д/Ф (12+)

ТВ • ВТОРНИК 4 октября

в программе возможны изменения

ПЕРВЫЙ

05:00 Доброе утро 12+
09:00 12:00 15:00 03:00 Новости
09:20 АнтиФейк 16+
09:55 Жить здорово! 16+
10:45 12:15 15:15 18:20 23:45 **03:05** Информационный канал 16+
18:00 Вечерние Новости
21:00 Время
21:45 Т/с «СОБОР» 16+
22:45 Большая игра 16+

РОССИЯ

05:00 09:30 Утро России 12+
09:00 14:30 21:05 Вести. Местное время
09:55 О самом главном 12+
11:00 14:00 16:00 20:00 Вести
11:30 17:30 60 минут 12+
14:55 Кто против? 12+
16:30 Малахов 16+
21:20 Т/с «ЧАЙКИ» 12+
22:20 Вечер с Владимиром
Соловьевым 12+
01:00 Т/с «МОРОЗОВА» 16+
02:55 Т/с «СРОЧНО В НОМЕР!-2» 16+

НТВ

04:55 Т/с «УЛИЦЫ РАЗБИТЫХ ФОНАРЕЙ» 16+
06:30 Утро. Самое лучшее 16+
08:00 10:00 13:00 16:00 19:00 23:35 Сегодня
08:25 10:35 Т/с «ЛЕСНИК» 16+
13:25 Чрезвычайное происшествие 16+
14:00 Место встречи 16+
16:45 За гранью 16+
17:50 ДНК 16+
20:00 Т/с «ЛИХАЧ» 16+
22:00 00:00 Т/с «БАЛАБОЛ» 16+
00:20 Т/с «МЕРТВ НА 99%» 16+
02:55 Их нравы 0+
03:20 Т/с «МЕНТ В ЗАКОНЕ» 16+

КУЛЬТУРА

06:30 07:00 07:30 08:30 10:00 15:00 19:30 23:50 Новости культуры 16+
06:35 Пешком... 16+
07:05 Легенды мирового кино 16+
07:35 Д/ф «Величайшая победа Цезаря. Осада Алезии» 16+
08:35 13:35 Цвет времени 16+
08:45 16:50 Х/ф «НАШЕ ПРИЗВАНИЕ» 16+
10:15 Наблюдатель 16+
11:10 00:10 Д/ф «Королев» 16+
12:15 Д/ф «Забытое ремесло. Трубочист» 16+
12:35 22:00 Т/с «СПРУТ - 3» 16+
13:45 Д/ф «История русской еды. Кушать подано!» 16+
14:15 23:05 Д/ф «ЦСДФ. Точка отсчета» 16+
15:05 Новости. Подробно. Книги 16+
15:20 Передвижники. Алексей Боголюбов 16+
15:50 Сати. Нескучная классика... 16+
16:35 Д/ф «Забытое ремесло. Денщик» 16+
18:05 02:05 Музыка эпохи Барокко. «Ночь королей» 16+
19:00 Уроки русского. Чтение. Марина Цветаева. «Мой Пушкин» 16+
19:45 Главная роль 16+
20:05 Правила жизни 16+
20:30 Дневник конкурса «Учитель года» 16+
21:20 Белая студия 16+
01:10 Д/ф «Скитания капитана армады» 16+

ТВЦ

06:00 Настроение 12+
08:20 Доктор И... 16+
08:55 Х/ф «СОКОЛОВА ПОДОЗРЕВАЕТ ВСЕХ» 12+
10:45 Д/ф «Роковые влечения. Жизнь без тормозов» 12+
11:30 14:30 17:50 22:00 00:00 События 12+
11:50 Т/с «ДОМ У ПОСЛЕДНЕГО ФОНАРЯ» 12+
13:40 05:20 Мой герой 12+
14:50 Город новостей 16+
15:05 03:15 Т/с «СЛЕДОВАТЕЛЬ ГОРЧАКОВА» 12+
16:55 Хроники московского быта 12+
18:10 03:00 Петровка, 38 16+
18:20 Х/ф «СЕЛЬСКИЙ ДЕТЕКТИВ. КРЫЛО ВОРОНА. АКТРИСА» 12+
22:35 Закон и порядок 16+
23:10 Д/ф «Барбара Брыльска. Злой ангел» 16+
00:30 Д/ф «Владислав Листьев. Убийственный «Взгляд» 16+
01:15 Д/с «Советские мафии» 16+
01:55 Д/ф «Александра Коллонтай и ее мужчины» 12+
02:30 Осторожно, мошенники! 16+
04:40 Д/ф «Клара Лучко и Сергей Лукьянов. Украденное счастье» 12+

МАТЧ-ТВ

06:00 Есть тема! 16+ **07:00 10:00 12:55 15:30 19:00** Новости **07:05 15:55 19:05 00:00** Все на Матч! 12+ **10:05 15:35** Специальный репортаж 12+ **10:25** ЕвроФутбол. Обзор 0+ **11:30** Есть тема! 12+ **13:00** Бокс. Чемпионат России. Мужчины. Прямая трансляция из Читы 16+ **16:55** Футбол. ФОНБЕТ Кубок России. «СтавропольАгроСоюз» (Невинномысск) - «Нефтехимик» (Нижнекамск). Прямая трансляция 0+ **19:30** Футбол. Лига чемпионов. «Бавария» (Германия) - «Виктория» (Чехия). Прямая трансляция 0+ **21:45** Футбол. Лига чемпионов. «Интер» (Италия) - «Барселона» (Испания). Прямая трансляция 0+ **00:55** Футбол. Лига чемпионов. «Аякс» (Нидерланды) - «Наполи» (Италия) 0+ **02:55** Новости 0+ **03:00** Бокс. Чемпионат России. Мужчины. Трансляция из Читы 0+ **05:05** Правила игры 12+ **05:30** Наши иностранцы 12+

СТС

06:00 05:50 Ералаш 0+ **06:05** М/ф «Три кота» 0+ **06:15** М/ф «Кунг-фу панда. Невероятные тайны» 6+ **07:00** М/ф «Приключения вуди и его друзей» 0+ **08:00 18:30 19:00 19:30** Т/с «ТЕТЯ МАРТА» 16+ **09:05** Уральские пельмени. Смехbook 16+ **09:25** Т/с «ВОРОНИНЫ» 16+ **14:10** Х/ф «РОДКОМ» 12+ **20:00** Х/ф «ДВОЙНОЙ ФОРСАЖ» 12+ **22:05** Х/ф «ФОРСАЖ-4» 16+ **00:10** Х/ф «ПОЙМАЙ МЕНЯ, ЕСЛИ СМОЖЕШЬ» 12+ **02:35** 6 кадров 16+ **05:30** Мультфильмы 0+

ОТР

06:00 Очень личное 12+ **06:40 10:10 18:00** Т/с «СЕРЕБРЯНЫЙ БОР» 12+ **07:30 11:05** Календарь 12+ **08:00** ОТРажение-1 16+ **10:00 13:00 15:00 19:00** Новости **11:30** Х/ф «ДВА ФЕДОРА» 12+ **13:10** ОТРажение-2 16+ **15:10 20:30** Д/ф «Люди, сделавшие Землю круглой» 12+ **17:00 22:20** За дело! 12+ **17:45** Специальный проект 12+ **19:20 01:20** ОТРажение-3 16+ **21:00** Х/ф «ЕХАЛИ ДВА ШОФЕРА» 12+ **00:50** Финансовая грамотность 12+ **03:05** Сделано с умом 12+ **03:35** Большая страна 12+ **04:30** Потомки 12+ **05:00** Д/ф «Книжные аллеи. Адреса и строки» 16+ **05:30** Д/ф «Легенды русского балета» 12+
ТКР 07:00 Новости-Рязань 16+ **07:30** Разные люди 16+ **18:00** Новости-Рязань 16+ **18:30** Поговорим 16+

ЗВЕЗДА

04:40 13:20 15:05 03:55 Т/с «РУССКИЕ АМАЗОНКИ» 16+ **07:00** Сегодня утром 12+ **09:00 13:00 18:00 20:30** Новости дня 16+ **09:20 23:25** Т/с «ГОСУДАРСТВЕННАЯ ГРАНИЦА» 12+ **10:55** Д/ф «4 октября - День Космических войск (день запуска первого спутника)» 16+ **11:20 21:15** Открытый эфир 16+ **15:00** Военные новости 16+ **18:15** Специальный репортаж 16+ **18:50** Д/с «На грани возможного. История НПП «Звезда» имени академика г. И. Северина» 16+ **19:40** Улика из прошлого 16+ **22:55** Между тем 12+ **00:50** Х/ф «БУДНИ УГОЛОВНОГО РОЗЫСКА» 12+ **02:15** Х/ф «СВИНАРКА И ПАСТУХ» 12+ **03:40** Д/с «Победоносцы» 16+

ГОРОДСКОЙ

07:00 08:00 14:15 17:00 19:00 21:45 00:45 03:10 День Города / Новости (16+) СУБТИТРЫ **07:10 08:10 16:50 19:15 22:00 01:00 03:25** Программы Телекомпании «Город». (16+)/Мультфильмы. (0+) **09:00** Д/Ф «История музыкальных инструментов» Выпуск 9,10 (12+) **10:00** Д/Ф «Планета Земля. Увидимся завтра» (6+) **10:50** Т/С «Такая работа - 2» 43 серия (16+) **11:40** Т/С «Улыбка пересмешника» 9 серия (12+) **12:35** Т/С «Господа-товарищи» 14 серия (16+) **13:35** Д/Ф «История музыкальных инструментов» Выпуск 9 (12+) **14:25** Т/Ф «Бюро» 4 сезон 4 серия (16+) **15:30** Д/Ф «Планета Земля. Увидимся завтра» (6+) **16:20** Д/Ф «История музыкальных инструментов» Выпуск 10 (12+) **17:30** Д/Ф «Медицина будущего» Выпуск 1 (12+) **18:00** Т/С «Такая работа - 2» 43 серия (16+) **18:45** Мультфильмы (0+) / Программы Телекомпании «Город». (16+) **19:45** Т/С «Улыбка пересмешника» 10 серия (12+) **20:45** Т/С «Господа-товарищи» 15 серия (16+) **22:30** Д/Ф «Медицина будущего» Выпуск 1 (12+) **23:00** СУБТИТРЫ Х/Ф «Семья» (12+) **01:35** Д/Ф «История музыкальных инструментов» Выпуск 9,10 (12+) **02:30** Т/С «Такая работа - 2» 43 серия (16+) **04:10** Т/Ф «Бюро» 4 сезон 4 серия (16+) **05:05** Д/Ф «Планета Земля. Увидимся завтра» (6+) **05:50** «Ночное вещание». (16+)

ТЕЛЕ-ЭХО

08:00 «Утро на Эхо-ТВ. Рязань» (12+) **08:30** «Больше, чем жизнь» Х/Ф (12+) **10:00** «Последние события» (12+) **10:15** «Уличные танцы» Х/Ф (12+) **12:00** «Хорошие новости» (12+) **12:15** «Полеты над северной Фиваидой» Д/Ф (12+) **12:30** «Касимов - город благословенный» Часть 1 Д/Ф (12+) **13:00** «Хорошие новости» (12+) **13:15** «Смех и наказание» Х/Ф (12+) **14:45** «Полеты над северной Фиваидой» Д/Ф (12+) **15:00** «Хорошие новости» (12+) **15:30** «Бессмертные» Х/Ф (12+) **17:00** «Монастыри России. Толга» Д/Ф (12+) **17:30** «Полеты над северной Фиваидой» Д/Ф (12+) **18:00** «Хорошие новости» (12+) **18:30** «Касимов - город благословенный» часть 2 Д/Ф (12+) **19:00** «Полеты над северной Фиваидой» Д/Ф (12+) **19:15** «Последняя афера» Х/Ф (16+) **21:00** «Хорошие новости» (12+) **21:15** «Полеты над северной Фиваидой» Д/Ф (12+) **21:30** «Слушатель» Х/Ф (16+) **23:00** «Хорошие новости» (12+) **23:20** «Гумилев из рода Гумилевых» Д/Ф (12+)

ТКР

03 ОКТЯБРЯ, ПОНЕДЕЛЬНИК

05:00 «Все сначала» **16:06**.00 «Дореми: в поисках волшебства» 12+ **07:30** «Детское время» 6+ **08:00** «Все сначала» 16+ **09:00** Х/ф «Пегас: волшебный пони» 6+ **11:00** «Не факт» 12+ **11:30** Т/с «Лестница в небеса» 16+ **12:30** Т/с «Умник» 16+ **13:30** «Круиз-контроль» 12+ **14:00** «Новости» 16+ **14:15** Д/ф «История храма» 16+ **14:45** Т/с «Гроздья винограда» 16+ **15:45** «Детское время» 6+ **16:00** «Новости» 16+ **16:15** Х/ф «Дом на дюнах» 12+ **17:30** «Меняемся: скрепка на дом?» 12+ **18:00** «Вся правда о. . .» 12+ **19:00** «Новости» 16+ **19:30** Т/с «Гроздья винограда» 16+ **20:30** «Разные люди» 16+ **21:00** «Новости» 16+ **21:30** Х/ф «Друзья из Франции» 12+ **23:15** «Легенды кино» 12+ **00:00** «Новости» 16+ **00:30** Х/ф «Небесный огонь» 16+ **02:00** «Любовь по-японски» 12+ **03:30** «Круиз-контроль» 12+ **04:00** Т/с «Умник» 16+

04 ОКТЯБРЯ, ВТОРНИК

05:00 «Все сначала» 16+ **06:00** «Вся правда о. . .» 12+ **07:00** «Новости» 16+ **07:30** «Детское время» 6+ **08:00** «Все сначала» 16+ **09:00** Х/ф «Встретимся у фонтана» 0+ **10:15** «Кения без туристов» 12+ **10:30** «Не факт» 12+ **11:30** Т/с «Лестница в небеса» 16+ **12:30** Т/с «Умник» 16+ **13:30** «Круиз-контроль» 12+ **14:00** «Новости» 16+ **14:15** «Разные люди» 16+ **14:45** Т/с «Гроздья винограда» 16+ **15:45** «Детское время» 6+ **16:00** «Новости» 16+ **16:15** Х/ф «Демидовы» Серия 1» 12+ **18:00** «Вся правда о. . .» 12+ **19:00** «Новости» 16+ **19:30** Т/с «Гроздья винограда» 16+ **20:30** «Поговорим» 16+ **21:00** «Новости» 16+ **21:30** Х/ф «Правила геймера» 12+ **23:30** «Круиз-контроль» 12+ **00:00** «Новости» 16+ **00:30** Х/ф «Друзья из Франции» 12+ **02:00** Х/ф «Небесный огонь» 16+ **03:30** «Не факт» 12+ **04:00** Т/с «Умник» 16+

05 ОКТЯБРЯ, СРЕДА

05:00 «Все сначала» 16+ **06:00** «Вся правда о. . .» 12+ **07:00** «Новости» 16+ **07:30** «Детское время» 6+ **08:00** «Все сначала» 16+ **09:00** Х/ф «Демидовы» Серия 1» 12+ **10:30** «Не факт» 12+ **11:30** Т/с «Лестница в небеса» 16+ **12:30** Т/с «Умник» 16+ **13:30** «Круиз-контроль» 12+ **14:00** «Новости» 16+ **14:15** «Поговорим» 16+ **14:45** Т/с «Гроздья винограда» 16+ **15:45** «Детское время» 6+ **16:00** «Новости» 16+ **16:15** Х/ф «Демидовы» Серия 2» 12+ **18:00** «Вся правда о. . .» 12+ **19:00** «Новости» 16+ **19:30** Т/с «Гроздья винограда» 16+ **20:30** «Проездом» 16+ **21:00** «Новости» 16+ **21:30** Х/ф «Внутри себя» 12+ **23:30** «Круиз-контроль» 12+ **00:00** «Новости» 16+ **00:30** Х/ф «Правила геймера» 12+ **02:30** Х/ф «Друзья из Франции» 12+ **04:00** Т/с «Умник» 16+

06 ОКТЯБРЯ, ЧЕТВЕРГ

05:00 «Все сначала» 16+ **06:00** «Вся правда о. . .» 12+ **07:00** «Новости» 16+ **07:30** «Детское время» 6+ **08:00** «Все сначала» 16+ **09:00** Х/ф «Демидовы» Серия 2» 12+ **10:30** «Не факт» 12+ **11:30** Т/с «Лестница в небеса» 16+ **12:30** Т/с «Умник» 16+ **13:30** «Круиз-контроль» 12+ **14:00** «Новости» 16+ **14:15** «Проездом» 16+ **14:45** Т/с «Гроздья винограда» 16+ **15:45** «Детское время» 6+ **16:00** «Новости» 16+ **16:15** «Позвоните Мышкину» 6+ **18:00** «Вся правда о. . .» 12+ **19:00** «Новости» 16+ **19:30** Т/с «Гроздья винограда» 16+ **20:30** «Знай наших» 16+ **21:00** «Новости» 16+ **21:30** Х/ф «Клевый парень» 16+ **23:15** «Вся правда о. . .» 12+ **00:00** «Новости» 16+ **00:30** Х/ф «Внутри себя» 12+ **02:00** Х/ф «Правила геймера» 12+ **04:00** Т/с «Умник» 16+

07 ОКТЯБРЯ, ПЯТНИЦА

05:00 «Все сначала» 16+ **06:00** «Вся правда о. . .» 12+ **07:00** «Новости» 16+ **07:30** «Детское время» 6+ **08:00** «Все сначала» 16+ **09:00** «Позвоните Мышкину» 6+ **10:30** «Не факт» 12+ **11:30** Т/с «Лестница в небеса» 16+ **12:30** Т/с «Умник» 16+ **13:30** «Круиз-контроль» 12+ **14:00** «Новости» 16+ **14:15** «Знай наших» 16+ **14:45** Т/с «Гроздья винограда» 16+ **15:45** «Детское время» 6+ **16:00** «Новости» 16+ **16:15** Х/ф «Притворщики» 12+ **18:00** «Загадки века» 16+ **18:55** «По закону» 16+ **19:00** «Новости. Пятница» 16+ **19:30** Т/с «Гроздья винограда» 16+ **20:30** «Неслучайные люди» 16+ **21:00** «Новости. Пятница» 16+ **21:30** Х/ф «Мистер Черч» 16+ **23:30** «Круиз-контроль» 12+ **00:00** «Новости. Пятница» 16+ **00:30** Х/ф «Клевый парень» 16+ **02:00** Х/ф «Внутри себя» 12+ **04:00** Т/с «Умник» 16+

08 ОКТЯБРЯ, СУББОТА

05:00 «Все сначала» 16+ **06:00** «Загадки века» 16+ **07:00** «Вся правда о. . .» 12+ **08:00** «Все сначала» 16+ **09:00** «Знай наших» 16+ **09:30** «Спасите, я не умею готовить! Ирина Мирошниченко» 12+ **10:30** «Тайная история еды» 16+ **11:30** «Неслучайные люди» 16+ **12:00** Х/ф «Код Гиас: Лелуш Воскресший» 16+ **14:00** «Позвоните Мышкину» 6+ **15:30** «Маша и Медведь» 0+ **16:00** Т/с «Ангел в сердце» 16+ **18:00** «Разные люди» 16+ **18:30** «Проездом» 16+ **19:00** Х/ф «Мистер Черч» 16+ **21:00** «Темная история» 16+ **21:30** «Плутовство, или хвост виляет собакой» 12+ **23:15** «Тайная история еды» 16+ **00:00** Т/с «Она же Грейс» 16+ **01:00** Х/ф «Клевый парень» 16+ **02:30** «Империя иллюзий братьев Сафроновых» 16+ **04:00** Т/с «Лестница в небеса» 16+

09 ОКТЯБРЯ, ВОСКРЕСЕНЬЕ

05:00 «Все сначала» 16+ **06:00** Т/с «Ангел в сердце» 16+ **08:00** «Все сначала» 16+ **09:00** Х/ф «Код Гиас: Лелуш Воскресший» 16+ **11:00** «Поговорим» 16+ **11:30** «Темная история» 16+ **12:00** Х/ф «Капитан семи морей» 6+ **14:00** Х/ф «Притворщики» 12+ **15:45** «Маша и Медведь» 0+ **16:00** Т/с «Ангел в сердце» 16+ **18:00** «Легенды кино» 12+ **19:00** «Плутовство, или хвост виляет собакой» 12+ **20:45** «Отряд добрых дел» 12+ **21:00** «Компас» 16+ **21:30** Х/ф «Московская пленница» 12+ **23:15** «Загадки века» 16+ **00:00** Т/с «Она же Грейс» 16+ **01:00** Х/ф «Мистер Черч» 16+ **03:00** Т/с «Умник» 16+

ТВ • СРЕДА 5 октября

в программе возможны изменения

ПЕРВЫЙ

05:00 Доброе утро 12+
09:00 12:00 15:00 03:00 Новости
09:20 АнтиФейк 16+
09:55 Жить здорово! 16+
10:45 12:15 15:15 18:20 23:45 03:05 Информационный канал 16+
18:00 Вечерние Новости
21:00 Время
21:45 Т/с «СОБОР» 16+
22:45 Большая игра 16+

РОССИЯ

05:00 09:30 Утро России 12+
09:00 14:30 21:05 Вести. Местное время
09:55 О самом главном 12+
11:00 14:00 16:00 20:00 Вести
11:30 17:30 60 минут 12+
14:55 Кто против? 12+
16:30 Малахов 16+
21:20 Т/с «ЧАЙКИ» 12+
22:20 Вечер с Владимиром Соловьевым 12+
01:00 Т/с «МОРОЗОВА» 16+
02:55 Т/с «СРОЧНО В НОМЕР!-2» 16+

НТВ

04:55 Т/с «УЛИЦЫ РАЗБИТЫХ ФОНАРЕЙ» 16+
06:30 Утро. Самое лучшее 16+
08:00 10:00 13:00 16:00 19:00 23:35 Сегодня
08:25 10:35 Т/с «ЛЕСНИК» 16+
13:25 Чрезвычайное происшествие 16+
14:00 Место встречи 16+
16:45 За гранью 16+
17:50 ДНК 16+
20:00 Т/с «ЛИХАЧ» 16+
22:00 00:00 Т/с «БАЛАБОЛ» 16+
00:20 Т/с «МЕРТВ НА 99%» 16+
02:55 Их нравы 0+
03:20 Т/с «МЕНТ В ЗАКОНЕ» 16+

КУЛЬТУРА

06:30 07:00 07:30 08:30 10:00 15:00 19:30 23:50 Новости культуры 16+
06:35 Пешком... 16+
07:05 Легенды мирового кино 16+
07:35 Д/ф «Скитания капитана армады» 16+
08:35 02:45 Цвет времени 16+
08:45 16:50 Х/ф «НАШЕ ПРИЗВАНИЕ» 16+
10:15 Наблюдатель 16+
11:10 00:10 Д/ф «Королев» 16+
12:15 Д/ф «Забытое ремесло. Ткач и пряха» 16+
12:35 22:00 Т/с «СПРУТ - 3» 16+
13:45 Д/ф «История русской еды. Утоление жажды» 16+
14:15 23:05 Д/ф «ЦСДФ. Точка отсчета» 16+
15:05 Новости. Подробно. Кино 16+
15:20 Библейский сюжет 16+
15:50 Белая студия 16+
16:35 Д/ф «Забытое ремесло. Трубочист» 16+
17:55 Музыка эпохи Барокко. Соня Йончева и ансамбль Cappella Mediterranea. Арии из опер 16+
19:00 Уроки русского. Чтение. Александр Грин. «Зеленая лампа» 16+
19:45 Главная роль 16+
20:05 Правила жизни 16+
20:30 Абсолютный слух 16+
21:15 Власть факта. «Макиавелли. политика и мораль» 16+
01:15 Д/ф «Парящий каменный лес Китая» 16+
02:05 Музыка эпохи Барокко. «Шут ее Величества» 16+

ТВЦ

06:00 Настроение 12+
08:20 Доктор И... 16+
08:55 Х/ф «СОКОЛОВА ПОДОЗРЕВАЕТ ВСЕХ» 12+
10:45 04:40 Д/ф «От Шурика до Шарикова. Заложники одной роли» 12+
11:30 14:30 17:50 22:00 00:00 События 12+
11:50 Т/с «СУФЛЕР» 12+
13:40 05:20 Мой герой 12+
14:50 Город новостей 16+
15:05 03:15 Т/с «СЛЕДОВАТЕЛЬ ГОРЧАКОВА» 12+
16:55 Хроники московского быта 12+
18:10 03:00 Петровка, 38 16+
18:20 Х/ф «СЕЛЬСКИЙ ДЕТЕКТИВ. ДИКАЯ РОЗА. КОНУС ГЕОГРАФИЧЕСКИЙ» 12+
22:35 Хватит слухов! 16+
23:10 Д/ф «90-е. Компромат» 16+
00:30 Д/ф «Битва за наследство» 12+
01:10 Знак качества 16+
01:50 Д/ф «Брежнев. Охотничья дипломатия» 12+
02:35 Осторожно, мошенники! 16+

МАТЧ-ТВ

06:00 Есть тема! 16+ **07:00 10:00 12:55 14:50 19:00** Новости **07:05 17:00 19:05 00:00** Все на Матч! 12+ **10:05** Специальный репортаж 12+ **10:25** Футбол. Лига чемпионов. Обзор 0+ **11:30** Есть тема! 12+ **13:00** Бокс. Чемпионат России. Мужчины. Прямая трансляция из Читы 16+ **14:55** Футбол. ФОНБЕТ Кубок России. «Волга» (Ульяновск) - «Рубин» (Казань). Прямая трансляция 0+ **17:30** Смешанные единоборства. ACA. Ибрагим Магомедов против Саламу Абдурахманова. Трансляция из Грозного 16+ **19:30** Футбол. Лига чемпионов. «Лейпциг» (Германия) - «Селтик» (Шотландия). Прямая трансляция 0+ **21:45** Футбол. Лига чемпионов. «Челси» (Англия) - «Милан» (Италия). Прямая трансляция 0+ **00:55** Футбол. Лига чемпионов. «Бенфика» (Португалия) - ПСЖ 0+ **02:55** Новости 0+ **03:00** Бокс. Чемпионат России. Мужчины. Трансляция из Читы 0+ **05:05** Человек из Футбола 12+ **05:30** Футбол. МЕЛБЕТ-Первая Лига. Обзор тура 0+

СТС

06:00 05:50 Ералаш 0+ **06:05** М/ф «Три кота» 0+ **06:15** М/ф «Сказки шрэкова болота» 6+ **06:30** М/ф «Шрэк-4d» 6+ **06:40** М/ф «Шрэк. Страшилки» 6+ **07:00** М/ф «Приключения вуди и его друзей» 0+ **08:00 18:30 19:00 19:30** Т/с «ТЕТЯ МАРТА» 16+ **09:00** Уральские пельмени. Смехbook 16+ **09:25** Т/с «ВОРОНИНЫ» 16+ **14:10** Х/ф «РОДКОМ» 12+ **20:00** Х/ф «ФОРСАЖ-5» 16+ **22:30** Х/ф «ФОРСАЖ-6» 12+ **01:05** Х/ф «ПУСТОЙ ЧЕЛОВЕК» 18+ **03:15** 6 кадров 16+ **05:30** Мультфильмы 0+

ОТР

06:00 За дело! 12+ **06:40 10:10 18:00** Т/с «СЕРЕБРЯНЫЙ БОР» 12+ **07:30 11:05** Календарь 12+ **08:00** ОТРажение-1 16+ **10:00 13:00 15:00 19:00** Новости **11:40** Х/ф «ЕХАЛИ ДВА ШОФЕРА» 12+ **13:10** ОТРажение-2 16+ **15:10 23:05** Т/с «ФАРЦА» 16+ **16:05 00:00** Д/ф «Люди, сделавшие Землю круглой» 12+ **17:00** Ректорат 12+ **17:45** Специальный проект 12+ **19:20 01:20** ОТРажение-3 16+ **21:00** Х/ф «РАСПИСАНИЕ НА ПОСЛЕЗАВТРА» 12+ **22:25** Триумф джаза 12+ **00:50** Свет и тени 12+ **03:05** Сделано с умом 12+ **03:35** Большая страна 12+ **04:30** Потомки 12+ **05:00** Д/ф «Книжные аллеи. Адреса и строки» 16+ **05:30** Д/ф «Легенды русского балета» 12+
ТКР 07:00 Новости-Рязань 16+ **07:45** Поговорим 16+ **18:00** Новости-Рязань 16+ **18:30** Проездом 16+

ЗВЕЗДА

05:20 13:20 15:05 03:55 Т/с «РУССКИЕ АМАЗОНКИ» 16+ **07:00** Сегодня утром 12+ **09:00 13:00 18:00 20:30** Новости дня 16+ **09:20 23:25** Т/с «ГОСУДАРСТВЕННАЯ ГРАНИЦА» 12+ **10:50** Д/с «Москва - фронту» 16+ **11:20 21:15** Открытый эфир 16+ **15:00** Военные новости 16+ **16:35** Т/с «РУССКИЕ АМАЗОНКИ-2» 16+ **18:15** Специальный репортаж 16+ **18:50** Д/с «На грани возможного. История НПП «Звезда» имени академика г. И. Северина» 16+ **19:40** Д/с «Секретные материалы» 16+ **22:55** Между тем 12+ **00:45** Х/ф «БАЛЛАДА О СОЛДАТЕ» 12+ **02:15** Х/ф «ПО ДАННЫМ УГОЛОВНОГО РОЗЫСКА...» 12+ **03:25** Д/с «Хроника Победы» 16+

ГОРОДСКОЙ

07:00 08:00 14:15 17:00 19:00 21:45 01:05 03:15 День Города / Новости (16+) СУБТИТРЫ **07:10 08:10 14:00 19:15 22:00 01:20 03:30** Программы Телекомпании «Город». (16+)/Мультфильмы. (0+) **09:00** Д/Ф «Карта Родины - 2» Выпуск 1 (16+) **09:45** Д/Ф «Мое родное» (12+) **10:35** Т/С «Такая работа - 2» 44 серия (16+) **11:20** Т/С «Улыбка пересмешника» 10 серия (12+) **12:15** Т/С «Господа-товарищи» 15 серия (16+) **13:15** Д/Ф «Мое родное» (12+) **14:25** Т/Ф «Черный цветок» 1,2 серия (16+) **16:15** Д/Ф «Карта Родины - 2» Выпуск 1 (16+) **17:30** Д/Ф «Медицина будущего» Выпуск 2 (12+) **18:00** Т/С «Такая работа - 2» 44 серия (16+) **18:45** Мультфильмы (0+) / Программы Телекомпании «Город». (16+) **19:45** Т/С «Улыбка пересмешника» 11 серия (12+) **20:45** Т/С «Господа-товарищи» 16 серия (16+) **22:30** Д/Ф «Медицина будущего» Выпуск 2 (12+) **23:00** СУБТИТРЫ Х/Ф «Красавица и чудовище» (16+) **01:55** Д/Ф «Карта Родины - 2» Выпуск 1 (16+) **02:35** Т/С «Такая работа - 2» 44 серия (16+) **04:20** Т/Ф «Черный цветок» 1,2 серия (16+) **06:00** «Ночное вещание». (16+)

ТЕЛЕ-ЭХО

08:00 «Утро на Эхо-ТВ. Рязань» (12+) **08:30** «Вернись ко мне» Х/Ф (12+) **10:00** «Последние события» (12+) **10:15** «Счастье ничего не стоит» Х/Ф (12+) **11:45** «Открытая книга» Цикл программ (12+) **12:00** «Хорошие новости» (12+) **12:15** «Полеты над северной Фиваидой» Д/Ф (12+) **12:30** «Касимов - город благословенный» Часть 2 Д/Ф (12+) **13:00** «Хорошие новости» (12+) **13:10** «Бессмертные» Х/Ф (12+) **14:40** «Православие на святой земле. Экспедиция» Д/Ф (12+) **15:00** «Хорошие новости» (12+) **15:30** «Колесо фортуны» Х/Ф (12+) **17:30** «Никотин. Секреты манипуляции» Д/Ф (12+) **18:00** «Хорошие новости» (12+) **18:30** «Касимов - город благословенный» Часть 3 Д/Ф (12+) **19:00** «Заплати другому» Х/Ф (12+) **21:00** «Хорошие новости» (12+) **21:15** «Православные святыни Крыма» Цикл программ (12+) **21:45** «Страховщик» Х/Ф (16+) **23:30** «Хорошие новости» (12+) **23:45** «Полеты над северной Фиваидой» Д/Ф (12+)

ДЕТЯМ ОБ ИСКУССТВЕ

В Рязани стартовал музыкально-просветительский проект

Проект, получивший грантовую поддержку Министерства культуры РФ, презентован в Рязанской областной филармонии.

Он представляет собой цикл иммерсивных концертов для детей «Филармония по нотам», посвященных музыке, жизнеописанию и эпохам, связанным с выдающимися композиторами: Иоганном Себастьяном Бахом, Антонио Вивальди, Вольфгангом Амадеем Моцартом, Петром Чайковским, Николаем Римским-Корсаковым и Анатолием Лядовым.

– Иммерсивность программ будет достигнута путем погружения в атмосферу, в которой творили композиторы, – поясняет заместитель директора Рязанской областной филармонии Мария Зорко. – Перед каждым концертом в фойе филармонии для детей будут представлены интерактивные программы, разработанные совместно с нашими партнерами специально для этого проекта. Стены будут украшены картинами детских художественных студий.

В презентации проекта приняла участие заместитель министра культуры Рязанской области Нелли Дашевская.

– Цель проекта – создание и показ нового формата филармонического концертного продукта для детей и всей семьи. С помощью современных средств художественной выразительности он призван сформировать интерес подрастающего поколения к академической музыке, – отметила Нелли Дашевская.

Рязанская областная филармония выигрывает конкурс Президентских гранатов уже в третий раз. Федеральная субсидия, полученная учреждением на создание иммерсивных концертов для детей, составила 5,4 миллиона рублей. На эти средства Рязанская филармония приобрела редкий инструмент – четырехрегистровый клавесин, выполненный московским мастером Дмитрием Беловым по модели образца 1761 года. Известный петербургский музыковед Ольга Пикколо создала оригинальные сценарии для проекта. Ведутся работы по созданию эскизов костюмов.

Фото Яны Араповой

Яна Арапова

САМЫЕ СВЕЖИЕ НОВОСТИ • АКТУАЛЬНЫЕ СЮЖЕТЫ «РВ•ТВ»
«РЯЗАНСКИЕ ВЕДОМОСТИ» НА САЙТЕ RV-RYAZAN.RU В СОЦСЕТЯХ

Российская Газета RG.RU

ИВАН ПЕТРОВ, МАРИЯ АГРАНОВИЧ

ДЛЯ ТЕХ, КТО ХОЧЕТ УЗНАТЬ ВСЮ ИНТЕРЕСУЮЩУЮ ИНФОРМАЦИЮ О ЧАСТИЧНОЙ МОБИЛИЗАЦИИ И ПОЛУЧИТЬ ПСИХОЛОГИЧЕСКУЮ ПОДДЕРЖКУ, МИНОБРНАУКИ ОТКРЫЛО ГОРЯЧУЮ ЛИНИЮ. ЭКСПЕРТЫ ОТВЕЧАЮТ НА ВОПРОСЫ КРУГЛОСУТОЧНО ПО ТЕЛЕФОНУ 8 (800) 222-55-71.

НОВЫЙ ЗАММИНИСТРА ОБОРОНЫ РФ, ОТВЕЧАЮЩИЙ ЗА ОБЕСПЕЧЕНИЕ ВОЙСК. ЧТО О НЕМ ИЗВЕСТНО

Генерал-полковнику Михаилу Мизинцеву предстоит отладить процесс снабжения нашей группировки на Украине боеприпасами и другими ресурсами

Фото РИА «Новости»

В руководстве военного ведомства произошло второе назначение с начала спецоперации на Украине. Заместителем министра обороны, отвечающим за материально-техническое обеспечение Вооруженных сил, назначен генерал-полковник Михаил Мизинцев.

Он сменил в этой должности генерала армии Дмитрия Булгакова. Ранее новым замминистра – начальником Главного военно-политического управления был назначен Виктор Горемыкин, который заменил на этом посту генерала-полковника Геннадия Жидко.

Генерал Булгаков возглавлял армейский и флотский тыл с 2008 года. Он был назначен на эту должность еще при прежнем министре обороны Анатолии Сердюкове. Сменивший его генерал-полковник Мизинцев до нового назначения был начальником Национального центра управления обороной РФ. Он имеет боевой опыт. Руководил группировкой наших войск в ходе спецоперации при освобождении Мариуполя. Ранее генерал Мизинцев был активно задействован в ходе операции в Сирии.

Комментируя назначение, депутат Госдумы, генерал-лейтенант в запасе Андрей Гурулев назвал его «крайне радостным событием». По его словам, Мизинцев «настоящий мужик, умница». «Наконец-то наш тыл приведут в порядок, и мы не будем потом ходить и стыдиться, что у нас чего-то не хватает», – заключил депутат.

В свою очередь военный репортер Александр Сладков так отозвался о назначении: «Мизинцев – интеллектуал и прекрасный логист, абсолютно знающий все нужды нашего родного Минобороны. Должно все сдвинуться».

Мизинцев служил командиром разведвзвода, разведроты танкового полка в Группе советских войск в Германии, командиром мотострелкового батальона (горного) в Закавказском военном округе, начальником группы Главного оперативного управления Генштаба, начальником оперативного управления – замначальника штаба Южного военного округа, начальником Центрального командного пункта Генштаба.

Награжден орденами «За заслуги перед Отечеством» II степени, IV степени с изображением мечей, орденами Александра Невского, Жукова, Почета, «За службу Родине в Вооруженных Силах СССР» III степени.

На новой должности ему предстоит курировать абсолютно все вопросы, связанные с обеспечением войск – как вооружением и техникой, так и топливом, вещевым обмундированием, питанием. В период спецоперации функция подвоза боеприпасов и ресурсов становится жизненно важной. Поэтому для этой роли понадобился суперпрофессионал.

КОММЕНТАРИИ К ЧАСТИЧНОЙ МОБИЛИЗАЦИИ

В МИНОБОРОНЫ РФ РАСШИРИЛИ СПИСОК КАТЕГОРИЙ РОССИЯН, КОТОРЫХ ТОЧНО НЕ СТАНУТ ПРИВЛЕКАТЬ В ХОДЕ ЧАСТИЧНОЙ МОБИЛИЗАЦИИ

В Министерстве обороны России расширили список категорий россиян, которых точно не станут привлекать в ходе объявленной в стране с 21 сентября частичной мобилизации. Ранее в этом списке были только работники предприятий оборонно-промышленного комплекса. Теперь туда добавлены специалисты IT-сферы, финансов и системообразующих организаций в сфере информации и связи.

Как сообщили в пятницу в военном ведомстве, решение связано с необходимостью «обеспечения работы отдельных высокотехнологических отраслей, а также финансовой системы страны». В связи с этим на военную службу в рамках частичной мобилизации не будут привлечены граждане с высшим образованием по таким специальностям:

- сотрудники аккредитованных организаций, осуществляющих деятельность в области информационных технологий, а также задействованные в разработке, развитии, внедрении, сопровождении и эксплуатации решений в области информтехнологий и обеспечении функционирования информационной инфраструктуры;
- работники российских операторов связи, задействованные в обеспечении устойчивости, безопасности и целостности функционирования сооружений связи, центров обработки данных, а также средств и линий связи;
- сотрудники системообразующих организаций в сфере информации и связи. А также их взаимозависимые лица, являющиеся учредителем и (или) редакцией и (или) издателем зарегистрированного СМИ и (или) вещателем телеканала, радиоканала и задействованных в производстве и (или) распространении продукции СМИ;
- работники организаций, обеспечивающих стабильность национальной платежной системы и инфраструктуры финансового рынка. А также сотрудники компаний, занимающихся управлением банковской ликвидностью, наличным денежным обращением.

Отмечается, что основанием для освобождения от призыва станут списки, представляемые руководителями организаций-работодателей в Генштаб Вооруженных сил РФ «по установленной форме».

В Минобороны также обратили внимание, что на фоне новостей о мобилизации в соцсетях, особенно в telegram-каналах, появилось огромное количество мошенников. Отмечается, что все чат-боты для проверки списков мобилизации не имеют никакого отношения к Минобороны России.

В telegram-каналах с названиями, вроде «Повестки: Москва», «Где вручают повестки», публикуется недостоверная информация. Повестки вручают только лично в руки либо направляют «Почтой России» по адресу регистрации.

ВУЗЫ И КОЛЛЕДЖИ

Отсрочку от частичной мобилизации получили и студенты. Президент подписал указ, по которому студенты вузов и колледжей получат отсрочку от призыва в рамках частичной мобилизации.

Под действие указа попадают:

– студенты очной и очно-заочной форм обучения, которые получают высшее образование в первый раз;

– студенты организаций среднего профобразования, также получающие образование впервые.

В указе речь идет только о студентах государственных вузов и колледжей, которые учатся по программам, имеющим государственную аккредитацию. При этом, как поясняют на сайте объясняем.рф, не имеет значения, учится человек на бюджетном отделении или на платном.

Также сохраняют отсрочку от частичной мобилизации те студенты, которые, пройдя военную кафедру, после бакалавриата поступают в магистратуру. При поступлении после бакалавриата на специалитет они этого права лишаются.

А вот что касается частных вузов, многие из которых тоже работают по программам с госаккредитацией, то в Минобрнауки России уточнили: студенты могут быть призваны. Но сейчас ведомство ведет по этому вопросу консультации.

Кстати, они уже прояснили еще один момент: аспиранты и ординаторы госвузов тоже имеют отсрочку от призыва.

ЭКОНОМИКА И ФИНАНСЫ

МИНТРУД: МРОТ В РОССИИ ПЛАНИРУЕТСЯ УВЕЛИЧИТЬ ДО 16 242 РУБЛЕЙ

Прожиточный минимум в России в 2023 году предполагается увеличить до 14 375 рублей на душу населения, а минимальный размер оплаты труда – до 16 242 рублей, сообщили в Минтруде.

Соответствующие проекты законов были поддержаны на заседании Правительства в четверг и будут внесены в Государственную Думу в составе бюджетного пакета.

В 2022 году МРОТ увеличивался два раза – с 1 января и с 1 июня. С января МРОТ вырос на 8,6% и составил 13 890 руб. С 1 июня произошло внеочередное повышение МРОТ на 10% до 15 279 рублей.

«В условиях высокой инфляции 2022 года было принято решение провести повышение прожиточного минимума и МРОТ поэтапно для того, чтобы поддержать доходы граждан с учетом роста цен. С 1 июня прожиточный минимум, МРОТ, страховые и социальные пенсии по поручению Президента были проиндексированы на 10%. С 1 января предлагается повысить прожиточный минимум еще на 3,3%, а минимальный размер оплаты труда – на 6,3%. Таким образом совокупные темпы роста базовых социальных гарантий будут выше прогнозируемой инфляции в 12,4%. Общий годовой рост прожиточного минимума составит 13,6%, а минимального размера оплаты труда – 16,9%», – сообщил Министр труда и социальной защиты РФ Антон Котяков.

Прежде всего, от МРОТ зависит уровень заработной платы в стране. Работодатель не имеет права платить сотрудникам, работающим на условиях полного дня, зарплату ниже МРОТ. Нарушение грозит работодателю штрафом в размере от 10 000 до 20 000 рублей для должностных лиц, от 1 000 до 5 000 рублей – для лиц, осуществляющих предпринимательскую деятельность без образования юрлица, от 30 000 до 50 000 рублей – для юрлиц.

Размер прожиточного минимума используется при оценке нуждаемости и влияет на размер социальных выплат. С повышением этой величины увеличиваются размеры выплат для нуждающихся семей с детьми, социального контракта по ряду направлений, а также федеральной и региональной социальных доплат к пенсиям. Повышение прожиточного минимума позволит увеличить ежемесячные выплаты для 15 млн граждан – семей с детьми, пенсионеров, беременных женщин.

Ирина Жандарова

НА ПЕНСИИ И СОЦВЫПЛАТЫ НАПРАВЯТ БОЛЕЕ 13,5 ТРЛН РУБЛЕЙ

Мария Девахина/РИА Новости

КУЛЬТУРНЫЙ СЛОЙ

КУЛЬТПОХОД

ГОРОД, В КОТОРОМ ТЕПЛО

Пятый Международный форум древних городов позади, но темы и проблемы, затронутые в августе, будут разрабатывать и далее. Один из примеров – начало дружбы художников из нескольких регионов страны. В концертно-выставочном зале «На Грибоедова» открылась выставка картин, созданных за время пленэра «Традиции на взмахе кисти». Величественные храмы Рязани и современные здания, уютные улочки с деревянными домами и парки – художники запечатлели теплый солнечный мир таким, как он был. И встреча с этими работами точно согреет и зарядит светом. 0+

Когда: до 27 октября

ГОЛОС ДУШИ

Не зря считается, что самый совершенный музыкальный инструмент – человеческий голос. С древних времен и до наших дней совместное пение порождает удивительные гармонии, помогает выплеснуть эмоции и легче пережить сложные моменты в жизни. И это не учитывая текста – слов с особым ритмом и значением, которые несут свою энергию. Поэтому в Международный день музыки будет особенно познавательно послушать именно народную песню – настоящий родник мелодий и смыслов. В областной филармонии ее исполнит тульский фольклорный ансамбль «Услада». А костюмы и образы артистов помогут лучше понять народную культуру соседней области – близкую к рязанской, но особенную. 6+

Когда: 1 октября в 17.000

ЗАМОК УЖАСОВ И ЛЮБВИ

«Кентервильское привидение» Оскара Уайльда – мировая классика о борьбе любви и холодного расчета. История борьбы, разумеется, не была бы столь захватывающей без мистики – и ее в английской повести хватает. Осенняя премьера Рязанского музыкального театра основана на этом материале и обогащена музыкой Владимира Баскина и песнями Вячеслава Вербина. Зрители погрузятся в атмосферу старины, услышат, о чем спорят тени прошлого, и поймут, какой дорогой идти в будущее. И все это в романтичном антураже и под музыку, которая согреет даже каменные сердца. 12+

Когда: премьера 6 октября в 19.00

РЯЗАНЦЫ УВИДЯТ «ЧИТАЮЩИЙ МИР»

НА МЕЖРЕГИОНАЛЬНЫЙ ФЕСТИВАЛЬ ПРИЕДУТ ГОСТИ СО ВСЕЙ СТРАНЫ

Межрегиональный фестиваль национальной книги «Читающий мир» пройдет в Рязани с 6 по 8 октября в одиннадцатый раз. В этом году он состоится под эгидой Года культурного наследия народов России.

Программа фестиваля насчитывает более восьмидесяти мероприятий для взрослых и детей, которые пройдут в Рязани, и порядка трехсот мероприятий – в муниципалитетах. Это и литературные праздники, и различные конкурсы, презентации новых книг и журналов, встречи с писателями и поэтами, мастер-классы, выставки, выступления творческих коллективов.

Участники фестиваля смогут пообщаться с драматургом, лауреатом премий «Книга года», «Ясная Поляна» и «Золотая маска» Дмитрием Даниловым и писателем, лауреатом премий «Большая книга» и «Национальный бестселлер» Леонидом Юзефовичем. Посетить творческую встречу с писателем Иосифом Линдером.

В рамках фестиваля пройдет также выставка художественных работ заслуженного артиста Республики Беларусь Анатолия Котенева «Тихая родина моя» и лекция искусствоведа Константина Сомова «Художники-передвижники, повлиявшие на русскую живопись». Для юных рязанцев на базе библиотеки имени Горького будет открыта выставка детских рисунков «Родом из детства. Корней Чуковский» художественного музея «Арт-Донбасс» города Донецка.

В программу фестиваля входит и деловая повестка. Так, 7 октября специалисты книжной индустрии соберутся за круглым столом, чтобы обсудить проблемы, связанные с издательской деятельностью.

ЯРМАРКА КНИГ БЕЗ НАЦЕНКИ

Центральным событием фестиваля по традиции станет книжная выставка-ярмарка, которая будет открыта для всех желающих на базе Рязанской областной библиотеки имени Горького в течение всех фестивальных дней. Рязанцы получат возможность купить книги напрямую от производителя без наценки.

НА КНИЖНОЙ ЯРМАРКЕ СВОЮ ЛУЧШУЮ ПРОДУКЦИЮ ПРЕДСТАВЯТ ЦЕНТРАЛЬНЫЕ И РЕГИОНАЛЬНЫЕ ИЗДАТЕЛЬСТВА

– Под книжную выставку-ярмарку отдан весь первый этаж библиотеки, – поясняет директор Рязанской областной библиотеки имени Горького Наталья Гришина. – На экспозиционной площади будет представлено более 5000 наименований полиграфической продукции от семидесяти издательств страны. Можно будет приобрести книги, сувениры, открытки. Многие из представленных изданий посетители ярмарки увидят впервые.

Значимым событием фестиваля станет также традиционной всероссийский конкурс «Книга года». В этом году в нем соревнуются около шестидесяти издательств из более чем тридцати регионов страны. В общей сложности на конкурс заявлено 182 издания. Конкурс проходит в десяти номинациях, две из которых – специальные: «Спасибо за Победу!» и «Лучшая книга, подготовленная к Году культурного наследия народов России».

В последние два года областная библиотека имени Горького и сама занимается издательской деятельностью. На фестивале состоятся также презентации книг рязанских авторов, изданных библиотекой в этом году. Так, доктор филологических наук Ольга Воронова представит свою книгу «Сергей Есенин в пространстве русской и мировой культуры», а кандидат исторических наук, профессор Леонид Чекурин презентует книгу «Забытый герой. Прокопий Ляпунов».

С подробной программой фестиваля можно ознакомиться на официальном сайте Рязанской областной библиотеки имени Горького.

Яна Арапова

Фото автора и из архива «РВ»

ВЫСТАВКА

Мне знаком этот низенький дом

В ОБЛАСТНОМ ХУДОЖЕСТВЕННОМ МУЗЕЕ ОТКРЫЛАСЬ ВЫСТАВКА К 100-ЛЕТИЮ СТАНИСЛАВА ЯКУШЕВСКОГО (6+)

Каждый человек когда-то был маленьким, а в деревню к бабушке ездили если не все, то очень многие. Вырастая, мы с теплом вспоминаем домики со скрипучими половицами и домоткаными половиками, теплое парное молоко, крики петухов на рассвете, росу на тонкой паутинке... Сейчас не у каждого есть возможность вернуться туда, в прошлое. Но картины Станислава Якушевского словно открывают дверь в такие теплые беззаботные дни.

Станислав Фаустинович работал во второй половине XX века и внес большой вклад в историю рязанского искусства. После окончания института живописи, скульптуры и архитектуры имени И.Е. Репина он по распределению попал в Рязанское художественное училище. Преподавал художник недолго, но его мастерство и принципы сильно повлияли на будущие поколения творцов. Интересно, что даже полотна Якушевского времен соцреализма наполнены чувствами. Каждый персонаж, независимо от классовой принадлежности, вызывает у зрителя радость, сочувствие или симпатию.

В этой галерее образов есть и портреты Сергея Есенина, чья поэзия вдохновляла Станислава Фаустиновича. Некоторые картины художника даже названы строками из есенинских стихов. Правда, сам облик поэта на картинах кажется немного потусторонним, словно он остается в своем, особом мире.

В пейзажах мастера даже серые будни прекрасны: размытая дорога, отсыревшие под дождем поленья, вспаханная земля по весне, козы и овцы на лугу, голые березки поздней осенью. Подобное окружает людей почти каждый день и редко кому западает в душу – но Станислав Якушевский видел в кажущейся серости множество оттенков. Характеры людей переданы на полотнах не менее точно. Вот, например, картина «Подруги», наполненная теплыми цветами. В интерьере каждый найдет знакомые черты, а в героинях наверняка узнает добрых соседок, которые зашли на чай. Кажется даже, что женщины что-то тихо обсуждают, и это наверняка нечто домашнее и родное.

Станислав Якушевский перенес на холсты самые дорогие воспоминания из глубины сердца. Смотря на них, хочется позвонить бабушке, узнать, как ее дела. И обязательно приехать в дом, где прошли самые теплые моменты детства. Посетить выставку и насладиться этой атмосферой можно до 29 октября.

Кристина Белова

Фоторепродукции автора

«Нудная пора»

«Подруги»

НАША ЕСЕНИНИАНА

Общие корни

О НИХ ПРЕДЛАГАЮТ ПОРАЗМЫШЛЯТЬ НА ВСЕРОССИЙСКОМ ЕСЕНИНСКОМ ПРАЗДНИКЕ ПОЭЗИИ

Поэзия и проза Сергея Есенина остаются актуальными, потому что затронутые им вопросы волнуют многие поколения его потомков. Кто мы и куда идем? Как пронести себя в близких через житейские бури? Поговорить на эти и другие темы можно будет в грядущие выходные в Константинове, на родине поэта – в антураже великолепной золотой осени и в окружении творческих людей. Праздник «Родина русской души» (0+) продлится целых три дня – и вот его программа.

Фото Государственного музея-заповедника С.А. Есенина

Театр народной песни «Узорочье» приглашает спеть и сплясать вместе

1 ОКТЯБРЯ

Первый день откроется представлением «Время, ушедшее навсегда» на усадьбе родителей С.А. Есенина. Его покажет музейный этнографический театр «Звонница» в 10.30. Сразу после этого все желающие возложат цветы к памятнику Есенину, поэты прочитают стихотворения, а песенно-инструментальный ансамбль «Радуница» даст концерт.

Параллельно с этим субботнее утро можно будет провести в саду перед домом Лидии Кашиной: там будут разыгрывать сцены из крестьянской жизни, исполнять народные наигрыши и стихи Есенина. А на малой поэтической площадке выступит театр народной песни «Узорочье» с обширной программой – от частушек до романсов.

В 13.00 на главной сцене состоится торжественное открытие. Гости торжества первыми увидят и поздравят новых обладателей премии Рязанской области имени С.А. Есенина в области литературы и искусства. Продолжит программу концерт Заслуженного коллектива республики Беларусь, ансамбль танца, музыки и песни «Белые Росы».

ОДЕВАЙТЕСЬ ТЕПЛЕЕ, ПРИГЛАШАЙТЕ ДРУЗЕЙ И РОДНЫХ И ПРИЕЗЖАЙТЕ В КОНСТАНТИНОВО, ЧТОБЫ ПРОВЕСТИ САМЫЕ ЛИТЕРАТУРНЫЕ И ТВОРЧЕСКИЕ ВЫХОДНЫЕ

2 ОКТЯБРЯ

Утром на усадьбе родителей Сергея Есенина состоится концерт коллектива Рязанской областной филармонии «Братцы-Рязанцы», а на малой поэтической площадке – ансамбля русской народной песни «Рязаночка». В 13.00 на главной сцене состоятся спектакль «Времен связующая нить» музейного этнографического театра «Звонница» и выступление песенно-инструментального ансамбля «Радуница».

3 ОКТЯБРЯ

В 12.00 на усадьбе еще раз дадут спектакль «Время, ушедшее навсегда» и проведут концерт «Радуницы». Все, кто приехал в гости к поэту в день его рождения, смогут возложить цветы. А в 15.00 и 15.30 в Музее поэмы «Анна Снегина» состоится театрализованная экскурсия «Ожившие воспоминания».

Все дни с 10.00 до 15.00 гостей будут ждать концерты ведущих коллективов области, катания на лошадях и пони, старинные игры. В Доме священника И.Я. Смирнова для юных гостей проведут программу «Волшебный свет игры». А на память о «есенинских» днях каждый сможет увезти какое-нибудь творение мастеров области. «Константиновский базар» станет не только ярмаркой народных промыслов и ремесел, но и выставкой под открытым небом.

Татьяна Кармашова

СОБЫТИЕ

В ритме пульса

В ЦЕНТРЕ РАЗВИТИЯ КУЛЬТУРЫ РЯЗАНСКОЙ ОБЛАСТИ ПРОШЕЛ МАСТЕР-КЛАСС ПО СОВРЕМЕННОЙ ХОРЕОГРАФИИ

В концертно-выставочном зале «На Грибоедова» в рамках проекта «Т.У.С.А.» прошел мастер-класс «Пульс». Урок начали с создания приятной атмосферы и упражнений на дыхание. Участники слушали свое дыхание и дыхание друг друга, чтобы поймать общий ритм. Каждый рассказал о любимых и приятных мелочах: об омлете с лисичками, о прогулке на пляже у моря и о запахе свежемолотого кофе.

Занятие проводила участница шоу-кейсов фестиваля «Таврида», педагог-хореограф, артистка ансамбля танца «Рязань» Вероника Назарова. Она уже несколько лет занимается танцами и с радостью поделилась секретами своего успеха.

Участники мастер-класса начали с разминки, которая необходима не только для подготовки мышц и суставов для активной работы, но и для того, чтобы прочувствовать свое тело, осознать его гибкость и вес.

Для урока было выбрано направление контемпорари. В его хореографии встречаются культуры Запада и Востока. Элементы модерна, джаза, классического балета, народных танцев переплетаются с йогой и элементами боевых искусств. В танце уделяется внимание и актерскому мастерству.

ЭЛЕМЕНТЫ МОДЕРНА, ДЖАЗА, КЛАССИЧЕСКОГО БАЛЕТА, НАРОДНЫХ ТАНЦЕВ ПЕРЕПЛЕТАЮТСЯ С ЙОГОЙ И ЭЛЕМЕНТАМИ БОЕВЫХ ИСКУССТВ

Во время занятия наставница обращала внимание учеников на правильное дыхание и качество движений: «Главный секрет контемпорари – инерция. Дайте вашему телу оступиться, может быть даже упасть. Это позволит вам познать себя в движении, провести связь от центра тяжести к кончикам пальцев».

Вероника Назарова рассказала, что свой путь в танцах она начала с хип-хопа: «Для меня это была возможность выбросить не только накопившуюся за день энергию, но и лишние мысли из головы. Через какое-то время наставник предложил попробовать другие стили. Контемпорари открыл другую сторону танца – нежную и чувственную. Контемпорари – это рассказ обо всем, что пожелает душа. В нем смешиваются положительные и отрицательные эмоции. Я могу через танец поделиться с миром всем на свете – даже ритмом своего пульса».

Участники мастер-класса поблагодарили Веронику Назарову за урок и ценные советы.

Кристина Белова

НОВИНКИ: ЧИТАЕМ И СМОТРИМ

ОБЗОР

КАК ПРИВИТЬ ИНТЕРЕС К ОБУЧЕНИЮ, РАССКАЗЫВАЕТ **ЕКАТЕРИНА ДЕТУШЕВА**

В помощь ученику

Месяц учебы уже за плечами. Предлагаю наградить за это школьника и купить ему один, а лучше два или три комикса, которые, кстати, очень многому могут научить. Если вы все еще считаете, что графические произведения – это нечто несерьезное, то вы глубоко заблуждаетесь, уважаемые родители. Вот три книги, на которые стоит обратить свое и детское внимание.

ОСТАВАЙСЯ СОБОЙ!

«Лучшие друзья» (12+) Шеннон Хейл – современной американской писательницы, сценаристки, автора популярных книг для молодой и взрослой аудитории – это 257 рисованных страниц, посвященных таким сложным темам, как навязывание стандартов, поиск себя, умение отличить настоящие чувства от фальши. Жизнь средней школы и подростков представлена здесь во всем ее буйном великолепии. Навязывание чужих стандартов, умение отличить настоящие чувства от фальши, борьба с тревожностью – вот что вы найдете под обложкой.

«Лучшие друзья» – это история о взлетах и падениях, которые происходят с каждым из нас, когда мы взрослеем. Это книга о том, как не потерять себя в погоне за крутостью и разобраться, что же такое дружба.

В центре увлекательного сюжета – героиня, которая окажется в эпицентре сложных взаимоотношений со своими сверстниками. С одной стороны, ей удастся подружиться с самой популярной девочкой в школе. Но вот незадача: все, чем увлекается сама рассказчица, не подходит для «крутых» девчонок. В итоге школьница вынуждена будет лавировать между собственными интересами и притязаниями своей новой компании, чтобы не оказаться в числе изгоев.

«Оставайся верным самому себе и ты обязательно найдешь друзей, которые не оставят тебя даже в самые мрачные времена», – именно эту мудрость и предстоит постичь героине комикса.

Кстати, читать этот графический опус можно и подросткам, и взрослым. Первым понравятся яркие герои и ситуации, в которые они попадают. Вторые вспомнят своих школьных друзей.

УЧИ МАТЕМАТИКУ!

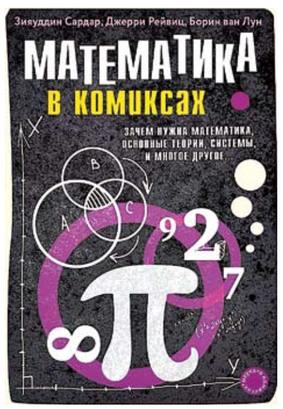

Эта книга – уникальная история математики от древнего мира до современности, прогресс и парадоксы удивительной науки в комиксах.

Многие вздрагивают при одном только упоминании слова «математика». Но, как бы то ни было, без нее невозможно представить нашу жизнь. А потому каждому необходимо познакомиться с основами этой точной науки и научиться их использовать в различных бытовых ситуациях: от похода в магазин до путешествий по миру.

Авторы этого необычного пособия – британский художник комиксов, известный иллюстрациями к сериям графических книг на сложные научные темы Борин Ван Лоон, британско-пакистанский ученый, писатель, культурный критик и общественный деятель Зияуддин Сардар, а также писатель, создающий, опираясь на факты и свои собственные исследования, издания познавательного и прикладного характера Джерри Рейвиц постарались преподнести сухую и скучную теорию в необычном «рисованном» формате.

Для чего нужны арифметика, алгебра и геометрия? Что представляют собой особенные числа? Кто и как открыл тригонометрию? Ответы на эти и многие другие вопросы они дали в книге «Математика в комиксах» (12+) при помощи занятных иллюстраций, которые смогут привлечь внимание даже самых заядлых гуманитариев!

ИНТЕРЕСУЙСЯ ИСТОРИЕЙ!

Не секрет, что женщины получили возможность учиться в университете относительно недавно – всего 150 лет назад. До этого момента девушки могли рассчитывать лишь на школу, причем даже в ней программа для девочек разительно отличалась от учебного плана мальчиков. Чтобы пробиться в мир наук, представительницам прекрасной половины человечества пришлось объединиться и вместе бороться за эту привилегию. Так в XIX веке появился первый российский университет для женщин – Бестужевские курсы. Они были организованы для того, чтобы женщины могли получить высшее образование, и существовали как негосударственный университет на частные пожертвования. Здесь преподавали Дмитрий Менделеев, Александр Бутлеров и другие российские звезды мировой науки. Программы обучения, оснащение лабораторий и классов (на курсах были даже собственная обсерватория и научная библиотека) – соответствовали уровню мировых университетов.

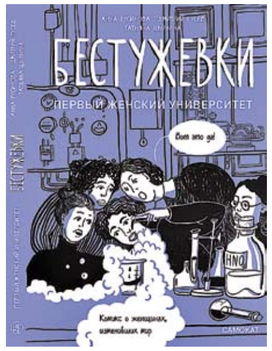

Этому значимому событию – созданию первого женского университета – и посвящен уникальный познавательный комикс, написанный с юмором и простым языком «Бестужевки: первый женский университет» (12+).

Авторы комикса Анна Русинова и Дмитрий Гусев на протяжении нескольких лет работали в архивах и изучали историю первого женского университета. В 2018 году они провели в Петербурге выставки «140 лет высшему женскому образованию в России. К 140-летнему юбилею Высших женских Бестужевских курсов», после чего и решили сделать свои изыскания доступными для широкого круга читателей – в виде комикса.

«Научные материалы о бестужевских курсах есть. А нам хотелось рассказать эту историю подросткам. Мне кажется, что у девочек должен быть пример женщин, которые учились, добивались успехов даже в XIX веке. Я как-то была в кафе, а рядом сидели девушки и говорили: «А зачем нам вообще учиться? Прикольно было бы просто вышивать, играть на фортепиано и больше ничего не делать». У меня это вызывает возмущение: ведь раньше девушки не просто «ничего не делали», у них не было ни прав, ни возможностей. И множество женщин приложили огромные усилия для того, чтобы мы могли получать образование, за этим стояла настоящая борьба. Их достижения несправедливо забыты, и мне хотелось бы хотя бы немного эту справедливость восстановить. Если ты будешь знать, каким трудом отвоевывалось это право, то будешь больше его ценить», – считает создательница книги Анна Русинова.

А Дмитрий Гусев подчеркивает, что о бестужевках широкая аудитория не знает ничего: «В учебнике истории одни мужчины, но ведь это искажение фактов. Когда произошла революция 1917 года, стали видны женщины – умные, образованные, они начали занимать руководящие должности, заниматься наукой. Но нет ответа на вопрос, откуда же эти женщины взялись. А они были выпускницами Бестужевских курсов – оттуда вышли первые женщины-академики и профессора в нашей стране. Но этот кусок истории просто выбросили, и мы хотели его вернуть».

Сегодня благодаря труду двух выпускников Санкт-Петербургского университета и иллюстратора книги Татьяны Цырлиной мы имеем очень актуальную и мотивирующую историю про борьбу, права, гражданское общество и справедливость. Книгу, которую, уверена, с интересом прочтут и школьники, и их родители.

ТВ • ЧЕТВЕРГ 6 октября

в программе возможны изменения

ПЕРВЫЙ

05:00 Доброе утро 12+
09:00 12:00 15:00 03:00 Новости
09:20 АнтиФейк 16+
09:55 Жить здорово! 16+
10:45 12:15 15:15 18:20 23:55 03:05 Информационный канал 16+
18:00 Вечерние Новости
21:00 Время
21:45 Т/с «СОБОР» 16+
22:55 Большая игра 16+

РОССИЯ

05:00 09:30 Утро России 12+
09:00 14:30 21:05 Вести. Местное время
09:55 О самом главном 12+
11:00 14:00 16:00 20:00 Вести
11:30 17:30 60 минут 12+
14:55 Кто против? 12+
16:30 Малахов 16+
21:20 Т/с «ЧАЙКИ» 12+
22:20 Вечер с Владимиром Соловьевым 12+
01:00 Т/с «МОРОЗОВА» 16+
02:55 Т/с «СРОЧНО В НОМЕР! НА СЛУЖБЕ ЗАКОНА» 12+

НТВ

04:55 Т/с «УЛИЦЫ РАЗБИТЫХ ФОНАРЕЙ» 16+
06:30 Утро. Самое лучшее 16+
08:00 10:00 13:00 16:00 19:00 23:35 Сегодня
08:25 10:35 Т/с «ЛЕСНИК» 16+
13:25 Чрезвычайное происшествие 16+
14:00 Место встречи 16+
16:45 За гранью 16+
17:50 ДНК 16+
20:00 Т/с «ЛИХАЧ» 16+
22:00 00:00 Т/с «БАЛАБОЛ» 16+
00:20 Поздняков 16+
00:35 Мы и наука. Наука и мы 12+
01:30 Х/ф «ВСЕМ ВСЕГО ХОРОШЕГО» 16+
03:20 Т/с «МЕНТ В ЗАКОНЕ» 16+

КУЛЬТУРА

06:30 07:00 07:30 08:30 10:00 15:00 19:30 23:50 Новости культуры 16+
06:35 Пешком... 16+
07:05 Легенды мирового кино 16+
07:35 Д/ф «Парящий каменный лес Китая» 16+
08:35 Д/ф «Забытое ремесло. Денщик» 16+
08:50 Х/ф «НАШЕ ПРИЗВАНИЕ» 16+
10:15 Наблюдатель 16+
11:10 00:10 XX Век. «В гостях у Николая Озерова» 16+
12:35 22:00 Т/с «СПРУТ - 3» 16+
13:45 Д/ф «История русской еды. Голодная кухня» 16+
14:15 23:05 Д/ф «ЦСДФ. Точка отсчета» 16+
15:05 Новости. Подробно. Театр 16+
15:20 Пряничный домик. «Мастера Самарского края» 16+
15:50 02:40 Д/ф «Первые в мире. Путь в недра. Турбобур Капелюшникова» 16+
16:05 Лунев сегодня и завтра 16+
17:15 Большие и маленькие 16+
19:45 Главная роль 16+
20:05 Открытая книга. Анна Бабяшкина. «И это взойдет» 16+
20:30 Д/ф «Любовь и голуби». Что характерно! Любили друг друга!» 16+
21:15 Энигма. Франгиз Ализаде 16+
01:35 Музыка эпохи Барокко. Соня Йончева и ансамбль Cappella Mediterranea. Арии из опер 16+

ТВЦ

06:00 Настроение 12+
08:15 Доктор И... 16+
08:50 Х/ф «СОКОЛОВА ПОДОЗРЕВАЕТ ВСЕХ» 12+
10:40 Д/ф «Семейные драмы. Несчастный кинобрак» 12+
11:30 14:30 17:50 22:00 00:00 События 12+
11:50 Т/с «СУФЛЕР» 12+
13:40 05:20 Мой герой 12+
14:50 Город новостей 16+
15:05 03:10 Т/с «СЛЕДОВАТЕЛЬ ГОРЧАКОВА» 12+
16:55 Хроники московского быта 12+
18:10 03:00 Петровка, 38 16+
18:20 Х/ф «СЕЛЬСКИЙ ДЕТЕКТИВ. КИНО ПО-ОЛЬХОВСКИ» 12+
22:35 10 самых... 16+
23:10 Д/ф «Дорогие товарищи. Бриллианты для Галины Брежневой» 12+
00:30 Д/ф «Битва за наследство» 12+
01:10 Д/ф «Любимцы вождя» 12+
01:55 Д/ф «Екатерина Фурцева. Горло бредит бритвой» 12+
02:35 Осторожно, мошенники! 16+
04:35 Д/ф «Александр Лазарев и Светлана Немоляева. Испытание верностью» 12+

МАТЧ-ТВ

06:00 Есть тема! 16+ **07:00 10:00 12:55 15:30** Новости **07:05 16:05 19:15 00:00** Все на Матч! 12+ **10:05** Специальный репортаж 12+ **10:25** Футбол. Лига чемпионов. Обзор 0+ **11:30** Есть тема! 12+ **13:00** Бокс. Чемпионат России. Мужчины. Прямая трансляция из Читы 16+ **15:35** Вид сверху 12+ **16:55** Хоккей. Фонбет Чемпионат КХЛ. «Салават Юлаев» (Уфа) - «Металлург» (Магнитогорск). Прямая трансляция 0+ **19:30** Футбол. Лига Европы. «Црвена Звезда» (Сербия) - «Ференцварош» (Венгрия). Прямая трансляция 0+ **21:45** Футбол. Лига Европы. «Арсенал» (Англия) - «Буде-Глимт» (Норвегия). Прямая трансляция 0+ **00:55** Футбол. Лига Европы. «Рома» (Италия) - «Бетис» (Испания) 0+ **02:55** Новости 0+ **03:00** Бокс. Чемпионат России. Мужчины. Трансляция из Читы 0+ **05:05** Третий тайм 12+ **05:30** Голевая Неделя 0+

СТС

06:00 05:50 Ералаш 0+ **06:05** М/ф «Три кота» 0+ **06:15** М/ф «Забавные истории» 6+ **07:00** М/ф «Приключения вуди и его друзей» 0+ **08:00 18:30 19:00 19:30** Т/с «ТЕТЯ МАРТА» 16+ **09:05** Уральские пельмени. Смехbook 16+ **09:25** Т/с «ВОРОНИНЫ» 16+ **14:10** Х/ф «РОДКОМ» 16+ **20:00** Х/ф «ФОРСАЖ-7» 16+ **22:40** Х/ф «ФОРСАЖ-8» 12+ **01:15** Х/ф «ПОЙМАЙ МЕНЯ, ЕСЛИ СМОЖЕШЬ» 12+ **03:30** 6 кадров 16+ **05:30** Мультфильмы 0+

ОТР

06:00 Триумф джаза 12+ **06:40 10:10 18:00** Т/с «СЕРЕБРЯНЫЙ БОР» 12+ **07:30 11:05** Календарь 12+ **08:00** ОТРажение-1 16+ **10:00 13:00 15:00 19:00** Новости **11:30** Х/ф «РАСПИСАНИЕ НА ПОСЛЕЗАВТРА» 12+ **13:10** ОТРажение-2 16+ **15:10 23:05** Т/с «ФАРЦА» 16+ **16:05 00:00** Д/ф «Люди, сделавшие Землю круглой» 12+ **17:00** Коллеги 12+ **17:45 03:35** Большая страна 12+ **19:20 01:20** ОТРажение-3 16+ **21:00** Х/ф «ЗОНТИК ДЛЯ НОВОБРАЧНЫХ» 12+ **22:25** Моя история 12+ **00:50** Дом «З» 12+ **03:05** Сделано с умом 12+ **04:30** Потомки 12+ **05:00** Д/ф «Книжные аллеи. Адреса и строки» 16+ **05:30** Д/ф «Легенды русского балета» 12+

ТКР 07:00 Новости-Рязань 16+ **07:30** Проездом 16+ **18:00** Новости-Рязань 16+ **18:30** Знай наших 16+

ЗВЕЗДА

05:20 Т/с «РУССКИЕ АМАЗОНКИ» 16+ **07:00** Сегодня утром 12+ **09:00 13:00 18:00 20:30** Новости дня 16+ **09:20 23:25** Т/с «ГОСУДАРСТВЕННАЯ ГРАНИЦА» 12+ **10:55** Д/с «Москва - фронту» 16+ **11:20 21:15** Открытый эфир 16+ **13:20 15:05** Т/с «РУССКИЕ АМАЗОНКИ-2» 16+ **15:00** Военные новости 16+ **18:15** Специальный репортаж 16+ **18:50** Д/с «На грани возможного. История НПП «Звезда» имени академика г. И. Северина» 16+ **19:40** Код доступа 12+ **22:55** Между тем 12+ **00:50** Х/ф «БЕЛОРУССКИЙ ВОКЗАЛ» 12+ **02:25** Х/ф «ТОРМОЗНОЙ ПУТЬ» 16+ **05:30** Д/с «Победоносцы» 16+

ГОРОДСКОЙ

07:00 08:00 14:15 17:00 19:00 21:45 01:00 03:10 День Города / Новости (16+) СУБТИТРЫ **07:10 08:10 19:15 22:00 01:15 03:25** Программы Телекомпании «Город». (16+)/Мультфильмы. (0+) **09:00** Д/Ф «Карта Родины - 2» Выпуск 2 (16+) **09:45** Д/Ф «Происхождение: пять элементов человеческой цивилизации» 4 часть (6+) **10:40** Т/С «Такая работа - 2» 45 серия (16+) **11:25** Т/С «Улыбка пересмешника» 11 серия (12+) **12:20** Т/С «Господа-товарищи» 16 серия (16+) **13:15** Д/Ф «Происхождение: пять элементов человеческой цивилизации» 4 часть (6+) **14:25** Т/Ф «Черный цветок» 3,4 серия (16+) **16:15** Д/Ф «Карта Родины - 2» Выпуск 2 (16+) **17:30** Д/Ф «Медицина будущего» Выпуск 3 (12+) **18:00** Т/С «Такая работа - 2» 45 серия (16+) **18:45** Мультфильмы (0+) / Программы Телекомпании «Город». (16+) **19:45** Т/С «Улыбка пересмешника» 12 серия (12+) **20:45** Т/С «Таинственная страсть» 1 серия (12+) **22:30** Д/Ф «Медицина будущего» Выпуск 3 (12+) **23:00** Х/Ф «Балерина» (16+) **01:50** Д/Ф «Карта Родины - 2» Выпуск 2 (16+) **02:30** Т/С «Такая работа - 2» 45 серия (16+) **04:00** Т/Ф «Черный цветок» 3,4 серия (16+) **05:35** Д/Ф «Происхождение: пять элементов человеческой цивилизации» 4 часть (6+) **06:25** «Ночное вещание». (16+)

ТЕЛЕ-ЭХО

08:00 «Утро на Эхо-ТВ. Рязань» (12+) **08:15** «Бессмертные» Х/Ф (12+) **09:45** «Полеты над северной Фиваидой» Д/Ф (12+) **10:00** «Последние события» (12+) **10:15** «Дети без присмотра» Х/Ф (12+) **12:00** «Хорошие новости» (12+) **12:15** «Касимов - город благословенный» Часть 3 Д/Ф (12+) **13:00** «Хорошие новости» (12+) **13:15** «Леди и Разбойник» Х/Ф (12+) **15:00** «Хорошие новости» (12+) **15:30** «Страстной путь Православия на Святой земле» Х/Ф (12+) **17:00** «Туда, где Свет» Д/Ф (12+) **18:00** «Хорошие новости» (12+) **18:30** «Православные святыни Беларуси» Д/Ф (12+) **19:00** «Полеты над северной Фиваидой» Д/Ф (12+) **19:15** «Счастливый зуб» Х/Ф (0+) **21:00** «Хорошие новости» (12+) **21:15** «Туда, где Свет» Д/Ф (12+) **21:30** «Ночь и город» Х/Ф (16+) **23:00** «Хорошие новости» (12+) **23:30** «Православные святыни Крыма» Д/Ф (12+)

И СНОВА МУЗЫКА ЗАЗВУЧИТ

В Рязанской филармонии состоялось открытие 84-го концертного сезона

Вчесть праздника на сцене выступили лауреат международных конкурсов, пианист Константин Емельянов и Рязанский губернаторский симфонический оркестр под управлением Сергея Оселкова. Для слушателей прозвучал «Концерт № 4 для фортепиано с оркестром соль мажор op.58» Людвига ван Бетховена и «Симфония «Манфред» си минор op.58» Петра Чайковского.

Торжественный музыкальный вечер прошел при поддержке Министерства культуры РФ в рамках программы «Всероссийские филармонические сезоны». Перед основной программой гости прослушали увлекательную лекцию о музыкальных произведениях и великих композиторах, а затем восхитились игрой молодого и талантливого пианиста.

Фото: Рязанская филармония

«Константин Емельянов – это такая тихая суперзвезда: в нем нет модной агрессивности, но оторваться от его игры невозможно. Светлая голова, светлая душа, необычный, ласкающий ухо звук», – поделились своими впечатлениями члены жюри во время конкурсных прослушиваний шестнадцатого конкурса им. Чайковского.

Музыкант является лауреатом международных конкурсов пианистов в Вероне, Сучжоу, Киеве. В 2017 году Константин стал обладателем I премии и Приза зрительских симпатий на Международном конкурсе пианистов им. Жан-Батиста Виотти в Италии, а в 2018 году – победил в III Всероссийском музыкальном конкурсе в Москве. Пианист ведет активную концертную деятельность и с 2019 года официально является артистом Yamaha.

Это его второй приезд в Рязань, до этого Константин выступал в филармонии в 2020 году. По его словам, в нашем городе его встречают теплее, чем где-либо еще, и хочется возвращаться снова и снова.

Анастасия Головкова

ТВ • ПЯТНИЦА 7 октября

в программе возможны изменения

ПЕРВЫЙ

05:00 Доброе утро 12+
09:00 12:00 15:00 Новости
09:20 АнтиФейк 16+
09:55 Жить здорово! 16+
10:45 12:15 15:15 02:30 Информационный канал 16+
18:00 Вечерние Новости
18:40 Человек и закон 16+
19:45 Поле чудес 16+
21:00 Время
21:45 ф а н т а с т и к а 12+
00:05 К годовщине полета первого киноэкипажа 12+
01:30 Т/с «СУДЬБА НА ВЫБОР» 16+

РОССИЯ

05:00 09:30 Утро России 12+
09:00 14:30 21:15 Вести. Местное время
09:55 О самом главном 12+
11:00 14:00 16:00 20:00 Вести
11:30 17:30 60 минут 12+
14:55 Кто против? 12+
16:30 Малахов 16+
21:30 Ну-ка, все вместе! 12+
23:45 Улыбка на ночь 16+
00:50 Х/ф «ВЕТЕР В ЛИЦО» 12+

НТВ

04:55 Т/с «УЛИЦЫ РАЗБИТЫХ ФОНАРЕЙ» 16+
06:30 Утро. Самое лучшее 16+
08:00 10:00 13:00 16:00 19:00 Сегодня
08:25 Д/с «Мои университеты. Будущее за настоящим» 6+
09:25 10:35 Т/с «МОРСКИЕ ДЬЯВОЛЫ» 16+
11:05 Т/с «МОРСКИЕ ДЬЯВОЛЫ. СЕВЕРНЫЕ РУБЕЖИ» 16+
13:25 Чрезвычайное происшествие 16+
14:00 Место встречи 16+
16:45 ДНК 16+
17:55 Жди меня 12+
20:00 Т/с «ЛИХАЧ» 16+
22:00 Т/с «БАЛАБОЛ» 16+
23:55 Своя правда 16+
01:40 Захар Прилепин. Уроки русского 12+
02:05 Квартирный вопрос 0+
03:00 Таинственная Россия 16+
03:40 Т/с «МЕНТ В ЗАКОНЕ» 16+

КУЛЬТУРА

06:30 07:00 07:30 10:00 15:00 19:30 23:20 Новости культуры 16+
06:35 Пешком... 16+
07:05 Легенды мирового кино 16+
07:35 Д/ф «Десять колец Марины Цветаевой» 16+
08:25 Х/ф «Я - ВОЖАТЫЙ ФОРПОСТА» 16+
10:20 Х/ф «ГРОЗА» 0+
12:00 Открытая книга. Анна Бабяшкина. «И это взойдет» 16+
12:30 22:15 Т/с «СПРУТ - 3» 16+
13:30 Д/ф «Первые в мире. Одиссея сибирского казака» 16+
13:45 Д/ф «История русской еды. Откуда что пришло?» 16+
14:15 Д/ф «ЦСДФ. Точка отсчета» 16+
15:05 Письма из провинции 16+
15:35 Энигма. Франгис Ализаде 16+
16:20 Лунев сегодня и завтра 16+
17:25 Д/ф «Первые в мире. Петля Петра Нестерова» 16+
17:40 Музыка эпохи Барокко. «Перселл-гала» 16+
19:00 Смехоностальгия 16+
19:45 Х/ф «ПО ГЛАВНОЙ УЛИЦЕ С ОРКЕСТРОМ» 12+
21:20 Линия жизни 16+
23:40 2 Верник 2 16+
00:30 Х/ф «В ТИХОМ ОМУТЕ» 16+
02:40 М/ф «Праздник» 16+

ТВЦ

06:00 Настроение 12+
07:50 Х/ф «СЕЛЬСКИЙ ДЕТЕКТИВ. АКТРИСА» 12+
09:40 Х/ф «СЕЛЬСКИЙ ДЕТЕКТИВ. ДИКАЯ РОЗА» 12+
11:30 14:30 17:50 События 12+
11:45 Х/ф «СЕЛЬСКИЙ ДЕТЕКТИВ. КОНУС ГЕОГРАФИЧЕСКИЙ» 12+
13:30 15:00 Х/ф «СЕЛЬСКИЙ ДЕТЕКТИВ. КИНО ПО-ОЛЬХОВСКИ» 12+
14:50 Город новостей 16+
18:05 02:10 Петровка, 38 16+
18:20 Х/ф «СЕЛЬСКИЙ ДЕТЕКТИВ. ДНЕМ С ОГНЕМ» 12+
22:00 В центре событий 16+
23:00 Приют комедиантов 12+
00:40 Х/ф «ДЕТИ ПОНЕДЕЛЬНИКА» 16+
02:25 Х/ф «КУКЛОВОД» 12+
05:20 Д/ф «Семейные драмы. Несчастный кинобрак» 12+

МАТЧ-ТВ

06:00 Есть тема! 16+ **07:00 10:00 12:55 15:30 18:55** Новости **07:05 15:35 19:00 21:05 23:30** Все на Матч! 12+ **10:05** Лица страны. Владимир Бут 12+ **10:25** Футбол. Еврокубки. Обзор 0+ **11:30** Есть тема! 12+ **13:00** Бокс. Чемпионат России. Мужчины. Прямая трансляция из Читы 16+ **15:50** Автоспорт. G-Drive Российская серия кольцевых гонок. «Крепость Грозная». Туринг. Прямая трансляция 0+ **16:55** Футбол. Товарищеский матч. Женщины. Россия - Белоруссия. Прямая трансляция из Белоруссии 0+ **19:25** Гандбол. Чемпионат России. OLIMPBET Суперлига. Мужчины. «Чеховские медведи» (Московская область) - «Виктор» (Ставрополь). Прямая трансляция 0+ **21:25** Футбол. Чемпионат Германии. «Хоффенхайм» - «Вердер». Прямая трансляция 0+ **00:20** Точная ставка 16+ **00:40** Бадминтон. Чемпионат России. Командный турнир 0+ **02:30** Как это было на самом деле 12+ **02:55** Новости 0+ **03:00** Бокс. Чемпионат России. Мужчины. Трансляция из Читы 0+ **05:05** РецептТура 0+ **05:30** Все о главном 12+

СТС

06:00 05:50 Ералаш 0+ **06:05** М/ф «Три кота» 0+ **06:15** М/ф «Шрэк. Страшилки» 6+ **06:35** М/ф «Сказки шрэкова болота» 6+ **06:50** М/ф «Забавные истории» 6+ **07:00** М/ф «Приключения вуди и его друзей» 0+ **08:00** Т/с «ТЕТЯ МАРТА» 16+ **09:00** Суперлига 16+ **10:35** Уральские пельмени. Смехbook 16+ **11:50 19:30** Шоу уральских пельменей 16+ **21:00** Х/ф «ТРОЙНОЙ ФОРСАЖ. ТОКИЙСКИЙ ДРИФТ» 12+ **23:00** Х/ф «АЛИ, РУЛИ!» 18+ **00:50** Х/ф «ТАКСИ-5» 18+ **02:30** 6 кадров 16+ **05:30** Мультфильмы 0+

ОТР

06:00 Моя история 12+ **06:40** Т/с «СЕРЕБРЯНЫЙ БОР» 12+ **07:30 11:05** Календарь 12+ **08:00** ОТРажение-1 16+ **10:00 13:00 15:00 19:00** Новости **10:10** Д/ф «Музыка. Фильм памяти...» 12+ **11:30** Х/ф «ЗОНТИК ДЛЯ НОВОБРАЧНЫХ» 12+ **13:10** ОТРажение-2 16+ **15:10** Д/ф «Микеланджело. Бесконечность» 12+ **16:40** Д/ф «Хроники общественного быта» 6+ **17:00** Д/ф «Диалоги без грима» 6+ **17:15 02:00** Х/ф «ДАМА С ПОПУГАЕМ» 16+ **19:20** ОТРажение-3 16+ **21:00** Владимир Путин. Исполнение долга 12+ **21:40** Юбилейное шоу трех роялей «Bel Suono». 10 лет» 12+ **23:35** Х/ф «КВАДРАТ» 18+ **03:40** Х/ф «ЗЕРКАЛА» 16+
ТКР 07:00 Новости-Рязань 16+ **07:30** Знай наших 16+ **18:00** Новости. Пятница 16+ **18:30** Компас 16+

ЗВЕЗДА

05:50 11:20 13:20 15:05 Т/с «РУССКИЕ АМАЗОНКИ-2» 16+ **09:00 13:00 18:00** Новости дня 16+ **09:30** Х/ф «В НЕБЕ «НОЧНЫЕ ВЕДЬМЫ» 12+ **15:00** Военные новости 16+ **18:40** Время героев 16+ **19:00** Д/с «Легенды госбезопасности» 16+ **19:55** Х/ф «БЕЗ ПРАВА НА ОШИБКУ» 16+ **22:00** Здравствуйте, товарищи! 16+ **23:00** Музыка+ 12+ **23:55** Х/ф «ЗМЕЕЛОВ» 16+ **01:35** Х/ф «СУРОВЫЕ КИЛОМЕТРЫ» 12+ **03:10** Х/ф «БЕЛОРУССКИЙ ВОКЗАЛ» 12+

ГОРОДСКОЙ

07:00 08:00 14:15 17:00 19:00 День Города / Новости (16+) СУБТИТРЫ **07:10 08:10 16:30 19:30 22:15 01:15 03:35** Программы Телекомпании «Город». (16+)/ Мультфильмы. (0+) **09:00** Д/ф «Карта Родины - 2» Выпуск 3 (16+) **09:45** Х/ф «Красные листья» (12+) **12:20** Т/С «Таинственная страсть» 1 серия (12+) **13:20** Д/ф «Карта Родины - 2» Выпуск 3 (16+) **14:05** Мультфильмы. (0+) **14:25** СУБТИТРЫ Х/Ф «Красавица и чудовище» (16+) **17:30** Д/ф «Медицина будущего» Выпуск 4 (12+) **18:00** Д/ф «Мое родное» (12+) **18:45** Мультфильмы (0+) / Программы Телекомпании «Город». (16+) **19:45** Т/С «Улыбка пересмешника» 13 серия (12+) **20:45** Д/ф «Отражение гор: Алтай» (0+) **21:35** Мультфильмы (0+) **21:45 00:45 03:05** Неделя Города / Новости (16+) СУБТИТРЫ **22:30** Д/ф «Медицина будущего» Выпуск 4 (12+) **23:00** Х/ф «Исчезновение» (16+) **01:50** Д/ф «Карта Родины - 2» Выпуск 3 (16+) . **02:30** Д/ф «Ожерелье Удоры» (12+) **04:25** Х/ф «Красные листья» (12+) **05:55** «Ночное вещание». (16+)

ТЕЛЕ-ЭХО

08:00 «Утро на Эхо-ТВ. Рязань» (12+) **08:25** «Дети без присмотра» Х/Ф (12+) **10:00** «Последние события» (12+) **10:15** «Владислав Микоша. Остановивший время» Д/Ф (12+) **11:15** «Возвращение имени» Д/Ф (12+) **11:45** «Полеты над северной Фиваидой» Д/Ф (12+) **12:00** «Хорошие новости» (12+) **12:15** «Христианские святыни Армении» Д/Ф (12+) **13:00** «Хорошие новости» (12+) **13:15** «Любовное послание» Х/Ф (12+) **15:00** «Хорошие новости» (12+) **15:30** «Счастливый зуб» Х/Ф (0+) **17:00** «Град святой Екатерины» Д/Ф (12+) **17:30** «Православные святыни Крыма» Д/Ф (12+) **18:00** «Хорошие новости» (12+) **18:30** «Православные святыни Крыма» Д/Ф (12+) **19:00** «Полеты над северной Фиваидой» Д/Ф (12+) **19:15** «Колесо фортуны» Х/Ф (12+) **21:00** «Хорошие новости» (12+) **21:15** «Полеты над северной Фиваидой» Д/Ф (12+) **21:30** «Любовный менеджмент» Х/Ф (16+) **23:05** «Хорошие новости» (12+) **23:35** «Под Владычним покровом» Д/Ф (12+)

ТВ • СУББОТА 8 октября

в программе возможны изменения

ПЕРВЫЙ

06:00 Доброе утро. Суббота 12+
09:00 Умницы и умники 12+
09:45 Слово пастыря 0+
10:00 12:00 Новости
10:15 ПроУют 0+
11:10 Поехали! 12+
12:15 Видели видео? 0+
14:45 Д/ф «Космическая Одиссея. Портал в будущее» 0+
15:50 Т/с «А У НАС ВО ДВОРЕ...» 12+
18:00 Вечерние Новости
18:20 Сегодня вечером 16+
21:00 Время
21:35 Клуб Веселых и Находчивых. Высшая лига 16+
23:40 Мой друг Жванецкий 12+
00:40 Д/ф «Марина Цветаева. Предсказание» 16+
01:45 Камера. Мотор. Страна 16+
03:05 Д/с «Россия от края до края» 12+

РОССИЯ

05:00 Утро России. Суббота 12+
08:00 Вести. Местное время
08:20 Местное время. Суббота
08:35 По секрету всему свету 12+
09:00 Формула еды 12+
09:25 Пятеро на одного 12+
10:10 Сто к одному 12+
11:00 17:00 20:00 Вести
12:00 Доктор Мясников 12+
13:05 Т/с «СЕРДЦЕ МАТЕРИ» 16+
18:00 Привет, Андрей! 12+
21:00 Х/ф «ДОЧЕНЬКИ» 12+
00:45 Х/ф «МНЕ С ВАМИ ПО ПУТИ» 12+
03:55 Х/ф «НИНКИНА ЛЮБОВЬ» 12+

НТВ

05:10 Д/с «Спето в СССР» 12+
05:55 Т/с «ИНСПЕКТОР КУПЕР» 16+
07:30 Смотр 0+
08:00 10:00 16:00 Сегодня
08:20 Поедем, поедим! 0+
09:20 Едим дома 0+
10:20 Главная дорога 16+
11:00 Живая еда с Сергеем Малоземовым 12+
12:00 Квартирный вопрос 0+
13:00 Секрет на миллион 16+
15:00 Своя игра 0+
16:20 ЧП. Расследование 16+
17:00 Следствие вели... 16+
19:00 Центральное телевидение 16+
20:10 Шоу Аватар 12+
22:50 Ты не поверишь! 16+
23:50 Международная пилорама 16+
00:30 Квартирник НТВ у Маргулиса 16+
01:50 Дачный ответ 0+
02:45 Таинственная Россия 16+
03:40 Т/с «МЕНТ В ЗАКОНЕ» 16+

КУЛЬТУРА

06:30 Д/ф «Сергий Радонежский. Путь подвижника» 16+
07:05 М/ф «Не любо - не слушай. Архангельские новеллы. Волшебное кольцо» 16+
07:50 Х/ф «Я ТЕБЯ НЕНАВИЖУ» 0+
09:10 Мы - грамотеи! 16+
09:50 Неизвестные маршруты России. «Тверская область. Из Торжка в Калязин» 16+
10:30 Х/ф «ПО ГЛАВНОЙ УЛИЦЕ С ОРКЕСТРОМ» 12+
12:00 Земля людей. «Саамы. Олени красивей всех!» 16+
12:30 Черные дыры. Белые пятна 16+
13:10 Д/ф «Великие мифы. Одиссея. Пение сирен» 16+
13:40 Д/ф «Путешествие к спасительным берегам Мексики» 16+
14:35 Рассказы из русской истории 16+
16:00 Д/ф «Забытое ремесло. Ткач и пряха» 16+
16:15 Больше, чем любовь 16+
16:55 Х/ф «В ОГНЕ БРОДА НЕТ» 0+
18:30 Д/ф «Видеть невидимое» 16+
19:10 Д/ф «Энциклопедия загадок. Тургайские геоглифы. Тайна древних кочевников» 16+
19:40 Х/ф «СКАЗАНИЕ О РУСТАМЕ» 16+
22:00 Агора. Ток-шоу с Михаилом Швыдким 16+
23:00 Клуб Шаболовка 37. Группа «Воскресение» 16+
00:05 Х/ф «ЖАЛЬ, ЧТО ТЫ КАНАЛЬЯ» 16+
01:35 Д/ф «Десять колец Марины Цветаевой» 16+
02:30 М/ф «Мистер Пронька» 16+

ТВЦ

06:00 Х/ф «НЕ ОБМАНИ» 12+
07:30 Православная энциклопедия 6+
07:55 Х/ф «СЕЛЬСКИЙ ДЕТЕКТИВ. ДНЕМ С ОГНЕМ» 12+
11:30 14:30 23:15 События 12+
11:45 Х/ф «ДЕТИ ПОНЕДЕЛЬНИКА» 16+
13:30 14:45 Х/ф «ПРОКЛЯТИЕ БРАЧНОГО ДОГОВОРА» 12+
17:20 Х/ф «СЕМЬ СТРАНИЦ СТРАХА» 12+
21:00 Постскриптум 16+
22:00 Право знать! 16+
23:25 Д/ф «Следствие ведет КГБ. Шпион на миллиард долларов» 12+
00:10 Д/ф «Женщины Сталина» 16+
00:50 Специальный репортаж 16+
01:15 Хватит слухов! 16+
01:40 02:25 03:05 03:45 Хроники московского быта 12+
04:30 Д/ф «Битва за наследство» 12+
05:50 Закон и порядок 16+

МАТЧ-ТВ

06:00 Есть тема! 16+ **07:00 10:00 12:55 15:55** Новости **07:05 18:30 21:00 23:45** Все на Матч! 12+ **10:05** М/ф «Команда МАТЧ» 0+ **10:25** РецептТура 0+ **10:55** Бокс. Чемпионат России. Мужчины. Финалы. Прямая трансляция из Читы 16+ **13:00** Автоспорт. G-Drive Российская серия кольцевых гонок. «Крепость Грозная». Туринг. Прямая трансляция 0+ **13:55** Баскетбол. Единая лига ВТБ. ЦСКА - «МИНСК» (Белоруссия). Прямая трансляция 0+ **16:00** Футбол. МИР Российская Премьер-Лига. ЦСКА - «Динамо» (Москва). Прямая трансляция 0+ **18:55** Футбол. Чемпионат Италии. «Милан» - «Ювентус». Прямая трансляция 0+ **21:40** Футбол. Чемпионат Италии. «Болонья» - «Сампдория». Прямая трансляция 0+ **00:30** Футбол. Чемпионат Германии. «Боруссия» (Дортмунд) - «Бавария» 0+ **02:30** Как это было на самом деле 12+ **02:55** Новости 0+ **03:00** Бокс. Чемпионат России. Мужчины. Финалы. Трансляция из Читы 0+ **05:05** Катар- 2022 г 12+ **05:30** Ген победы 12+

СТС

06:00 05:50 Ералаш 0+ **06:05** М/ф «Фиксики» 0+ **06:25 05:30** Мультфильмы 0+ **06:45** М/ф «Три кота» 0+ **07:30** М/ф «Отель у овечек» 0+ **08:00** М/ф «Лекс и Плу. Космические таксисты» 6+ **08:25** Шоу уральских пельменей 16+ **09:00 09:30** Просто кухня 12+ **10:00** 100 мест, где поесть 16+ **11:00** Х/ф «ФОРСАЖ» 16+ **13:10** Х/ф «ДВОЙНОЙ ФОРСАЖ» 12+ **15:20** Х/ф «ФОРСАЖ-4» 16+ **17:25** Х/ф «ФОРСАЖ-5» 16+ **20:00** Х/ф «ФОРСАЖ-6» 12+ **22:35** Х/ф «ТРОЙНОЙ ФОРСАЖ. ТОКИЙСКИЙ ДРИФТ» 12+ **00:35** Х/ф «АЛИ, РУЛИ!» 18+ **02:10** Х/ф «ТАКСИ-5» 18+ **03:45** 6 кадров 16+

ОТР

06:00 14:05 Большая страна 12+ **06:50** Сделано с умом 12+ **07:20 16:40** Д/ф «Хроники общественного быта» 6+ **07:35 17:25** То, что задело 12+ **07:55 04:55** Х/ф «ЛЕСНЫЕ КАЧЕЛИ» 0+ **09:00** ОТРажение. Детям **09:30 15:05** Календарь 12+ **10:00 11:40 15:00 19:00** Новости **10:05** ОТРажение. Суббота 16+ **11:45** Коллеги 12+ **12:25** Х/ф «ДАМА С ПОПУГАЕМ» 16+ **15:35** Д/ф «Главная улица страны - Волга» 12+ **16:00** Специальный проект 12+ **16:15** Свет и тени 12+ **17:00** Д/ф «В поисках утраченного искусства» 16+ **17:35** Х/ф «ДЕЛОВЫЕ ЛЮДИ» 12+ **19:05** Ректорат 12+ **19:45** Очень личное 12+ **20:25** Х/ф «ЗЕРКАЛА» 16+ **22:45** Х/ф «ХРУСТАЛЬ» 16+ **00:15** Х/ф «МОЛОКО СКОРБИ» 16+ **01:55** Х/ф «ИВАН ГРОЗНЫЙ» 12+
ТКР 07:00 Новости. Пятница 16+ **07:30** Компас 16+ **18:00** Разные люди 16+ **18:30** Неслучайные люди 16+

ЗВЕЗДА

04:50 Т/с «РУССКИЕ АМАЗОНКИ-2» 16+ **07:10 08:15 01:20** Х/ф «ССОРА В ЛУКАШАХ» 12+ **08:00 13:00 18:00** Новости дня 16+ **09:20** Легенды телевидения 12+ **10:05** Главный день 16+ **10:55** Д/с «Война миров» 16+ **11:40** Не факт! 12+ **12:10** СССР. Знак качества 12+ **13:15** Легенды музыки 12+ **13:45** Морской бой 6+ **14:45 18:30** Т/с «РАЗВЕДЧИКИ» 16+ **21:00** Легендарные матчи 12+ **00:00** Х/ф «МЕРСЕДЕС» УХОДИТ ОТ ПОГОНИ» 12+ **02:50** Д/с «Хроника Победы» 16+ **03:20** Х/ф «СУРОВЫЕ КИЛОМЕТРЫ» 12+

ГОРОДСКОЙ

07:00 08:00 12:00 20:00 00:55 02:50 Неделя Города / Новости (16+) СУБТИТРЫ **07:30 08:30 12:30 20:30 01:25 03:20** Программы Телекомпании «Город». (16+)/Мультфильмы. (0+) **10:00** Х/ф «Распрекрасный принц» (6+) **11:35** Мультфильмы. (0+) **13:00** Т/С «Улыбка пересмешника» 13 серия (12+) **13:55** Х/Ф «Какая у вас улыбка» (6+) **15:35** Х/Ф «Роза прощальных ветров» (12+) **17:15** Т/Ф «Любовь с оружием» 1,2 серия (16+) **19:00** Т/Ф «Бюро» 4 сезон 5 серия (16+) **21:00** Концерт Нюша (16+) **22:55** Х/Ф «Пока свадьба не разлучит нас» (16+) **01:55** Т/Ф «Бюро» 4 сезон 5 серия (16+) **04:05** Х/Ф «Какая у вас улыбка» (6+) **05:35** «Ночное вещание». (16+)

ТЕЛЕ-ЭХО

08:00 «Любовное послание» Х/Ф (12+) **09:30** «Влюбиться в невесту брата» Х/Ф (12+) **11:00** «Экстремалы» Х/Ф (12+) **12:30** «Странник» Х/Ф (12+) **14:15** «Бессмертные» Х/Ф (12+) **15:45** «Большая кража» Х/Ф (12+) **17:30** «Полеты над северной Фиваидой» Д/Ф (12+) **18:00** «Письма Джульетте» Х/Ф (12+) **19:30** «Любовный менеджмент» Х/Ф (16+) **21:05** «Девушка моего лучшего друга» Х/Ф (16+) **23:30** «Туда, где Свет» Д/Ф (12+)

ТВ • ВОСКРЕСЕНЬЕ 9 октября

ПЕРВЫЙ

05:05 06:10 Х/ф «ЕГЕРЬ» 12+
06:00 10:00 12:00 Новости
07:00 Играй, гармонь любимая! 12+
07:40 Часовой 12+
08:15 Здоровье 16+
09:20 Мечталлион. Национальная Лотерея 12+
09:40 Непутевые заметки 12+
10:15 Жизнь других 12+
11:10 Повара на колесах 12+
12:15 Видели видео? 0+
14:40 Т/с «УБОЙНАЯ СИЛА» 16+
16:45 23:45 Д/с «Романовы» 12+
18:50 Поем на кухне всей страной 12+
21:00 Время
22:35 Что? Где? Когда? 16+
00:45 Д/ф «И примкнувший к ним Шепилов» 16+
03:25 Д/с «Россия от края до края» 12+

РОССИЯ

05:35 03:15 Х/ф «КУЗНЕЦ МОЕГО СЧАСТЬЯ» 12+
07:15 Устами младенца 12+
08:00 Местное время. Воскресенье
08:35 Когда все дома 12+
09:25 Утренняя почта 12+
10:10 Сто к одному 12+
11:00 17:00 Вести
12:00 Большие перемены 16+
13:05 Т/с «СЕРДЦЕ МАТЕРИ» 16+
18:00 Песни от всей души 12+
20:00 Вести недели
22:00 Москва. Кремль. Путин 12+
22:40 Воскресный вечер с Владимиром Соловьевым 12+
01:30 Х/ф «МИЛЛИОНЕР» 16+

НТВ

05:15 Т/с «ИНСПЕКТОР КУПЕР» 16+
06:45 Центральное телевидение 16+
08:00 10:00 16:00 Сегодня
08:20 У нас выигрывают! 12+
10:20 Первая передача 16+
11:00 Чудо техники 12+
11:55 Дачный ответ 0+
13:00 НашПотребНадзор 16+
14:05 Однажды... 16+
15:00 Своя игра 0+
16:20 Следствие вели... 16+
18:00 Новые русские сенсации 16+
19:00 Итоги недели
20:20 Ты супер! 6+
23:00 Звезды сошлись 16+
00:30 Основано на реальных Событиях 16+
03:20 Т/с «МЕНТ В ЗАКОНЕ» 16+

КУЛЬТУРА

06:30 Д/ф «Энциклопедия загадок. Тургайские геоглифы. Тайна древних кочевников» 16+
07:05 М/ф «Оранжевое горлышко» 16+
07:25 Х/ф «ДОЖДЬ В ЧУЖОМ ГОРОДЕ» 16+
09:40 Обыкновенный концерт 16+
10:10 Диалоги о животных. Калининградский зоопарк 16+
10:50 Большие и маленькие 16+
13:05 Невский ковчег. Теория невозможного 16+
13:35 Игра в бисер 16+
14:15 Д/ф «Элементы» с Ильей Доронченковым. Клод Моне. «Завтрак на траве» 16+
14:45 Х/ф «ЖАЛЬ, ЧТО ТЫ КАНАЛЬЯ» 16+
16:30 Картина мира с Михаилом Ковальчуком 16+
17:10 Пешком... 16+
17:45 Передача знаний. Телевизионный конкурс 16+
18:35 Романтика романса 16+
19:30 Новости культуры 16+
20:10 Спектакль «Женитьба» 16+
22:10 Д/ф «Белоруссия. Коссовский замок» 16+
22:40 Шедевры мирового музыкального театра 16+
01:05 Х/ф «В ОГНЕ БРОДА НЕТ» 0+
02:35 М/ф «Легенда о Сальери» 16+

ТВЦ

06:15 Х/ф «БАРХАТНЫЕ РУЧКИ» 12+
07:55 03:00 Х/ф «ИДЕАЛЬНОЕ УБИЙСТВО» 16+
09:30 Здоровый смысл 16+
10:05 Знак качества 16+
10:50 Страна чудес 6+
11:30 00:20 События 12+
11:45 Х/ф «ДЕЛО «ПЕСТРЫХ» 12+
13:50 Москва резиновая 16+
14:30 Московская Неделя 16+
15:00 «Нам шутка строить и жить помогает!» Юмористический концерт 12+
16:15 Х/ф «КОРОЛЕВА ПРИ ИСПОЛНЕНИИ» 12+
18:15 Х/ф «ТАНЦЫ НА ПЕСКЕ» 16+
21:55 00:35 Х/ф «ТАНЦЫ НА УГЛЯХ» 12+
01:20 Петровка, 38 16+
01:30 Х/ф «МЕХАНИК» 16+
04:25 Д/ф «Олег Видов. Всадник с головой» 12+
05:05 10 самых... 16+
05:30 Московская Неделя 12+
23:00 Открытый микрофон 16+

МАТЧ-ТВ

06:00 Смешанные единоборства. UFC. Чарльз Оливейра против Кевина Ли. Трансляция из Бразилии 16+ **07:00 10:00 15:55** Новости **07:05 13:00 16:00 18:30 23:45** Все на Матч! 12+ **10:05** М/ф «Как казаки олимпийцами стали» 0+ **10:25** Футбол. Журнал Лиги чемпионов 0+ **10:55** Д/ф «Вызов принят» 12+ **12:00** Karate Combat 2022 г. Трансляция из США 16+ **13:55** Регби. PARI Чемпионат России. «ВВА-Подмосковье» (Монино) - «Красный Яр» (Красноярск). Прямая трансляция 0+ **16:25** Футбол. МИР Российская Премьер-Лига. «Оренбург» - «Ахмат» (Грозный). Прямая трансляция 0+ **18:55** Футбол. МИР Российская Премьер-Лига. «Ростов» (Ростов-на-Дону) - «Краснодар». Прямая трансляция 0+ **21:00** После Футбола с Георгием Черданцевым 12+ **21:40** Футбол. Чемпионат Италии. «Рома» - «Лечче». Прямая трансляция 0+ **00:30** Автоспорт. Кубок Чеченской Республики по автомобильным кольцевым гонкам «АКНМАТ Race». Трансляция из Грозного 0+ **02:30** Как это было на самом деле 12+ **02:55** Новости 0+ **03:00** Волейбол. Чемпионат России. Pari Суперлига. Женщины. «Динамо» (Москва) - «Локомотив» (Калининградская область) 0+ **05:05** Катар- 2022 г 12+ **05:30** Ген победы 12+

СТС

06:00 05:50 Ералаш 0+ **06:05** М/ф «Фиксики» 0+ **06:25 05:30** Мультфильмы 0+ **06:45** М/ф «Три кота» 0+ **07:30** М/ф «Царевны» 0+ **08:00 10:00** Шоу уральских пельменей 16+ **09:00** Рогов+ 16+ **11:35** Х/ф «ФОРСАЖ-7» 16+ **14:20** Х/ф «ФОРСАЖ-8» 12+ **17:00** Маска. Танцы 16+ **18:30** Х/ф «ФОРСАЖ. ХОББС И ШОУ» 16+ **21:10** Х/ф «ДОКТОР СТРЭНДЖ» 16+ **23:25** Х/ф «ДРАКУЛОВ» 16+ **01:05** Х/ф «ПУСТОЙ ЧЕЛОВЕК» 18+ **03:20** 6 кадров 16+

ОТР

06:00 14:05 Большая страна 12+ **06:50** Сделано с умом 12+ **07:20** От прав к возможностям 12+ **07:35** Х/ф «ТИМУР И ЕГО КОМАНДА» 12+ **09:00** ОТРажение. Детям **09:30 15:05** Календарь 12+ **10:00 11:40 15:00 19:00** Новости **10:05** ОТРажение. Воскресенье 16+ **11:45** На приеме у главного врача 12+ **12:10 12:25** Специальный проект 12+ **12:40** Х/ф «ДЕЛОВЫЕ ЛЮДИ» 12+ **15:35** Д/ф «Главная улица страны - Волга» 12+ **16:00** Песня остается с человеком 12+ **16:15** Моя история 12+ **17:00** Д/ф «В поисках утраченного искусства» 16+ **17:25** То, что задело 12+ **17:35** Х/ф «ЛЮБИМАЯ ЖЕНЩИНА МЕХАНИКА ГАВРИЛОВА» 12+ **19:05** Клуб главных редакторов 12+ **19:45** Вспомнить все 12+ **20:15** Х/ф «ИВАН ГРОЗНЫЙ» 12+ **23:15** Д/ф «Пина. Танцующие мечты» 16+ **00:45** Юбилейное шоу трех роялей «Bel Suono». 10 лет» 12+ **02:40** Д/ф «Хроники общественного быта» 6+ **02:55** Х/ф «ХРУСТАЛЬ» 16+ **04:25** Х/ф «МОЛОКО СКОРБИ» 16+
ТКР 07:00 Разные люди 16+ **07:30** Неслучайные люди 16+ **18:00** Темная история 16+ **18:30** Проездом 16+

ЗВЕЗДА

04:50 Т/с «РУССКИЕ АМАЗОНКИ-2» 16+ **07:10** Х/ф «БЕЗ ПРАВА НА ОШИБКУ» 16+ **09:00** Новости недели 16+ **09:25** Служу России 12+ **09:55** Военная приемка 12+ **10:45** Скрытые угрозы 16+ **11:30** Код доступа 12+ **12:20** Легенды армии с Александром Маршалом 12+ **13:05** Специальный репортаж 16+ **13:45** Д/с «Освобождение» 16+ **14:15** Т/с «НА РУБЕЖЕ. ОТВЕТНЫЙ УДАР» 16+ **18:00** «Главное» с Ольгой Беловой 16+ **19:45** Д/с «Легенды советского сыска» 16+ **23:00** Фетисов 12+ **23:45** Х/ф «ЗДЕСЬ ТВОЙ ФРОНТ» 16+ **01:10** Х/ф «ПРАВДА ЛЕЙТЕНАНТА КЛИМОВА» 12+ **02:40** Х/ф «МЕРСЕДЕС» УХОДИТ ОТ ПОГОНИ» 12+ **03:55** Д/с «Легендарные самолеты» 16+

ГОРОДСКОЙ

07:00 08:00 18:00 01:55 03:50 Неделя Города / Новости (16+) СУБТИТРЫ **07:30 08:30 18:30 02:25 04:20** Программы Телекомпании «Город». (16+)/Мультфильмы. (0+) **09:30** Д/ф «По Уральским горам на снегоходах» (12+) **10:10** Д/ф «Ожерелье Удоры» (12+) **10:50** СУБТИТРЫ Х/Ф «Трембита» (0+) **12:30** Концерт Нюша (16+) **14:25** Х/Ф «Исчезновение» (16+) **16:15** Т/Ф «Любовь с оружием» 3,4 серия (16+) **19:00** Т/Ф «Бюро» 4 сезон 6 серия (16+) **20:05** Концерты Михаила Задорного 10 часть (16+) **21:45** Х/Ф «Париж! Париж!» (12+) **23:55** Х/Ф «Балерина» (16+) **02:55** Т/Ф «Бюро» 4 сезон 6 серия (16+) **05:05** СУБТИТРЫ Х/Ф «Трембита» (0+) **06:35** «Ночное вещание». (16+)

ТЕЛЕ-ЭХО

08:00 «Белоснежка. Месть гномов» Х/Ф (12+) **09:35** «Письма Джульетте» Х/Ф (12+) **11:00** «Большая кража» Х/Ф (12+) **12:30** «Вернись ко мне» Х/Ф (12+) **14:00** «Экстремалы» Х/Ф (12+) **15:30** «Путь героя» Д/Ф (12+) **16:00** «Летающий класс» Х/Ф (12+) **18:00** «Счастье ничего не стоит» Х/Ф (12+) **19:30** «Суперблогеры» Х/Ф (16+) **21:30** «Уличные танцы» Х/Ф (12+) **23:15** «Туда, где Свет» Д/Ф (12+)

ФОТОУВЕЛИЧЕНИЕ

КЛУБНЫЙ АЛЬБОМ

«БЕРЕГА» – ВСЕРОССИЙСКИЙ КОНКУРС ФОТОГРАФИИ, УЧАСТВОВАТЬ В КОТОРОМ МОГУТ ТОЛЬКО ФОТОКЛУБЫ

По результатам конкурса сильнейшим детским фотоколлективом России стал фотоклуб «NOFRAMES» из Челябинска, второе место занял детский фотоклуб «ОБЪЕКТИВ» из Новосибирска, третье место – фотоклуб «РОДНИК» из г. Тольятти.

В десятку лучших вошли следующие детские фотоколлективы страны:
- ф/к «СВЕТОСИЛА» (г. Петропавловск-Камчатский);
- ф/к «АРТСТУДИО» (г. Москва);
- ф/к «1824» (г. Орел);
- ф/к «ТРЕХГОРЬЕ» (г. Трехгорный);
- ф/к «ФОТОМИР» (г. Вязники);
- ф/к «ФОТОСТУДИЯ ДТДМ» (г. Йошкар-Ола);
- ф/к «ГЕРМЕС» (г.Москва).

Победители определяются по количеству авторов, чьи работы получили высокую оценку жюри и прошли на итоговую выставку. Так, по замыслу учредителей, создается стимул для организации фотоклубного движения в стране. Когда-то оно было популярно, при заводах и Дворцах пионеров работали кружки, шел обмен экспозициями. Но подули другие ветры, и наступил разлад. Каждый сам себе стал судьей и критиком, а это прямая дорога к переоценке собственных достижений. Свободное размещение экспозиций в интернете дает иллюзию самодостаточности: люди смотрят, ставят лайки, вроде и беспокоиться не о чем…

Всероссийским «Берегам» идет пятый год. Добились ли организаторы того, чего хотели, а именно – привлечения фотолюбителей к коллективной работе? «Результаты обнадеживают», – делится наблюдениями директор творческого объединения фотохудожников «Берега» Николай Середа. Оказывается, узнав о конкурсе, люди специально создают фотоклубы, чтобы иметь возможность в нем участвовать. Во взрослых «Берегах» борются обычно более ста творческих объединений каждый год. А есть еще и детские, здесь количество участников поскромнее. В этом году было представлено всего 37 клубов и 327 авторов. Итоговая выставка лучших работ проходит в областной библиотеке имени Горького.

Вглядываюсь в снимок «Горы» Романа Ратанина из Челябинска. Кадр неплох: продуманная композиция, тональная перспектива создает глубину изображения. Но что это? На горизонте какие-то пятна. Юному автору кадр показался малодинамичным, и он отважился на фотомонтаж: ветер вырывает с корнем деревья и уносит их в небо. Можно, конечно, улыбнуться наивной фантазии. Но в этом и особенность детского взгляда на мир, когда невозможное – возможно.

Чем хороши общероссийские выставки? Они дают представление о том, что интересует молодежь. Ведь что интересно, то и снимают. Дети любят путешествовать, это раз. В пейзажных работах недостатка на конкурсе нет. Молодежь хочет строить вокруг себя красивые и загадочные миры. Это два. Натюрморты, пространственные композиции из форм и пятен городской архитектуры им хорошо удаются. И, конечно, на высоте портретный жанр. Нельзя не отметить: большинство портретов – постановочные, студийные. Председатель региональной организации СФР Анатолий Осипенков с детьми занимается всю жизнь, сейчас возглавляет фотоклуб «Рязань», где есть детская секция. Для него нынешний тренд на студийность – полная неожиданность. Дети всегда любили «щелкать» на улицах, подмечать забавные сценки из жизни. Сейчас они с удовольствием проводят время в студиях: ставят свет, фон, работают с моделями. Возможно, уже с юного возраста они выбирают в фотографии свою стезю, перспективное направление, которое сможет приносить доход. Здесь особенно важен опытный руководитель, способный вложить в неокрепшие умы понятие хорошего вкуса.

Хотелось бы больше видеть на выставках и жанровых снимков. Тем более что одной из предложенных тем была «Школьные годы» – просто кладезь интересных сценок и сюжетов. Чудесный мир школы вообще отдалился сейчас от взрослых. За турникет даже родителей не всегда пускают. Доходит до нелепости. Однажды я делал репортаж о коммунальной аварийной службе. По вызову бригада приехала устранять течь в школьном подвале. Бдительный охранник даже в подвал не хотел пускать журналистов. Пусть, мол, докажут сначала, что они не террористы…

Чудесный школьный мир стал закрытым, словно речь идет о специальных учреждениях с особым контингентом. Жизнерадостная, открытая всем чувствам детская фотография – своего рода окно в этот мир. Вот только школьных снимков как раз немного. Срабатывает привычка. То, что находится рядом, кажется обыденным и неинтересным. Чуткий наставник всегда подскажет выгодное направление для съемок.

«Мало у нас детских фотографических объединений, – сетует председатель Рязанского отделения Союза фотохудожников России Анатолий Осипенков. – Исчезли Клубы юных техников, создававшиеся при крупных предприятиях, при них действовали объединения любительской фотографии. Можно ли поправить ситуацию? Думаю, да, но при условии искренней заинтересованности органов управления образованием. Потому что на энтузиазме такие кружки долго существовать не могут. Нужно поддерживать наставников материально, открывать ставки педагогов в учреждениях дополнительного образования. Я стараюсь привлекать молодежь в фотоклуб «Рязань». Но там состав разновозрастный. С одной стороны, вроде бы хорошо, есть диалог поколений. А с другой – возникают трудности взаимопонимания. У взрослых фотографов и у детей далеко не всегда совпадают взгляды на то, какое творчество сейчас актуально, и интересы тоже разные».

От личности педагога зависит если не все, то очень многое. Вот живет в Челябинске подвижник и фанат фотографии Владимир Богдановский. Руководит клубом, учит детей. И настолько успешно у него это получается, что профессионалы начали говорить о Челябинской школе фотографии. На взрослых «Берегах» челябинский фотоклуб «Каменный пояс» каждый год завоевывает призовые места. Не отступает от него и детский клуб «NoFrames». В прошлом году он получил серебряную медаль на российском конкурсе «Детские берега» в Рязани, а в этом уже золотую. Был и у нас в Рязани такой педагог – Евгений Николаевич Каширин. Да и сейчас есть мастера, готовые учить и воспитывать. «Берега» создают для этого необходимую творческую среду, заряжают вдохновением. К слову, пятый сезон фотоконкурса вновь пройдет при поддержке Фонда президентских грантов. После завершения экспозиции выставки «Детские Берега – 2022» рязанские ценители фотоискусства смогут увидеть итоговую выставку фотоконкурса «Авторские Берега – 2022».

Димитрий Соколов

«Наставник в спорте», Полина Зыкова, ф/к «NoFrames», г. Челябинск

«Дядя Коля», Дарья Сапроненкова, ф/к «Баланс», г. Боровск

«Мобильник», Тимур Апсуваев, ф/л «Объектив», г. Новосибирск

«Солнечные брызги», Алина Нурутдинова, ф/к «NoFrames», г. Челябинск

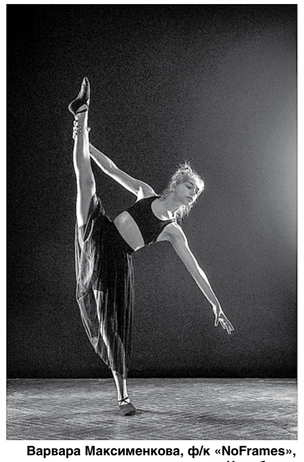

Варвара Максименкова, ф/к «NoFrames», г. Челябинск

«Малая родина», Полина Носова, ф/к «Артстудио», г. Москва

ДЕНЬ В КАЛЕНДАРЕ

Памятник Циолковскому открыт

В.И. Курышев возле приборов наблюдения ИСЗ

4 октября 1957 года с полигона Минобороны СССР (ныне Байконур) была запущена ракета-носитель Р-7, которая вывела на орбиту первый искусственный спутник, просуществовавший в космическом пространстве 92 суток. За это время он сделал 1440 оборотов вокруг Земли.

Открылась бездна звезд полна

65 ЛЕТ НАЗАД НАЧАЛАСЬ КОСМИЧЕСКАЯ ЭРА ЧЕЛОВЕЧЕСТВА

В преддверии судьбоносного события в городах СССР начали создавать станции оптического наблюдения искусственных спутников Земли (ИСЗ). В Рязани это ответственное дело поручили блестящему математику, физику и астроному Василию Ивановичу Курышеву.

ТРАССА В НОЧНОМ НЕБЕ

Наблюдать за прохождением космического аппарата предстояло через военные бинокли. Их установили на валу Рязанского кремля. Через мощные оптические стекла нужно было поймать подвижную точку в ночном небе и в режиме реального времени наносить ее координаты на карту. Задачи ставились разные: определение траектории полета, плотности атмосферы, изменение блеска спутника. Особый интерес эти данные представляли для войск противоракетной и противовоздушной обороны. «Научное наблюдение спутников способствует развитию, например, геофизики и геодезии. Космическая триангуляция, разведка недр, служба погоды – да мало ли еще где используются данные, полученные от искусственных спутников Земли», – читаю заметку Василия Курышева в газете «Приокская правда» за 1971 год.

Сюда, на Кремлевский вал, в сопровождении Василия Ивановича и целого сонма обкомовских чиновников приезжал в 1965 году Юрий Гагарин, когда был в гостях у своего брата Валентина. На ту встречу за семейным столом пригласили и Курышева. Первый космонавт планеты долго беседовал с ним о спутниках, а потом делегация отправилась смотреть станцию оптического наблюдения в Рязанский кремль. Ютилась она в неприглядной землянке, и Юрий Алексеевич в присутствии руководителей области заметил, что «обсерваторию и станцию надо строить за городом, где гораздо лучше условия для астронаблюдений», – эти слова Курышев приводит в своих воспоминаниях. Вскоре станции подыскали другое место, но не за городом, а на улице 26 Бакинских комиссаров (ныне Скоморошинская).

В студенческой аудитории

«Там, где сейчас находится гараж телерадиокомпании «Ока», были установлены столбы с закрепленными приборами – бинокулярами. Помню, что оптика была у них великолепная», – вспоминает ученик В.И. Курышева, директор обсерватории РГУ им. С.А. Есенина Андрей Муртазов. В седьмом классе он с друзьями искал в Рязани астрономический кружок, чтобы в него записаться, и так попал на станцию. Первые опыты наблюдения за ИСЗ определили дальнейший жизненный путь юноши. Он влюбился в астрономию и уже в зрелом возрасте защитил кандидатскую и докторскую диссертации. Василий Иванович Курышев увлек паренька рассказами о космосе, да и сам он был целой планетой с необычайно мощной силой притяжения.

РОМАНТИКА И МАТЕМАТИКА

«Благодаря нашему педагогу Василию Курышеву весь физмат пединститута заболел астрономией», – рассказывает Ираида Михайловна Золотарева. Много лет она преподавала математику в рязанских вузах. Студенты с удовольствием несли ночные дежурства на станции наблюдения, к тому же их наставник добился, чтобы дежурным выплачивали немалое денежное вознаграждение – 5 рублей. На эти деньги студент мог прожить неделю.

– Имея только линейку и звездную карту неба, мы научились с высокой точностью определять координаты появления спутника, – продолжает Ираида Михайловна. – Авторитет ученого был настолько высок, а задачи, стоявшие перед станцией, настолько важными в государственном масштабе, что городские власти в определенное время отключали в городе свет, чтобы убрать искусственную засветку неба. Василий Иванович обладал просто феноменальными вычислительными способностями, он математически обосновывал различные теории. А еще он был нашим кумиром – умный, успешный, пробивной. Когда требовали обстоятельства, мог что-то и резкое сказать, но всегда правильно и к месту. Более всего подкупало в нем то, что он на любом поприще возвышал не себя, а науку, воодушевляясь идеями Циолковского. Его стараниями в Рязани открылся планетарий. Сначала он располагался в здании бывшего пивзавода, теперь это снова Николо-Ямской храм. Потом переехал в городской парк на ул. Ленина, а оттуда в Успенский собор Рязанского кремля, когда тот не использовался по своему религиозному назначению. Но главной общественной заслугой Василия Ивановича я считаю возвращение памяти о Циолковском. Долгое время считалось, что он калужанин. О том, что его детство и юность прошли в Ижевском и Рязани, говорилось как-то вскользь и поверхностно. Василий Иванович устранил эту несправедливость. Свою неисчерпаемую энергию он направил на то, чтобы в Ижевском открылся музей Циолковского, а в Рязани появилась улица его имени, а на ней памятник теоретику космонавтики.

БОСИКОМ – ЗА ТОНКОЙ ТЕТРАДКОЙ

– Одно из моих детских воспоминаний: мы гуляем с дедом по скверику вокруг памятника Циолковскому и собираем шампиньоны, приносим их домой и жарим, – разговор с Алексеем Кувановым переносит нас в восьмидесятые годы. До этого я знал Алексея как одного из успешных руководителей организации социального обслуживания населения «Забота и милосердие» и как сына известного фотографа, нашего газетного коллеги Владимира Кованова. И вот новые открытия на перекрестке судеб. Алексей – еще и внук профессора Курышева, а установленный Василием Ивановичем памятник Циолковскому и во мне пробуждает воспоминания: вступительную речь для первого секретаря обкома партии Приезжева, открывшего монумент в 1982 году, готовил мой отец, журналист «Приокской правды» Леонид Соколов. В этой же газете Курышев опубликовал многие свои статьи и заметки о спутниках, космосе и времени. А сейчас Алексей Владимирович рассказывает мне подробности из жизни своего дедушки, которые не сыщешь в энциклопедиях и справочниках.

Буквально несколько штрихов к портрету. У Василия, родившегося в бедной крестьянской семье, обнаружился необыкновенно острый, ясный ум еще в детстве. Годы были голодные, послереволюционные. В школе в одном помещении порой занимались два класса. Вася усваивал материал с двух потоков и один год учебы шел у него за два. Писать иногда приходилось на полях газеты, эти полоски, не занятые газетным шрифтом, отрезали и берегли. В одном из школьных состязаний по бегу призом служила тонкая тетрадка и карандаш. Василий решил заполучить необходимые для занятий сокровища. Чувствуя посреди дистанции, что отстает, снял валенки и рванул босиком. Но на церемонии награждения сконфузился: выходить за подарком босым было неловко, и он убежал за валенками. Его, одного из лучших юных шахматистов Сибири, пригласили в Москву на встречу с Надеждой Крупской. В годы войны он был не только примерным командиром, но и лихим запевалой в строю. Узнав об этом, командарм Семен Буденный пригласил его в свой отряд.

Довелось Василию Курышеву беседовать и лично со Сталиным. Вместо запланированных пятнадцати минут генералиссимус уделил ему 45. Возглавив в Рязани станцию наблюдения ИСЗ, Василий Иванович сумел так поставить работу, что по ряду параметров она стала лучшей во всем Советском Союзе. Ученый выпустил множество трудов, по его книгам до сих пор обучаются военные специалисты. Свою книгу «Курс астрономических наблюдений космических объектов», изданную как учебник для войск ПВО, Василий Курышев подарил Юрию Гагарину в тот день, когда космонавт приезжал в Рязань и знакомился со станцией наблюдения ИСЗ. Успел Курышев поработать и на Кубе, вооружив методикой преподавания астрономии вузовских и школьных педагогов острова свободы.

– Мы жили в Кирицах, и дедушка умудрился даже во дворе дома устроить что-то вроде обсерватории, где проводил выездной лагерь для студентов. Атлас звездного неба в детстве был моей настольной книгой. Благодаря деду я уже в детстве многое знал о созвездиях и планетах, мог объяснить, чем метеор отличается от метеорита. Помню дедушкино крепкое рукопожатие. Он тренировал мышцы рук, брал с собой эспандер. Сжимая мою ладонь, говорил: «Ну что, Алексей, стал ты сильным?» И то ли в шутку, то ли всерьез добавлял: «Леша, помни, мы не одни во Вселенной. Есть и другие цивилизации». Сейчас думаю: либо он просто в это верил, либо что-то знал», – улыбается Алексей.

К сожалению, имя создателя станции наблюдений ИСЗ, Почетного члена Академии космонавтики им. К.Э. Циолковского, профессора, доктора технических наук, популяризатора науки, автора фундаментальных трудов по спутниковой астрономии до сих пор не увековечено памятным знаком в Рязани. Алексей Кованов сообщил, что есть планы установить выдающемуся рязанцу, продолжателю дела Циолковского мемориальную доску на фасаде РГУ, где Василий Иванович преподавал и где впоследствии располагалась станция наблюдений ИСЗ, а потом была создана обсерватория. Хорошо бы заглавной строкой на этой доске поставить цитату из Ломоносова, которую очень любил Василий Курышев, считая ее гимном всех первооткрывателей: «Открылась бездна звезд полна…»

Димитрий Соколов

Фото из архива Алексея Кованова

ЛЮДИ И ВРЕМЯ

ПРОФЕССИЯ – ДОКТОР

ОНКОЛОГ ЕВГЕНИЙ ПЕТРОВИЧ КУЛИКОВ ОТМЕЧАЕТ ЮБИЛЕЙ

Не многие знают этот уголок России, где доктор родился. Он простирается от острогов Сихотэ Алиня и омывается Японским морем, а по обширной территории Уссурийской тайги протекает одна из величайших рек России – Амур. Здесь густые, непроходимые леса соседствуют с быстрыми реками, а мир тех мест уникален и необычен. Это Уссурийский край.

ИЗ ПРИМОРЬЯ – В РЯЗАНЬ

Евгений Петрович Куликов готов рассказывать о нем до бесконечности. Эти места с детства и навсегда поселились в его душе. Остается загадкой, почему будущий светила медицины решил приехать в далекую Рязань и именно здесь поступать в медицинский институт. И тогда, и сегодня этот вуз считается престижным, и далеко не каждому был доступен.

Парень легко поступил в Рязанский медицинский институт, поскольку велико было желание помогать людям. В этом прослеживались элементы романтики, какая-то исключительность среди своих сверстников. Как бы то ни было, Куликов сделал свой выбор и уверенно шел к своей цели. Вместе с дипломом об окончании он получил направление в Мордовский республиканский онкологический диспансер. Там и началась его карьера врача-онколога, продлившаяся пять лет. Позже стало ясно: несмотря на то что он усердно постигал медицину, многому научился, легкой работы не получалось. Появилось много вопросов, на которые четких ответов не было.

Молодой специалист понимал, что диагностика – это важный этап в успешном лечении рака. Выделить единственную причину его развития не всегда возможно. Считается, что раковые опухоли образуются на фоне взаимодействия нескольких факторов – наследственных, экологических и бытовых. Фактор риска не всегда напрямую вызывает рак, однако в ряде случаев его наличие способствует развитию патологии. При условии раннего его обнаружения болезнь, как правило, хорошо поддается терапии. Многие пациенты совершенно однозначно интерпретируют термины «рак», «онкология», «злокачественное новообразование». Однако нужно понимать, что это не одна болезнь, а целый класс заболеваний, имеющих между собой как сходства, так и значительные отличия. Но как убедить людей чаще обращаться к врачам, следить за своим здоровьем, наконец, элементарно прислушиваться к себе? С другой стороны, где та особенность, которая помогает победить болезнь в труднейшей ситуации? Эти и многие другие вопросы всегда волновали молодого доктора. Он искал и находил ответы, когда работал хирургом-онкологом Рязанского областного онкологического диспансера, когда защищал кандидатскую и докторскую диссертации по этой теме, а затем получил звание профессора, когда стал заведующим кафедрой онкологии в медвузе с курсом лучевой диагностики в Рязанском мединституте. К исполнению новых обязанностей Куликов приступил с большим багажом знаний и практических дел.

> ВРАЧ-ОНКОЛОГ ДОЛЖЕН БЫТЬ СПЕЦИАЛИСТОМ ШИРОКОГО ПРОФИЛЯ: ХОРОШИМ ДИАГНОСТОМ, ХИРУРГОМ, ХИМИКОМ, ПСИХОЛОГОМ И ЕЩЕ МНОГО ЧЕГО УМЕТЬ

СЛУЖБА МИЛОСЕРДИЯ

Онкологическая служба в Рязани была организована в декабре 1945 года. Именно тогда сюда и был переведен третий Московский медицинский институт. Здесь стали готовить высококвалифицированных специалистов разного направления, в том числе и онкологов. И только спустя тридцать лет появилась возможность более глубокого изучения этой болезни. Организованный курс онкологов в Рязанском мединституте заметно повысил качество знаний, применение их не только в научной работе, но и на практике. В то время возглавил курс онкологов доктор медицинских наук, профессор Александр Михайлович Лебедев. Он вместе с ассистентами Станиславом Дмитриевичем Хохловым, Станиславом Ивановичем Сливиным, Евгением Петровичем Куликовым и Борисом Михайловичем Вареновым оперативно организовал учебно-методический и научный процесс. А уже спустя тринадцать лет этот курс стал кафедрой онкологии и лучевой терапии, которую и возглавил доктор медицинских наук, профессор, заслуженный врач России Евгений Петрович Куликов. В системе медицинских наук это положительно сказалось на процессе преподавания. Это был своеобразный прорыв в лечении онкологических заболеваний.

Как известно, медицина идет вперед семимильными шагами. Раньше, например, никто и не слышал о стентировании и МРТ, о статинах и имплантации, о многом другом. Сейчас это стало доступным и необходимым как в диагностике, так и в лечении. Но во все времена пациенты хотят видеть доктора спокойным, терпеливым и уверенным. Еще Гиппократ говорил, что врач, после беседы с которым больному не стало легче, плохой. Часто больные приходят не вылечиться, а просто поговорить. В обязанность врача не входит выслушивать рассказы пациента о плохом внуке или злой соседке. Но нередко он вынужден успокоить, ободрить, обласкать и взять на себя часть его негативной энергии. Особенно в том случае, если у пациента онкология в запущенной стадии.

«Врач-онколог должен быть специалистом широкого профиля: хорошим диагностом, хирургом, химиком, психологом и еще много чего уметь. И, конечно, сопереживать больному. Это качество – тоже лекарство, – говорит профессор Куликов. – В Рязани в этой сфере работают именно такие люди, умеющие не только лечить, но и сострадать».

> ЗА БОЛЕЕ ЧЕМ ТРИДЦАТИЛЕТНИЙ ПЕРИОД КОЛЛЕКТИВ КАФЕДРЫ НЕ ТОЛЬКО СОХРАНЯЕТ ЛУЧШИЕ ТРАДИЦИИ РОССИЙСКИХ ОНКОЛОГОВ, НО И ВНЕДРЯЕТ СОВРЕМЕННЫЕ МЕТОДЫ ПРЕПОДАВАНИЯ И ЛЕЧЕНИЯ

Евгений Петрович тепло отзывается о Б.М. Варенове, докторе медицинских наук М.В. Шомовой, доценте И.Б. Судакове, А.Н. Буданове, доцентах Е.Ю. Головкине, Каминском, С.А. Мерцалове, главном враче онкодиспансера М.Е. Рязанцеве, докторе Н.И. Веркине. А они считают его объективным в своих суждениях и мнениях, симпатичным и добрым человеком. Отмечают коммуникабельность, эрудицию своего коллеги, замечают открытую улыбку на лице и тонкий юмор, что располагает собеседников к разговору и откровенности.

ПРЕДАННОСТЬ ПРОФЕССИИ

За более чем тридцатилетний период коллектив кафедры не только сохраняет лучшие традиции российских онкологов, но и внедряет современные методы преподавания и лечения. Сам же профессор Куликов автор и соавтор более 450 научных работ по различным вопросам клинической онкологии, 11 монографий, 25 учебно-методических пособий, двух учебников. Под его руководством выполнено 29 диссертаций, из них 3 – докторские. На кафедре внедрено сорок рационализаторских предложений, получено 20 патентов на изобретения, издано семь сборников научных работ. Главными научными направлениями кафедры являются: уточняющая диагностика, функционально-щадящее и комбинированное лечение, реабилитация больных с предопухолевой и опухолевой патологией желудочно-кишечного тракта и молочной железы.

Параллельно с научной работой Е.П. Куликов развивает практическое здравоохранение, активно занимается общественной работой. Он член советов и ассоциаций на местном и российском уровне, член Президиума Общероссийской организации «Общество врачей России» и оргкомитета Международного общественного движения «Врачи мира против терроризма», председатель Рязанской областной ассоциации онкологов, председатель диссертационного совета при РязГМУ имени академика И.П. Павлова, член центральной аттестационной комиссии и общественного совета при областном министерстве здравоохранения. Он является членом редколлегии многих авторитетных российских отраслевых журналов.

У профессора Куликова огромное количество наград. Среди них и международный орден Гиппократа, и медаль «За преданность профессии», и благодарность от Президента России. В прошлом году Е.П. Куликов награжден медалью «За заслуги перед отечественным здравоохранением». Каждая из наград – это годы напряженной работы, поиска, эмоционального удовлетворения, спасенные жизни. Все его звания, многочисленные ордена, медали, благодарности, грамоты – это, прежде всего, любовь, людская благодарность, вера в доброту многогранного человека, который отмечает в этом году свой юбилей. Это его своеобразный подвиг во имя жизни.

Анатолий Говоров,
Валентина Севостьянова

АВТОКЛУБ

ВЕДУЩИЙ РУБРИКИ
Александр ДЖАФАРОВ

С детства

В РЯЗАНСКОЙ ОБЛАСТИ ПРОШЛА ВСЕРОССИЙСКАЯ НЕДЕЛЯ БЕЗОПАСНОСТИ ДОРОЖНОГО ДВИЖЕНИЯ

В этом году главной темой недели вновь стали вопросы обеспечения безопасности детей в дорожном движении, профилактика ДТП с их участием, а также снижение тяжести последствий дорожных аварий.

Неделя безопасности дорожного движения традиционно проходит в сентябре. Она приурочена к началу учебного года, когда особенно важно проводить занятия, направленные на повышение безопасности несовершеннолетних при участии в дорожном движении. Именно в сентябре возрастает количество ДТП с детьми, в том числе школьного возраста. Так, по итогам восьми месяцев 2022 года зарегистрировано 10 765 ДТП с участием детей в возрасте до 16 лет, 391 ребенок погиб, 11 781 получили ранения. Снизились показатели аварийности с участием детей-пассажиров: ДТП – на 3,5% (4699), числа погибших – на 7,4% (238), раненых детей – на 3,7% (5543). Но при этом выросло число погибших детей-пешеходов, детей-водителей мототранспорта и детей-велосипедистов.

В этом году программа Недели безопасности была составлена с учетом актуальной статистики аварийности, акцент сделан на профилактике ДТП во всех возможных аспектах. Значительная часть мероприятий была направлена на родительское сообщество и педагогов – тех, кто дома и в школах разъясняет детям, как безопасно вести себя на дорогах, как прогнозировать потенциальные риски и как их избежать. Встречи инспекторов с родителями прошли в Рязани, Скопине, Спасске, Касимове и других городах нашей области. Выступления на родительских собраниях – частая форма работы сотрудников Госавтоинспекции, ведь лучшими учителями для своих детей являются именно родители.

Инспектора ГИБДД познакомили родителей со статистическими данными, касающимися ДТП с участием детей, подробно рассказали о правилах дорожного движения для пешеходов, правилах безопасного поведения на остановках общественного транспорта, при поездках в автобусах, а также заострили внимание на правилах перевозки детей в специальных удерживающих устройствах. Родителям напомнили о недопустимости появления детей в возрасте до 10 лет без сопровождения взрослых на проезжей части дороги и о необходимости контроля за соблюдением ПДД детьми и подростками при управлении велo- и мототранспортом, использовании средств индивидуальной мобильности. Была озвучена информация о санкциях за данный вид нарушения, а также о мерах, принимаемых Госавтоинспекцией и другими заинтересованными организациями по предупреждению детского дорожно-транспортного травматизма. Для занятий были выбраны наиболее понятные и популярные форматы взаимодействия – занятия, уроки, конкурсы, викторины, флешмобы и акции.

В школах региона проводились «минутки безопасности» со школьниками в конце учебного дня. Для младшеклассников акцент был сделан на разработке совместно с родителями схем безопасных маршрутов движения «дом–школа–дом». Каждый разрабатываемый маршрут обсуждается в классе, где ученик, для которого составлен маршрут, должен уметь его объяснить.

Всероссийский день безопасности дорожного движения отмечался в этом году 21 сентября. Именно в этот день состоялось торжественное открытие конкурса юных инспекторов движения «Безопасное колесо – 2022».

Юные инспектора движения – это объединение учащихся, которое создано для совершенствования работы по профилактике дорожно-транспортных правонарушений среди детей и подростков, воспитания у них транспортной культуры, коллективизма, а также оказания содействия в изучении детьми правил дорожного движения, безопасного поведения на улицах и дорогах.

В этом году конкурс проходил в два этапа: первый этап – в онлайн-формате, по его результатам было выбрано 10 лучших команд Рязанской области, которые собрались в оздоровительном лагере «Смена».

Торжественное открытие началось с поднятия флага Российской Федерации, после чего ребята сразу приступили к выполнению конкурсных заданий. Для юных инспекторов дорожного движения были подготовлены задания с вопросами на знание правил дорожного движения, основ дорожной безопасности и оказания первой помощи. Ребята показали свои практические навыки на площадке «Фигурное вождение велосипеда», а главное – за несколько дней смогли обменяться опытом и знаниями по безопасности дорожного движения.

Фото ГИБДД Рязанской области

УВАЖАЕМЫЕ АВТОМОБИЛИСТЫ!

На улице холодает, и бездомные животные прячутся и греются возле ваших авто или под ними. Не пожалейте 2-3 минуты вашего времени на осмотр автомобиля перед поездкой, и вы, возможно, спасете чью-то жизнь!

Фото из архива

НОВОСТИ АВТОКЛУБА

СЕВЕРНАЯ ОКРУЖНАЯ

В НОВОМ ГОДУ РЕКОНСТРУКЦИЮ ДОРОГИ МОЖЕТ ПРОДОЛЖИТЬ ДРУГОЙ ПОДРЯДЧИК

На прошлой неделе состоялось выездное совещание с участием нынешнего подрядчика, выполняющего реконструкцию участка, и сотрудников Дирекции дорог Рязанской области. Участники встречи обсудили вопросы организации работ на объекте, их темпы и качество. Специалисты подрядной организации ведут работы по устройству верхнего слоя основания дороги. На сегодняшний день уложено 10 560 кв. м пористого асфальтобетона. Продолжаются работы по расширению проезжей части. Кроме того, продолжается устройство ливневой канализации и фрезерование старого дорожного покрытия. На сегодняшний день площадь выполненного фрезерования составляет 22 550 кв. м.

Вместе с тем 14 сентября на портале госзакупок Рязанской области был объявлен новый тендер на выполнение работ по реконструкции участка Северной окружной дороги. Как сообщается на портале госзакупок, контракт заключается на выполнение работ одновременно по подготовке проектной документации, выполнению инженерных изысканий и выполнению подрядных работ. Начальная цена составляет 93,7 миллиона рублей.

Фото: Минтранс Рязанской области

Работы по реконструкции Северной окружной продолжаются и днем, и ночью

Согласно требованиям заказчика, которым выступает Дирекция дорог Рязанской области, проектно-изыскательские работы должны быть выполнены в период с 20 октября 2022 года по 30 января 2023 года. В этот срок должно быть получено положительное заключение Государственной экспертизы проектной документации, результатов инженерных изысканий и проверки достоверности определения сметной стоимости объекта.

Выполнение подрядных работ по реконструкции предусмотрено в срок с 31 января 2023 года по 30 сентября 2024 года. Северная окружная дорога должна стать магистральной улицей районного значения (сейчас она относится к категории улиц и дорог местного значения). Указано, что при реконструкции предусмотрено устройство светодиодного освещения.

Реконструкция Северной окружной в Рязани ведется в рамках нацпроекта «Безопасные качественные дороги».

Вячеслав АСТАФЬЕВ

редактор спортивного выпуска

Центр спортивной подготовки Рязанской области

СПОРТ ДЛЯ ЖИЗНИ

КАЛЕЙДОСКОП

Начало положено

В хоккейном клубе «Рязань-ВДВ» сменился главный наставник Александр Ардашев, теперь эту должность занял Артем Седунов, ранее тренировавший молодежную команду «Рязань-ВДВ»

Очередной матч чемпионата «PARI ВХЛ – кубок Шелкового пути» наша команда сыграла дома против «Нефтяника» из Альметьевска. «Рязань-ВДВ» одержала трудную победу – 1:0. Шайбу, решившую исход поединка, на 32-й минуте забросил Никита Гончаров. Следующий поединок «Рязань-ВДВ» провела в гостях с «Югрой» из Ханты-Мансийска и потерпела поражение – 1:6.

Тем временем стартовало молодежное первенство России по хоккею с шайбой. Рязанцы в первом матче дома переиграли команду «Брянск» – 5:2. И во втором домашнем поединке хозяева добились успеха – основное и дополнительное время завершилось ничьей (4:4), в серии буллитов МХК «Рязань-ВДВ» одержал победу.

КТО ПОВТОРИТ РЕКОРДЫ МАКАРОВЫХ?

2 октября в Рязани, на территории Центрального спортивного комплекса, состоится открытый Кубок области по легкоатлетическим метаниям памяти мастера спорта СССР Евгения Ильина.

Среди приглашенных на легкоатлетический кубок – один из сильнейших российских копьеметателей последних лет Сергей Макаров, сын серебряного призера по метанию копья Олимпийских игр 1980 года в Москве Александра Макарова, нашего земляка, родившегося в Касимове. Сергей Макаров – бронзовый призер Олимпийских игр в Сиднее (Австралия), в Афинах (Греция), победитель чемпионата мира и финала IAAF в Монако, обладатель «серебра» командного чемпионата Европы и «бронзы» чемпионата мира. Пожалует к нам в гости и отец Сергея – Александр Федорович со своими воспитанниками. Почему бы не провести в Рязани и еще один легкоатлетический турнир – по метанию копья на призы семьи Макаровых?

ПОКОРИТЕЛИ БИАТЛОНА

С введением в строй биатлонного стадиона «Алмаз» под Рязанью стало расти мастерство рязанцев – специалистов в лыжных гонках со стрельбой.

На проходящем в Чайковском чемпионате России по биатлону в мужской эстафете 4х7,5 километра первой финишировала команда Центрального федерального округа. В ее составе выступал мастер спорта по лыжным гонкам и биатлону Дмитрий Мысев, тренирующийся под руководством рязанского наставника Сергея Пирогова.

ПОБЕДА И НИЧЬЯ

В матче футбольных команд первой подгруппы третьей группы первенства России «Рязань» дома, на поле стадиона «Спартак», встретилась с Сахалином» из Южно-Сахалинска.

К 13-й минуте поединка хозяева вели в счете (2:0), но затем аутсайдеры турнира перехватили инициативу и уравняли положение. Все же ФК «Рязань» вырвал победу – 3:2, голы у нас забили Эдуард Рубчинский и два – Ислам Евлоев. Затем в гостях «Рязань» сыграла вничью с московским «Сахалинцем» – 1:1, единственный гол в ворота соперников забил Егор Аксенов. Домашний матч рязанцы проведут 2 октября против динамовцев из Брянска, начало – в 16:00.

СТАРТУЕТ БК «РЯЗАНЬ»

Выходит на старт очередного первенства России баскетбольный клуб «Рязань». 1–2 октября, дома, на паркете Дворца детского творчества, он встретится с командой «Тверь». Начало игр – в 16:00 и 12:00.

В последние годы сделавший ставку на доморощенные кадры наш клуб практически полностью сохранил свой чемпионский (по итогам минувшего сезона) состав. Остались лучшие в своих номинациях Дмитрий Князев, Максим Поляков, Михаил Соколов и Николай Абраменков. Не будет лишь Николая Самойленко и Ивана Левичкина, поступившего на учебу в Национальный исследовательский строительный университет. Команду по-прежнему будет тренировать легенда рязанского баскетбола Алексей Безнебеев.

Сначала участники проведут двухкруговой турнир, в полуфинал выйдут шесть представителей Центрального федерального округа и два – от дивизиона «Московская область». По итогам соревнований чемпионы федеральных округов получат возможность принять участие в финальной части вместе с клубами высшей лиги.

Вячеслав Чирков

Личным примером

О СВОЕЙ СПОРТИВНОЙ ЖИЗНИ АКТИВИСТАМ СТУДЕНЧЕСКОГО СПОРТКЛУБА РАССКАЗАЛ РЕКТОР РЯЗГМУ ИМЕНИ АКАДЕМИКА И.П. ПАВЛОВА РОМАН КАЛИНИН

— Для начала хочется отметить, что раньше у нас не было таких, как сейчас, возможностей и условий для занятия спортом, – говорит Роман Евгеньевич. – В школах было не так много секций. Я начинал заниматься дзюдо, а потом увлекся ушу. Играл в шахматы. У меня в этом виде спорта даже были победы. С 11–12 лет я увлекся баскетболом.

Ректор РязГМУ имени академика И.П. Павлова Роман Калинин приветствует значкистов ГТО

Сильно рослым для баскетбола я не был, но было большое желание посещать тренировки. Более того, часто мы занимались далеко от дома, и приходилось долго и утомительно добираться, однако причиной для пропуска это не было никогда. Главное – желание! Баскетбол – это действительно любовь на всю жизнь, которая началась еще в школе и пришла со мной в университет. За университет я играл все свои студенческие годы, а после тренировал команду. Завершил я свою баскетбольную карьеру приблизительно к 30 годам. Баскетбол навсегда в моем сердце. Иногда люблю поиграть и посмотреть на чужие игры, а свою команду я вспоминаю с особой теплотой. Когда, конечно же, позволяет время, обязательно несколько раз в неделю посещаю спортзал и бассейн. Помимо этого, занимаюсь бегом по пересеченной местности, но это только для удовольствия.

Меня часто спрашивают: «Может ли спорт мешать учебе?» Спорт вообще никогда ничему не мешает. Мешает только безалаберность и отсутствие желания как заниматься спортом, так и учиться. На своем примере могу рассказать, что, помимо того, что я занимался баскетболом, успевал и в КВН играть, и учился хорошо, наукой занимался, даже диссертацию написал еще во время обучения в университете, выиграл один из конгрессов «Человек и лекарство». Я все это успевал. Поэтому, если ты хочешь и у тебя есть желание, то ты все сделаешь и все успеешь. Нужно осознать, что спорт спасает от каких-то ошибок, дисциплинирует и дает тебе силы двигаться дальше, преодолевать трудности. Спорт формирует характер и учит правильно распределять время.

Команда преподавателей РязГМУ имени академика И.П. Павлова – на Соборной версте

> **Меня часто спрашивают: «Может ли спорт мешать учебе?» Спорт вообще никогда ничему не мешает.**

Но самое главное – надо жить активной жизнью. Я считаю, что в любой жизни и при любом уровне физической подготовки можно найти время и место для своей тренировки. Время проходит быстро, и если в молодости не заложен фундамент здоровья и культуры здорового образа жизни, то, к сожалению, потом может быть поздновато.

В первую очередь, нужно быть примером как для себя, так и для других. Необходимо принимать и прививать культуру здорового образа жизни. Важно делать себя чуть лучше сегодня, чем ты был вчера, интеллектуальным ли трудом или спортивными достижениями. Главное – развиваться и находить время и место для всего.

Команда РязГМУ имени академика И.П. Павлова в минувшие выходные успешно завершила групповой этап и пробилась в плей-офф турнира РКЛФ

ТВОИ ЧЕМПИОНЫ, РОССИЯ

Пробег в честь летчика-космонавта Владимира Аксенова

ОТ ГУСЬ-ЖЕЛЕЗНОГО ДО РОДИНЫ КОСМОНАВТА

Пробежали участники традиционных межрегиональных соревнований в беге по шоссе в честь летчика-космонавта СССР, дважды Героя Советского Союза Владимира Викторовича Аксенова.

С приветственным словом к участникам пробега обратился глава администрации Касимовского района Иван Бахилов. Он пожелал спортсменам удачи и спортивных достижений. Маршрут остается неизменным уже много лет – Гусь-Железный – поселок Гиблицы. На родине космонавта спортсменов и физкультурников аплодисментами встречали местные жители.

По итогам соревнований призеры получили медали, грамоты и подарки. Абсолютными победителями и призерами среди мужчин стали Никита Волченков, Михаил Колоколенков и Вадим Шичков среди женщин – Дарья Куликова, Полина Соина и Елена Куликова. В своих возрастных группах лучшие результаты показали на дистанции 12 километров среди мужчин – Святослав Ревин из Тумы, Егор Назаркин (Касимовский район), Михаил Колоколенков (клуб любителей бега Вера»), Никита Волченков («Вера»), Владимир Московкин из клуба любителей бега «Рязань», Сергей Степанов («Вера») и Борис Снадин из Рязани, у женщин – Анастасия Анисимова («СШОР ЦСК), Полина Соина из «ЦСК», Зоя Шарова (Касимовский район), Дарья Куликова (КЛБ «Рязань») и Анна Сосницкая из КЛБ «Рязань», на 5 км – Матвей Петунин (Елатомская СОШ), Максим Майоров из Тумы, Илья Тимошников (ЦДТ «Октябрьский»), Виталий Шичков из Рязани, Сергей Блинов, Сергей Стодушный (оба – Касимовское УПХТ), Олег Сальцин из Елатьмы, Сергей Фетисов (КЛБ Вера») и Сергей Юдин из Рязани, на 3 километра – Мария Батрак («Шостьинская СОШ»), Виктория Теребейчик, Варвара Королева (обе – Тума), Дарья Батманова из Елатьмы, Екатерина Мусатова (КЛБ «Рязань), Елизавета Мусатова из Тумы и Анна Петровская (КЛБ «Рязань»). Танцевальная музыка и душевные песни солистов коллективов культуры Касимовского района создавали отличное настроение у всех присутствующих. Ничто так не объединяет людей, как здоровый образ жизни.

На трассе пробега

Абсолютный победитель пробега Никита Волченков

На пьедестал поднялись сильнейшие

А теперь – необходимое добавление к рассказу о космическом легкоатлетическом пробеге. В свое время старт этим соревнованиям давался в Касимове, где в индустриальном техникуме учился Владимир Аксенов, а финишировали участники на родине космонавта, в Гиблицах. Почему бы не вернуться к прекрасному прошлому? Мне могут возразить – мол, в этом случае придется останавливать весь транспорт по трассе Касимов – Гусь-Железный. Но в других регионах России подобное не возбраняется.

И еще. При въезде в Касимовский район, на границе с Клепиковским, красовался плакат с портретом космонавта, нарисованным талантливым поэтом Евгением Маркиным. Вспоминаю, как мы с ним посещали места, связанные с развитием на этих территориях физической культуры и спорта. И везде встречали нас одобрительно, с желанием развивать спортивное движение. Так и напрашивается вывод – если уж нельзя проводить отдельные соревнования под его именем, то в рамках акселовского пробега учредить приз одному из лучших легкоатлетов. И это сделать не так уж и трудно…

Вячеслав Чирков

Фото из социальных сетей

САМБО

Десант на высоте

Рязанские самбисты завоевали шесть медалей, из которых три серебряные и три бронзовые

Вторые места в своих весовых категориях заняли мастера спорта России Сергей Глуховский (весовая категория 58 кг), Виталий Кожевников (98) и Георгий Осипюк (+95); третьи места заняли Максим Рыжков (79), Дмитрий Кожевников (98) и выступавший в дисциплине «Боевое самбо» Егор Петин (71).

Все спортсмены являются курсантами Рязанского гвардейского высшего воздушно-десантного командного училища имени генерала армии В.Ф. Маргелова и одновременно представляют СШОР «Юпитер». Тренируются под руководством тренера высшей категории Сергея Полосина и заслуженного тренера России Николая Никитина.

Соревнования проходили в городе Ржеве Тверской области.

УНИВЕРСАЛЬНЫЙ БОЙ

Показала класс

Рязанская десантница выиграла Кубок России по универсальному бою

Соревнования проходили в Нижнем Новгороде. Более 300 бойцов из 28 регионов приняли участие в боях по дисциплине «универсальный бой» (лайт) и «универсальный бой» (классика).

В классике в весовой категории до 48 килограммов победительницей Кубка России стала курсант Рязанского гвардейского высшего воздушно-десантного командного училища имени генерала армии В.Ф. Маргелова Полина Мисюрева.

Полина – учащаяся СШОР «Юпитер» и тренируется под руководством тренера высшей категории Сергея Полосина и заслуженного тренера России Николая Никитина.

7–10 октября в Воронеже пройдут Всероссийские соревнования по универсальному бою среди мужчин и женщин, юношей и девушек 12–17 лет. В турнире от Рязанской области планируется участие спортсменов РГВВДКУ (СШОР «Юпитер» и ДЮСШ «Витязь» села Поляны).

ВЕДОМОСТЁНОК

Здравствуйте, ребята! Наступила красивая осенняя пора, вдохновившая многих поэтов и художников. Ведомостенок ждет ваши стихотворения и пейзажи по адресу ved-deti@rv-ryazan.ru

А знаешь ли ты?

Если задать вопрос любому человеку: «Что самое сладкое?», наверняка вы получите ответ – сахар. Но сахар – далеко не самое сладкое, что можно попробовать. Кустарник Кетемф, который растет в Западной Африке в тропиках, содержит тоуматин – вещество, которое является самым сладким в мире. Оно превышает сладость сахара в 100 тысяч раз!

ПОХОД ЗА МЕДОМ

(Окончание. Начало читай в номере от 23.09.2022/№71 (6076)

Перейдя через реку, друзья увидели сидящего у воды маленького лягушонка. Лягушонок был чем-то очень расстроен.

– Что случилось? – спросил Медвежонок. – Может, мы сможем тебе помочь?

– Никто мне теперь не поможет, – грустно ответил Лягушонок.

– А ты расскажи, что произошло, – попросил Медвежонок.

– Мама отложила икринки в воде, – начал свой рассказ Лягушонок, – вскоре из икринок появились головастики. Это были я, мои братья и сестры. Мы все имели хвостики и поэтому очень хорошо плавали.

– Но это хорошо, – сказал Медвежонок.

– Хорошо да не очень, так как я потерял свой хвостик. Теперь я не могу быстро плавать, – захныкал малыш. – Кроме того, все говорят, что я теперь не головастик и могу жить на берегу. А кем я стал, они не знают. Я тоже не знаю. Я один такой. Что мне теперь делать и как жить?

– Не расстраивайся, – успокоил его Медвежонок. – Когда головастики подрастают, то хвостики у них отваливаются. Все головастики превращаются в лягушат. Ты просто самым первым превратился в лягушонка. Ты можешь не только плавать в воде, но также прыгать на берегу, ловить комаров и мошек, надувать щеки и квакать. Так что прыгай в воду и помогай своим братьям и сестрам превращаться в лягушат. А то, они, когда потеряют хвостики, тоже будут грустить и печалиться.

Лягушонок успокоился, радостно квакнул, поблагодарил Медвежонка и прыгнул в воду.

Медвежонок и Ежик продолжили свой путь. Вскоре показался лес.

Осталось пройти луг, и друзья окажутся на опушке леса.

На лугу росли красивые цветы. Сам луг был похож на красочный ковер. Над цветами летали шмели и пчелы, порхали разноцветные бабочки. Шмели и пчелы жужжали, перелетая с цветка на цветок, а бабочки кружились в танце, а затем садились на самые красивые цветы. Все собирали нектар. Если шмели и пчелы собирали душистый нектар и относили его в свои дома, то бабочки пили нектар сразу, чтобы набравшись сил, продолжать танцевать. Медвежонок и Ежик остановились и восторженно наблюдали за бабочками.

Неожиданно поднялся сильный ветер. Все быстро прекратили работу и попрятались, кто куда смог: в цветы, в траву и даже в землю. И только одна бабочка не успела спрятаться, так как от сильного порыва ветра у нее помялось крыло. Она сидела на цветке, горько плакала и дрожала от страха.

Медвежонок подошел к ней и сказал:

– Не бойся. Мы сейчас тебе поможем.

Ежик быстро сорвал два листика подорожника и отдал их своему другу. Медвежонок положил между ними крыло бабочки, разгладил его. Он делал это очень осторожно, чтобы не стереть пыльцу с ее крыльев. На самом деле это не пыльца, а чешуйки.

Ветер стих и вскоре прекратился. Насекомые вылезли из укрытий и продолжили собирать нектар.

Медвежонок убрал листочки с крыла бабочки, и она попробовала помахать крыльями. У нее все хорошо получилось. Бабочка поблагодарила спасителей и полетела к своим подружкам.

А друзья отправились дальше. Вскоре они оказались на опушке леса, на которой Ежик увидел много грибов: это были красивые подберезовики и подосиновики. Ежик решил остаться на опушке и набрать грибов. Он сказал Медвежонку, что подождет его здесь и соберет грибов для себя и для друга. Как решили, так и сделали.

Медвежонок согласился и направился в лес по тропинке, ведущей к дуплу, в котором жили лесные пчелы.

Найти дерево с пчелиным дуплом ему помогло громкое жужжание.

Приблизившись к дереву, он увидел, что жужжание исходило от большого роя пчел. Они должны были разделиться на две семьи, но никто не хотел покидать дупло.

Медвежонок рассказал, что, идя по тропинке, он видел дерево, в нем было большое дупло, и если пчелам оно понравится, то молодая семья может перелететь туда.

Одна пчела полетела на разведку и вскоре вернулась. Она рассказала, что новое дупло очень хорошее. Все пчелы молодой семьи дружно зажужжали и полетели к новому дому.

Пчелы наполнили душистым медом корзиночку, дно которой было промазано воском, и вручили ее Медвежонку. Медвежонок поблагодарил пчел и отправился домой по той же тропинке, по которой он пришел к ним. Проходя мимо дерева, в котором было дупло, он увидел, как молодая семья пчел обустраивала свое новое жилище. Пчелы подлетели к нему и сказали, чтобы он приходил к ним за медом, когда ему будет нужно. Медвежонок поблагодарил пчел за предложение и продолжил свой путь.

На опушке леса его ждал Ежик. Рядом с ним стояли две корзины, доверху наполненные грибами.

По дороге домой они дали немного грибов Бобру и Лягушонку.

Когда Медвежонок пришел домой, мама очень обрадовалась и, похвалив, сказала, что он стал настоящим помощником для нее.

Вот так и закончилось путешествие Медвежонка за медом.

Автор Яшар Борисов

РАЗГАДАЙ КРОССВОРД И УЗНАЕШЬ, У КОГО ШАПКА БЕЗ ГОЛОВЫ, А НОГА БЕЗ САПОГА?

1. Засушенные растения.

2. Что просили прислать зайчатки в стихотворении Корнея Чуковского «Телефон»?

3. Очень сильный дождь.

4. Второй месяц осени.

Ответы на кроссворд от 23 сентября:
1. Клен. **2.** Рябина. **3.** Осина. **4.** Каштан.
Загаданное слово – **ЛИСТ.**

НАЙДИ 9 ОТЛИЧИЙ МЕЖДУ КАРТИНКАМИ

Ведомостенку помогала Светлана Чистякова

Гороскоп с 3 по 9 октября

ОВЕН. Вы находитесь в поиске призвания, работы, места под солнцем, счастья или любви? Открывайте двери и сами открывайтесь миру, ведь удача, успех, счастье и все прочее, желаемое вами, уже на подходе! Появится шанс решить свои проблемы.

ТЕЛЕЦ. Удача будет зависеть от вашего окружения на работе, дома и дружеской компании. Кто-то из Тельцов решит, что дело уже сделано и можно почивать на лаврах, но это лишь одна ступень, на которую предстоит взобраться, если желаете дойти до конца лестницы.

БЛИЗНЕЦЫ. Некоторые из вас могут столкнуться с проблемой взаимоотношений с родственниками на почве категоричности суждений и навязывания своего стиля жизни. На ниве любви к середине недели горизонт будет хмурым. Придется бороться с ревностью.

РАК. Можно оформлять контракты, начинать новое дело. Но погруженность в себя и романтическое настроение не позволят вам решать конкретные задачи. Вероятно, последуют значительные перемены в их жизни, которые могут иметь противоречивый характер.

ЛЕВ. Вы рискуете повредить своей репутации, хотя некоторым придется защищать себя от несправедливости. В среду воздержитесь от каких-либо приобретений. Неожиданные поездки, особенно с хорошей компанией, помогут спокойно и красиво решать вопросы.

ДЕВА. Не теряйте голову и привычный трезвый взгляд на вещи. Популярности и успешной деятельности Дев на трудовой ниве и в личной жизни ничто не угрожает. Отношения в семьях некоторых Дев могут пошатнуться. Времени на продумывание решений будет мало.

ВЕСЫ. Избегайте компании людей старше себя, не начинайте ничего важного. В субботу чувство гармонии наполнит ваше сердце. Начиная со среды может быть меньше общения с близким человеком из-за его поездок или глубокой занятости новыми делами.

СКОРПИОН. Новые встречи и знакомства будут особенно важны, так что проявите активность. Тщательно отшлифованный результат вашего труда будет оценен куда выше, чем нечто, сделанное на скорую руку. В конце недели сосредоточьтесь на важных вещах.

СТРЕЛЕЦ. Не сомневайтесь в себе и немедленно беритесь за нелегкий, но необходимый труд. Опирайтесь на поддержку партнеров, и вы окажетесь победителем в борьбе за ваше безнадежное для кого-либо другого, но такое перспективное для вас и ваших друзей дело.

КОЗЕРОГ. Некоторых Козерогов хочется предупредить, что это время вовсе не подходит для того, чтобы тихо вздыхать о прошлом и мечтать о будущем. Время отшельничества закончилось. Пора показать себя в свете. Завоевывайте новые горизонты.

ВОДОЛЕЙ. Вы будете полны планов и честолюбивых надежд. Может вырасти ваше общественное положение, повысятся доходы. Некоторым из Водолеев потребуются посредники для разрешения противоречий. Переговоры о деньгах отложите.

РЫБЫ. Важно на этой неделе получить новые знания, не пускаться ни в какие рекламные акции, так как эффект будет наверняка минимальным. Слишком быстрое исполнение желаний Рыб должно насторожить, так как оно не сулит ничего особенно хорошего.

КРАЕВЕДЕНИЕ

ЦЕНТРАЛЬНАЯ ПРЕССА О РЯЗАНИ И ОБЛАСТИ

ЖУРНАЛЫ:

«Молодая гвардия» № 7-8: рецензия С. Панферова «В колыбели родных берегов» о новой книге члена Союза писателей России В. Д. Пронского «Калиновый берег», вышедшей в московском издательстве «У Никитских ворот».

«Молодая гвардия» № 7-8: о творчестве поэта, члена Союза писателей России, Почетного гражданина города Сасова В.А. Хомякова в очерке Л. Воробьевой «Земля березовых кровей».

О ПОЖАРАХ В РЯЗАНСКОЙ ОБЛАСТИ В 2022 ГОДУ:

«Известия» № 157: очерк К. Набаткиной «Стихийное следствие. Когда улучшится ситуация с лесными пожарами» – приводится график по данным Рослесхоза по активному горению за сутки (в га), в том числе по Рязанской области.

«Известия» №158: материал Л. Лежневой «Огонь и ныне там. Риски ухудшения ситуации с пожарами сохраняются».

«Известия» №159: статья Р. Солдатова «Не дай огня: когда локализуют пожары в Рязанской области».

«Профиль» №31-32: фотоинформация о рязанских пожарах И. Тимина «Дым и пламя».

«Российская газета» №183: материал. Шулеповой и И. Рыбниковой «Запах ветра» о чрезвычайной ситуации в Рязанской и Ростовской областях.

«Российская газета» №184: публикация Е. Шулеповой «Смог не повторить. Москва присоединилась к борьбе с лесными пожарами в Рязанской области».

«Российская газета» №186: две статьи И. Огилько «Сергей Собянин: важнее всего спасти от огня рязанские деревни» и Е. Шулеповой «Горящее лето».

«Российская газета» №190: сообщение Л. Проценко «Смог получил срок».

«Советская Россия» № 91: материал Ю. Енцова «Уже в Москве слышна РЯЗАНСКАЯ ГАРЬ».

«Советская Россия» № 94: информация «Рязанцам не до салюта».

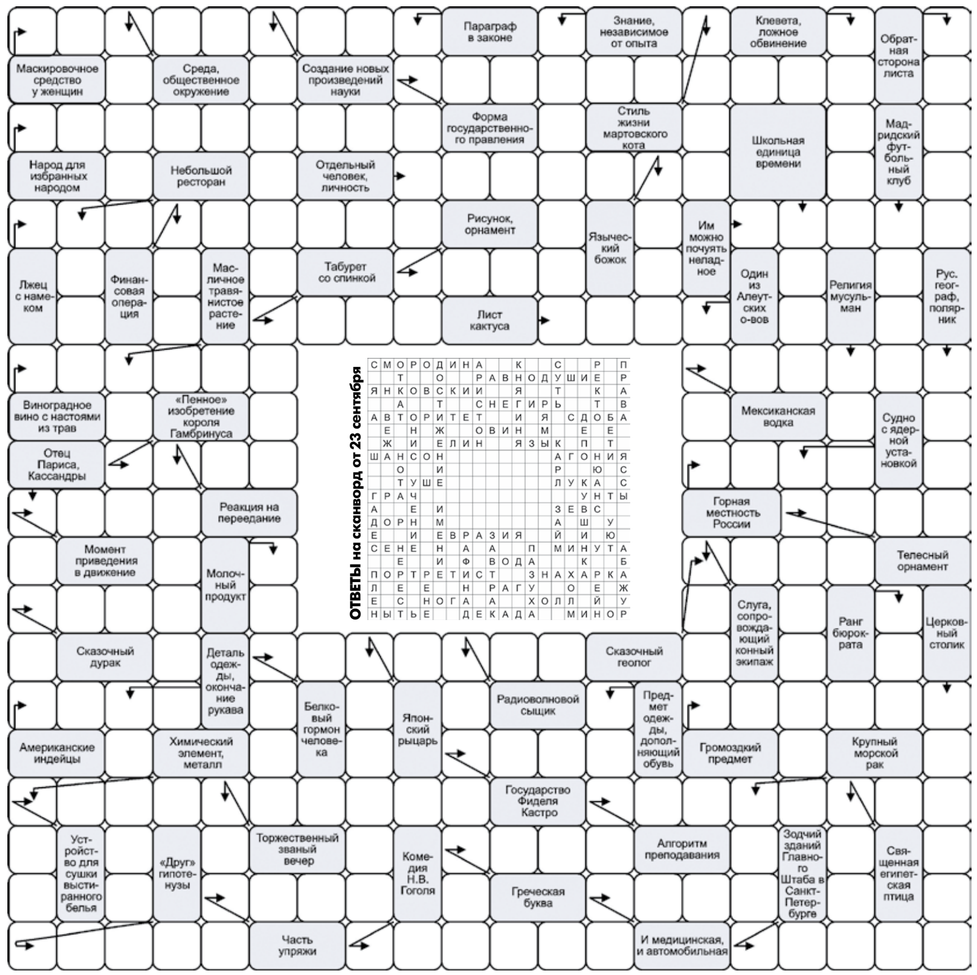

ПЯТНИЦА
РЯЗАНСКИЕ ВЕДОМОСТИ
№73 (6078) от 30.09.2022
ЗОЛОТОЙ ФОНД ПРЕССЫ 2022

Адрес редакции (издательство): 390023, г. Рязань, ул. Горького, 14.

Приемная (4912) 21-08-13.
Факс (4912) 21-08-11
Сайт – https://rv-ryazan.ru;
e-mail: ryazvedomosti@ryazangov.ru
Отдел рекламы: 21-00-27, 210027@rv.ryazan.ru
Отдел объявлений: 21-08-19, 210819@rv.ryazan.ru
Отдел новостей: 21-08-13.

Учредители:
Правительство Рязанской области, Рязанская областная Дума, Администрация города Рязани, Рязанская городская Дума.

Главный редактор – Г.А. Зайцева.
Газета зарегистрирована Управлением Федеральной службы по надзору в сфере связи и массовых коммуникаций по Рязанской области. Реестровая запись ПИ №ТУ 62-00031 от 25 мая 2009 г.

Индексы подписки: П5419, П5429 (льготная), П4710 (с комплектом официальных документов).

Отпечатано в ГУП РО «Рязанская областная типография» (г. Рязань, ул. Новая, 69). Сдано в печать в 21.00. По графику – в 21.00. Тираж 6000 экз. Заказ № 2269.

Дежурный редактор Д.Л. Соколов.
Ведущий выпуска П.В. Соловцов.

Письма, рукописи, фотографии, рисунки не рецензируются и не возвращаются. За содержание рекламы и объявлений редакция ответственности не несет. При перепечатке ссылка на «Рязанские ведомости» обязательна. Точка зрения авторов может не совпадать с мнением редакции.

НЕДЕЛЯ В ОБЪЕКТИВЕ

ОТ ПЯТНИЦЫ ДО ПЯТНИЦЫ

с Димитрием Соколовым

УСКОРЕНИЕ ВРЕМЕНИ

Не теряя времени, сажусь писать рассказ со счастливым концом. «Ладонь Родиона легла на отполированное цевье АКМ. Он с наслаждением пристегнул магазин, с оттяжкой и каким-то звенящим чувством облегчения дослал патрон в патронник и посмотрел сквозь прицел на серое дождливое небо. Без сожаления покидал он стылую неуютность питерских подворотен. Палец ощутил томительное сопротивление спускового крючка. Раздался выстрел, точнее, сразу три – он забыл поставить рычажок на одиночные – и Родион проснулся. В дверь настойчиво звонили. Один звонок, третий. «Ну наконец-то! – вскочил со своего убогого ложа вечный студент. – Теперь уж точно забуду о всех долгах. А самое главное, не нужно переться к этой дуре-процентщице». Все раздумья о собственном предназначении разом упразднялись. Жизнь становилась простой и ясной, как отстрелянная гильза. С горящим взором Родион принял из рук визитеров в камуфляже долгожданную повестку. Это и была полная, окончательная свобода».

Но оставим литературные потуги до поры. Объявленная частичная мобилизация началась в таком быстром темпе, что сразу всплыли нарушения и недостатки системы воинского учета в разных регионах. Множатся фейки. Уже опровергнута информация о запрете выезда за пределы Рязанской области граждан, не получивших повестки либо мобилизационные предписания. Быть внимательными и проверять информацию в официальных источниках призвала Уполномоченный по правам человека в Рязанской области Наталья Епихина.

В Главном организационно-мобилизационном управлении Генштаба дали четкое и однозначное разъяснение по возрасту резервистов так называемой первой волны. Рядовые и сержантский состав – до 35 лет, младшие офицеры – до 50 лет, старшие офицеры – до 55 лет. Превышение этого порога по каждой из групп считается незаконным, и такие мобилизованные бойцы должны быть возвращены домой, что и происходит в ряде регионов, где военкомы перестарались. Студенты государственных вузов очной и очно-заочной форм обучения получают отсрочки. По студентам частных вузов полной ясности нет.

Снять вопросы и восстановить справедливость помогут информационные ресурсы. Среди них портал Объясняем.РФ, Telegram-бот «Мобилизация. Рязанская область», телефон горячей линии 122 Минобороны и Правительства РФ. Писать можно на электронную почту рязанского омбудсмена ombudsman62@mail.ru или звонить по телефону в будние дни +7 4912 25-36-55.

Омбудсмен Наталья Епихина, опровергая слухи, заверила граждан, что речи о закрытии выезда не идет. Авиа- и железнодорожные билеты продаются. На улицах российских городов никому вручать повестки не будут.

Тем временем глава Чечни Рамзан Кадыров заявил в своем Telegram-канале, что для участия в специальной военной операции можно было бы мобилизовать половину сотрудников российских силовых ведомств – примерно 2,5 млн человек, которые сметут любую армию. О реакции федеральных властей на это заявление ничего не известно.

В зону боевых действий решили добровольно отправиться депутат Госдумы от Рязанской области Дмитрий Хубезов и депутат облдумы Андрей Глазунов вместе с сыном.

В сложном положении оказались предприниматели. В Рязани на одном из собраний уже звучали вопросы, что будет с малыми фирмами, если они на неопределенный срок останутся без руководителей или ценных работников, отправленных на фронт. Для многих это означает закрытие бизнеса. Сейчас никто не может дать им ответа.

Принятые решения настолько сильно изменили жизненный уклад регионов, что все остальное кажется мелким и несущественным. Мимолетно прошли торжества в филармонии по случаю 85-летия Рязанской области. В 1937 году из Московской области выделились Тульская и Рязанская. К юбилею региональное правительство подошло с новым составом кабинета. Приятные сюрпризы к празднику преподнесла экономика области. За первое полугодие индекс промышленного производства вырос на 11,5%. Когда такое случалось, уже никто из старожилов не помнит. Ускоренными темпами идут налоговые поступления. Рост налога на прибыль составил 163%. Сельские труженики тоже не подкачали, засыпали в закрома 3 млн тонн зерновых – абсолютный рекорд за все 85 лет существования области. Теперь эти двужильные мужики потребовались в другом месте и на другом поприще. Они и есть вечный двигатель наших побед. В дни осеннего равноденствия, когда темнота за окнами сгущается, на Руси принято было подводить итоги года. Огромное количество наших граждан провожают этот год без сожаления, вспоминая песню времен своей молодости, которая почему-то исчезла из всех эфиров: «То ли еще будет, ой-ой-ой!»

Видеоверсию обзора и сюжеты смотрите на канале РВ ТВ

Фото Александра Королева

23 сентября в Рязани провели митинг «Своих не бросаем!» Представители молодежных и общественных организаций, жители Донбасса пришли поддержать проведение референдума по вхождению ДНР, ЛНР, Херсонской и Запорожской областей в состав Российской Федерации. Митинг открыла член Общественной палаты РФ и РО, профессор РГУ имени С.А. Есенина, член Научного совета Российского военно-исторического общества Ольга Воронова.

Военкоматы области проводят частичную мобилизацию граждан для выполнения задач, поставленных в ходе спецоперации. Первые партии призывников отправились на сборные пункты. Военный комиссар региона Олег Серкез выступил с обращением к рязанцам, отслужившим в армии и имеющим воинские учетные специальности: «Если ваша гражданская позиция активна и вы готовы выполнить долг в борьбе за безопасность будущих поколений России, мы просим вас откликнуться и обратиться в военный комиссариат по месту жительства. Гарантируются достойное денежное довольствие и меры социальной поддержки».

Фото: Издательство «Пресса»

Фото Вячеслава Астафьева

Рязанская область отметила свое 85-летие. На торжественном собрании в филармонии чествовали лучших тружеников региона, им вручали ордена, почетные грамоты, поздравляли с присвоением почетных званий. В фойе развернулась выставка картин рязанских живописцев, отражающая историю рязанского края.

Соревнования по игре в городки, посвященные 173-летию Ивана Петровича Павлова, прошли на его усадьбе в рамках IV фестиваля «Нобелевские лауреаты. России золотые имена». Городки были любимой игрой академика. Он придумал особую конфигурацию цилиндров, получившую название «Фигура имени Павлова». Она и замыкала турнир среди школьников и учащихся колледжа.

Фото Кристины Беловой

Фото Дмитрия Осинина

В школах области усилят меры безопасности. Такое поручение на заседании правительства 27 сентября дал губернатор Павел Малков в связи с трагедией в Ижевске.